

ภาคผนวก ง
แบบทดสอบวัดผลสัมฤทธิ์ทางการเรียน และแบบทดสอบ
วัดการคิดวิเคราะห์

แบบทดสอบวัดผลสัมฤทธิ์ทางการเรียน
เรื่อง การอ่านจับใจความ ชั้นมัธยมศึกษาปีที่ 2

.....

คำชี้แจง ในการทำแบบทดสอบ

1. แบบทดสอบทั้งหมดมี 40 ข้อ ใช้เวลา 60 นาที
2. คำถามเป็นชนิด 4 ตัวเลือก ให้นักเรียนเลือกคำตอบที่ถูกต้องที่สุดเพียงข้อเดียว และให้นักเรียนทำเครื่องหมาย X ลงใน ตรงกับอักษร ก. ข. ค. และ ง. เพียงข้อเดียวในกระดาษคำตอบที่แจกให้

ตัวอย่าง

- | | | | | |
|----|-------------------------------------|--------------------------|--------------------------|--------------------------|
| | ก | ข | ค | ง |
| 1. | <input checked="" type="checkbox"/> | <input type="checkbox"/> | <input type="checkbox"/> | <input type="checkbox"/> |

3. ถ้าต้องการเปลี่ยนคำตอบจากข้อ ก เป็นข้อ ค ให้นักเรียนขีดทับรอยเดิมเสียก่อน

ดังนี้

ตัวอย่าง

- | | | | | |
|----|--|--------------------------|-------------------------------------|--------------------------|
| | ก | ข | ค | ง |
| 1. | <input checked="" type="checkbox"/> | <input type="checkbox"/> | <input checked="" type="checkbox"/> | <input type="checkbox"/> |

4. ถ้าข้อใดตอบมากกว่า 1 คำตอบ ถือว่าข้อนั้นผิด
5. ห้ามขีดเขียนข้อความใด ๆ ลงในแบบทดสอบ

แบบทดสอบวัดผลสัมฤทธิ์ทางการเรียน
เรื่อง การอ่านจับใจความ ชั้นมัธยมศึกษาปีที่ 2

1. ข้อใดคือหลักการอ่านจับใจความสำคัญ

ก. ค้นหาสาระ

ข. ค้นหาข้อคิดเห็น

ค. ค้นหาข้อเท็จจริง

ง. ค้นหาความสำคัญ

2. ข้อใดไม่ใช่แนวทางการอ่านจับใจความสำคัญ

ก. เข้าใจลักษณะหนังสือว่าประเภทใด

ข. ตั้งจุดมุ่งหมายในการอ่าน

ค. ใช้พจนานุกรมในการหาคำตอบ

ง. ตรวจสอบส่วนประกอบของหนังสือ

3. ข้อใดถือว่าเป็นขั้นตอนแรกของการอ่านจับใจความ

ก. เรียบเรียงใจความสำคัญของเรื่อง

ข. อ่านให้ละเอียดเพื่อทำความเข้าใจ

ค. อ่านซ้ำตอนที่ไม่เข้าใจ

ง. อ่านผ่าน ๆ โดยตลอดเพื่อให้รู้เรื่อง

4. ใจความสำคัญของข้อความนี้คือข้อใด

“ในกิจกรรมที่มนุษย์ต้องกระทำ การฟังเป็นกิจกรรมที่คนทำรองลงมาจากการหายใจเท่านั้น การฟังมีความสำคัญต่อความสำเร็จในชีวิตส่วนตัว อาชีพ สังคมและครอบครัว ถ้าคนทำงานได้เรียนรู้ถึงการฟังอย่างมีประสิทธิภาพ”

ก. คนทำงานได้เรียนรู้ถึงการฟังอย่างมีประสิทธิภาพ

ข. การฟังเป็นกิจกรรมที่คนทำรองลงมาจากการหายใจเท่านั้น

ค. การฟังมีความสำคัญต่อความสำเร็จในชีวิต

ง. การฟังเป็นกิจกรรมที่มนุษย์ต้องกระทำ

5. ใจความสำคัญของข้อความนี้คือข้อใด

“น้ำดื่มเป็นน้ำใช้ดื่มเพื่อแก้กระหาย เป็นสิ่งจำเป็นแก่ร่างกาย แต่น้ำดื่มอีกชนิดหนึ่งเป็นของไม่เป็นจำเป็น ไม่ได้มีไว้เพื่อแก้กระหาย จึงไม่จำเป็นต้องหัดดื่มน้ำชนิดนี้ ได้แก่ น้ำเมาน้ำมาที่เป็นของดองเรียกว่า เมรัย” หลักพระพุทธศาสนา...สมเด็จพระสังฆราชพระญาณสังวร

ก. น้ำชนิดนี้ ได้แก่ น้ำมาที่เป็นของดอง เรียกว่า เมรัย

ข. น้ำดื่มเป็นสิ่งจำเป็นแก่ร่างกาย น้ำดื่มเป็นน้ำใช้ดื่มเพื่อแก้กระหาย

ค. น้ำดื่มที่ไม่เป็นจำเป็นไม่ได้มีไว้เพื่อแก้กระหาย

ง. น้ำดื่มเป็นน้ำใช้ดื่มเพื่อแก้กระหาย

ใช้บทความต่อไปนี้ ตอบคำถามข้อ 6-9

บทความเรื่อง “สิ่งฟุ่มเฟือยในชีวิต”

เงินบันดาลสิ่งที่ดีให้เกิดขึ้นในชั่วพริบตาได้ก็จริง แต่รู้ไหมว่า หลายสิ่งที่เป็นค่านิยมหรือแฟชั่น อาจบั่นทอนสุขภาพของเราได้ 7 สิ่งฟุ่มเฟือยในชีวิต ที่ไม่เป็นผลดีต่อสุขภาพ

1. ขาดความอ้วน เป็นยาที่ไม่ควรซื้อมารับประทานเองโดยเด็ดขาด แต่คนก็ยังนิยมซื้อ เพราะได้ผลเร็ว ทั้งที่ยาประเภทนี้อันตราย หากรับประทานโดยไม่ระวัง เพราะมีผลข้างเคียง ทั้งสิ้นอาการร้ายแรง เช่น เจ็บหน้าอกเฉียบพลัน ระบบการไหลเวียนเลือดล้มเหลว ชัก โคม่า และเสียชีวิตในที่สุด ทางที่ดีควรหันมาออกกำลังกายและควบคุมอาหารที่ถูกต้องตามหลักโภชนาการจะดีกว่า ถึงเห็นผลช้า แต่หากเราทำได้ เราก็จะมีสุขภาพดีในระยะยาว

2. เวชภัณฑ์ความงาม การเข้าคอร์สดูแลผิวพรรณเสริมความงามต่อ 1 ครั้ง มีค่าใช้จ่ายสูงแต่คนก็นิยมกันมากกว่าการหันมานอนหลับให้เพียงพอ ดูแลสุขภาพจิตและทานผักผลไม้ที่ช่วยบำรุงผิวพรรณ เพราะฤทธิ์ของยารับประทานให้ผลเร็วกว่า ข้อควรระวัง ยาฆ่าเชื้อสิ่ว ลดหน้ามันตามคลินิก หากทานน้ำน้อยหรือทานแล้วนอนทันที ยาอาจตกค้างทำให้เกิดแผลในหลอดอาหาร แล้วทำให้เกิดกรดไหลย้อนได้ . . . ฝุ่นจากวุ้นหางจระเข้ สมุนไพรตามบ้าน ใช้รักษาสิ่วได้...

3. ป๊อปคอร์นโรงหนั ง นอกจากมีราคาแพงยังเปลี่ยนประโยชน์ด้านดีของข้าวโพดที่มีกากใยสูงให้กลายเป็นอาหารที่มีแคลอรีสูง ป๊อปคอร์น 1 ถัง ที่ขายตามโรงภาพยนตร์ ให้ปริมาณแคลอรีราว 1,005 แคลอรี ส่วนข้าวโพดแค่ถ้วยนิดเค็ม หากรับประทานมากจะทำให้ร่างกายได้รับโซเดียมมากเกินไป การรับประทานข้าวโพดคั่วมากเกินไป จะลดประสิทธิภาพการดูดซึมวิตามินบีของร่างกาย ก่อให้เกิดผิวหนังเป็นผดผื่นหรือร้ายแรงคือโลหิตจาง ความจำเสื่อม และอ่อนแรง

4. แท็บเล็ต, สมาร์ทโฟน เป็นอุปกรณ์ที่มีราคาแพงกว่าคอมพิวเตอร์ เพราะฟังก์ชันใช้งานที่สะดวกรวดเร็ว พกพาได้ แต่ภายใต้ความทันสมัยยังแฝงมาซึ่งโรคร้ายที่ควรระวัง เพราะคนใช้มันทุกช่วงเวลา ทั้งขณะทำงาน เที่ยงและยามพักผ่อน โรคปวดตา ปวดนิ้ว นิ้วล็อกหรืออาการปวดไหล่ เพราะต้องเกร็งแขน ยกแบกตลอดเวลา การใช้งานเกินกว่า 2 ชั่วโมง ในระยะใกล้ตาอาจทำให้ไปกดการหลั่งสารเมลาโทนิน จึงควรหลีกไฟให้ไม่สว่างเกินไป แต่ทางที่ดีที่สุดควรงดใช้งานก่อนนอน เพราะการนอนที่ถูกรบกวนอย่างต่อเนื่องจะเพิ่มความเสี่ยงของโรคอ้วนและมะเร็งเต้านม

5. อาหารเสริมและวิตามิน คนวัยเรียนและทำงาน มักนิยมกินอาหารเสริมต่าง ๆ เช่น ผงบุกวิตามินต่าง ๆ เพื่อบำรุงร่างกาย แต่การรับประทานอาหารเสริมประเภทนี้ในปริมาณมาก เสี่ยงไอคิวต่ำ สมองคือ ขาดสารอาหาร และตับไตพัง ควรรับประทานสารอาหารจากสัตว์เนื้อแดงจำพวกปลาหรือผัก ผลไม้ และควรรับประทานอาหารให้ครบ 5 หมู่ บำรุงร่างกายด้วยวิตามินจากน้ำผัก ผลไม้คั้นสด ไม่จำเป็นต้องพึ่งอาหารเสริม ซึ่งเป็นสารสังเคราะห์ มีราคาแพงและเปล่าประโยชน์

6. บุปเฟ่ต์ปิ้งย่าง คนนิยมนาน เพราะปริมาณที่ทานได้ไม่จำกัด แต่อาหารมีส่วนสัมพันธ์กับการเกิดมะเร็งเร็ว 30-50% การทานอาหารอย่างถูกต้องตามหลักโภชนาการจึงเป็นหนทางหนึ่งที่จะช่วยป้องกันโรคมะเร็งได้ ควรนำเนื้อสัตว์มาหั่นส่วนที่เป็นไขมันออกก่อน หากทานแบบที่เป็นซาบูด้วย ควรนำไปต้มให้สุกพอประมาณก่อนนำไปย่าง เลือกทานร้านที่มีเตาไฟฟ้าไว้ควันและปรับระดับไฟเพียงอ่อนเพราะสารก่อมะเร็งเกิดจากการเผาไหม้ของไขมันในเนื้อสัตว์ที่หยดลงไปบนถ่านไฟจนทำให้เกิดเป็นควันที่มีพิษ

7. ซ้อปิ้งกระจาย การซ้อปิ้งเป็นสิ่งสร้างความปลอดภัยได้ชั่วคราว และท้ายที่สุดก็สามารถส่งผลให้เกิดความเครียดเรื้อรังได้ ถ้าซ้อปิ้งเกินงบแล้วเกิดอาการหมุนเงินในกระเป๋าไม่ทัน จนต้องเร่งปั๊มเงิน ฉะนั้นอย่าปล่อยให้ปัญหาคอขาด

ที่มา : ข้อมูลข้างต้นได้จากวารสาร SOOK เดือนกรกฎาคม 2556

6. ข้อใดไม่ใช่การดูแลผิวพรรณ

ก. ดูแลสุขภาพจิต

ข. รับประทานผักผลไม้

ค. รับประทานอาหารเสริม

ง. นอนหลับพักผ่อนให้เพียงพอ

7. ข้อดีของการรับประทานข้าวโพดคือข้อใด

ก. มีกากใยสูง

ข. ราคาไม่แพง

ค. มีโซเดียมมาก

ง. ทำให้ไม่เกิดโรคโลหิตจาง

8. ข้อใดไม่ใช่โทษของอาหารเสริมและวิตามิน

ก. ไอคิวต่ำ

ข. สมองคือ

ค. ตับไตพัง

ง. ร่างกายแข็งแรง

9. ข้อใดเป็นการลดความอ้วนที่ดีที่สุด

ก. รับประทานอาหารเสริม

ข. รับประทานยาลดความอ้วน

ค. รับประทานอาหารที่มีตามท้องถื่น

ง. ควบคุมอาหารตามหลักโภชนาการ

ใช้บทความต่อไปนี้ ตอบคำถาม ข้อ 10-12

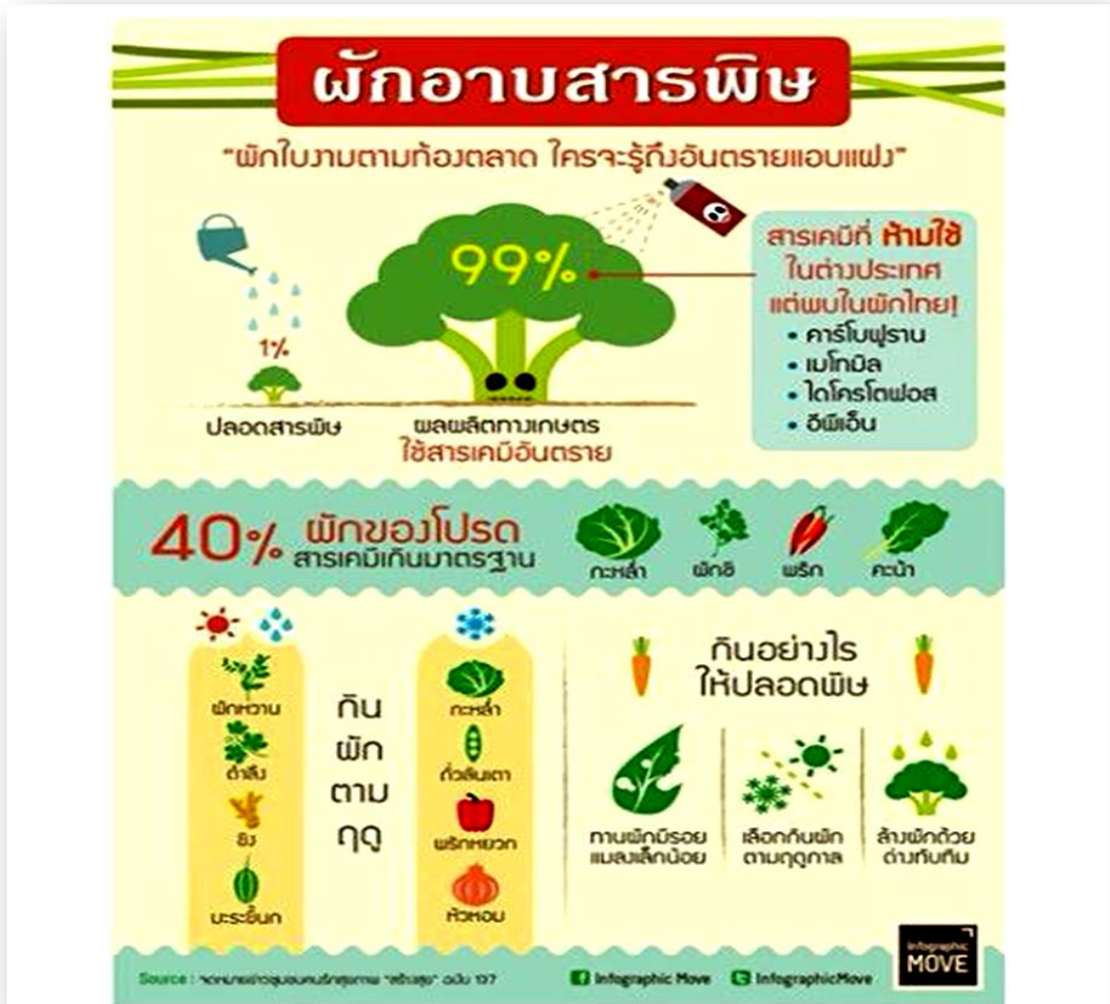

10. “ผักปลอดสารพิษ” ในบทความนี้ หมายถึงข้อใด

ก. ผักใบงาม

ข. ผักที่ใช้ปุ๋ยคอก

ค. ผักที่นอกฤดูการผลิต

ง. ผักที่ใช้สารเคมีอันตราย

11. ผู้เขียนแนะนำให้กินผักอย่างไร

ก. ผักที่มีใบสวยงาม

ข. ผักออกตามฤดูกาล

ค. ผักในห้างสรรพสินค้า

ง. ผักใบงามตามท้องตลาด

12. ข้อใดกล่าวไม่ถูกต้อง

ก. ล้างผักด้วยสารเคมี

ข. เลือกกินผักตามฤดูกาล

ค. ล้างผักด้วยน้ำร้อนกับน้ำเย็น

ง. ทานผักมีรอยแมลงเล็กน้อย

ใช้นิทานต่อไปนี้ ตอบคำถามข้อ 13-19

นิทานเรื่อง “จำปาสี่ต้น”

เมืองจ๊กจิ้นมีความเจริญรุ่งเรืองมาก มีพ่อค้าวานิชไปมาค้าขายเนืองแน่น อยู่ต่อมัพญาสู่ ได้มาจับผู้คนในเมืองกินทุกวัน เจ้าเมืองไม่อาจจะต่อกรกับพญาสู่ได้ มีผู้วิเศษอาสาต่อกรกับพญาสู่ ก็ถูกจับกินจนหมดสิ้น เจ้าเมืองจึงนำพระธิดาชื่อนางปทุมมา ซ่อนไว้ในกลองยักษ์ กลางเมือง พญาสู่ได้มาจับผู้คนกินจนกลายเป็นเมืองร้าง ประชาชนที่เหลืออยู่ต่างก็หนีไปอยู่เมืองอื่น

ท้าวจูลิน ครองเมืองปัญจานครออกประพาสป่าด้าสัตว์ ได้หลงเข้ามายังเมืองร้าง จึงพาเสนาสำรวจบ้านเมืองพบกลองใบใหญ่อยู่กลางเมือง จึงได้ตีกลองเพื่อจะเป็นสัญญาณให้รู้ว่ามีคนมา ครั้นตีกลองได้ยินเสียงหญิงสาวร้องอยู่ในกลองจึงใช้พระขรรค์ผ่าหนังหน้ากลองพบนางปทุมมาจึงนำออกมาถามไถ่ได้ความว่าพญาสู่จะมากินคนเมื่อได้ยินเสียงกลอง พระบิดานำนางมาไว้ในกลองเพราะ โจรได้ทำนายว่าจะมีผู้วิเศษมาปราบพญาสู่ได้ เมื่อพญาสู่บินมา ท้าวจูลินก็ฆ่าตายต่อหน้านางปทุมมา

ท้าวจูลินจึงรับนางปทุมมาเป็นชายาพากลับเมืองปัญจานคร ท้าวจูลินมีเมเหลื่อฝ่ายชวาก่อนแล้วชื่อว่า นางอัคคี ทั้งสองก็รักใคร่ปรองดองกันดี ครั้นเมื่อนางปทุมมาตั้งครรภ์ สันว่าพระอินทร์เอาแก้วมาให้ 4 ดวง โจรทำนายว่าจะได้โอรสมีบุญบารมีมาก นางอัคคีจึงพาเพราะนางไม่มีโอรส แต่กระนั้นก็ตาม นางก็ยังทำดีต่อนางปทุมมาเสมอต้นเสมอปลาย

ครั้นเมื่อนางปทุมมา จะประสูติโอรส นางอัคคีก็ออกอุบายเอาผ้าปิดตาปิดหูนางปทุมมา โดยอ้างว่าเป็นพระราชประเพณีของเมืองปัญจานคร นางก็เอาลูกสุนัขมาเปลี่ยนลูกนางปทุมมาแล้วให้นางทาสีนำกุมารทิ้งสี่ไปลอยแพทิ้งน้ำไป เมื่อท้าวจูลินทราบที่นางปทุมมาคลอดบุตรเป็นสุนัขก็กริ้ว กล่าวหาว่านางสมสู่กับสุนัขจึงขับไล่ไปจากเมือง นางปทุมมาอุ้มลูกสุนัขโดยเข้าใจว่าเป็นลูกของตน ไปอาศัยอยู่กับหญิงม่ายซึ่งเป็นคนใจร้าย ใช้นางทำงานหนักจนชুবผอม กล่าวถึงกุมารทิ้งสี่ที่ถูกลอยแพ แพ้ได้ลอยไปติดอยู่ที่ทำนบน้ำบ้านตายาย ตายายเห็นเป็นกุมารหน้าตาดีจึงเลี้ยงไว้ด้วยความเอ็นดู ความทราบถึงนางอัคคีว่ากุมารทิ้งสี่ยังไม่ตาย จึงให้นางทาสีนำอาหารใส่ยาพิษมาให้กุมาร ตายายกับจากนาเห็นกุมารทิ้งสี่นอนตายกอดกันกลม ก็ โศกเศร้าสงสาร จึงนำไปเรียงฝังกันทั้ง 4 ศพ

กาลเวลาผ่านไปไม่นานก็เกิดเป็นต้นจำปาสี่ต้น ตายายดีใจที่ยังเห็นหลานทิ้งสี่มีชีวิตอยู่ จึงหมั่นรดน้ำพรวนดินต้นจำปาจนงอกงาม นางอัคคีทราบความก็จึงสั่งให้เสนามาโค่นต้นจำปาน้ำไปทิ้งน้ำ ต้นจำปาลอยน้ำไปติดอยู่หน้าอาศรมของฤาษี ฤาษีใช้มีดตัดต้นจำปาเห็นมี

เลือดออกจึงรู้ว่าไม่ใช่ต้นจำปาทั่วไป พระฤๅษีจึงต้อนี๊วเพชรให้นี๊วเพชรมีอิทธิฤทธิ์ “ซึ่งเป็นชีวิตตาย” พระฤๅษีสอนวิชาอาคมต่าง ๆ แก่กุมารทั้งสี่ ตั้งชื่อว่า จำปาทอง จำปาเงิน จำปานิล และคนเล็กชื่อ เจ้านล

พระอินทร์ทราบว่านางปทุมมาได้รับความลำบากมาก จึงปลอมเป็นชีปะขาวเล่าเรื่องให้กุมารทั้งสี่ฟัง กุมารทั้งสี่จึงขอลาพระฤๅษีติดตามมารดา ระหว่างทางเดินเข้าเมืองยักษ์ เจ้านลได้ใช้นี๊วเพชรปราบยักษ์และชุบชีวิตยักษ์จนยักษ์ยกเมืองและธิดาให้ เจ้านลก็ให้พี่ ๆ ได้ครองเมืองได้ พระธิดาเป็นชายาทั้งสามเมืองที่ผ่านมา แต่ก็ได้พำนักอยู่แต่ละเมืองไม่นานก็ลาไปติดตามมารดา

พระอินทร์ชีปะขาวมาส่งถึงเมืองปัญจานคร และบอกให้สี่กุมารปลอมตัวเป็นขากไปอาศัยอยู่กับยายเฒ่าเฝ้าสวน และสืบหามารดาและพบว่าป็นทาสีชুবผอม เมื่อทราบที่อยู่ของมารดาแล้วก็แต่งเครื่องทรงกษัตริย์สั่งให้ยายเฒ่าเฝ้าสวนพาไปพบมารดา เมื่อแม่ลูกพบกันและเล่าเรื่องแต่หนหลังก็โศกเศร้าอาดูร สี่กุมารให้ทรัพย์สินตอบแทนยายเฒ่าเฝ้าสวนจำนวนมาก และลงโทษหญิงหม้ายใจร้ายที่ทารุณกรรมมารดาอย่างสาสม

เจ้านลยังคิดแค้นนางอัคคีมาก จึงชวนพี่น้องที่สามเหาะไปยังปราสาทแล้วเขียนสารถึงบิดาไว้ที่แท่นบรรทม ให้ส่งตัวนางอัคคีและนางทาสีคนสนิทไปลงโทษและบอกความจริงทุกประการ

ท้าวจูลนิทราบดังนั้นก็ดีพระทัยที่โอรสทั้งสี่ยังมีชีวิตอยู่ วันรุ่งขึ้นจึงจับนางอัคคีและนางทาสีไปให้สี่กุมารลงโทษ สี่กุมารจึงตัดสินใจให้ลอยแพนางอัคคีและนางทาสีไปในทะเลตามขลากรรม หลังจากนั้นพระองค์ก็นำราชรถไปรับนางปทุมมากลับนคร

สี่กุมารก็พาพระมารดาเข้าเมืองพร้อมกับท้าวจูลนิและให้ไปรับตายายที่เลี้ยงดูตนมาอยู่ในวัง ส่วนพี่ทั้งสามก็ลาไปปกครองบ้านเมืองกับพระชายาส่วนเจ้านลก็ครองเมืองปัญจานครแทนบิดาสืบไป

13. จากเรื่องทีอ่านข้อใดไม่ถูกต้อง

ก. นางอัคคีมีนิสัยอิจฉาริษยา

ข. มีพญานาคจับกินชาวบ้านจนหมด

ค. นางปทุมมาซ่อนตัวอยู่ในกลอง

ง. นางอัคคีเป็นผู้วางยาพิษฆ่ากุมารทั้งสี่

14. ข้อใดคือจุดประสงค์ของผู้แต่งเรื่องนี้

ก. ให้ความรู้เกี่ยวกับต้นจำปา

ข. ให้คติสอนใจเกี่ยวกับจิตใจมนุษย์

ค. ให้ข้อมูลเกี่ยวกับลักษณะการดำรงชีวิต

ง. ให้ความรู้เพิ่มเติมเกี่ยวกับคตินธรรม

15. นางอัคคีเป็นบุคคลประเภทใด

- ก. อัจฉริยะและใจอาฆาตพยาบาท ข. เห็นแก่ตัว
ค. โอบอ้อมอารี ง. ซื่อสัตย์สุจริต

16. สาเหตุใดที่ทำให้ท้าวจูลณีขับไล่นางปทุมมาออกจากเมือง

- ก. เชื่อคำยุยงจากนางอัคคี ข. เชื่อคนง่าย

- ค. โกรธเคืองที่นางคลอดลูกเป็นสุนัข ง. เข้าใจผิดและเชื่อคำกล่าวของนางอัคคี

17. จากเรื่องทีอ่านข้อใดเป็นลักษณะของท้าวจูลณี

- ก. พระองค์ไม่เชื่อคนง่าย
ข. พระองค์มีความคิดที่เป็นเหตุผล
ค. พระองค์เป็นคนหนักแน่น

- ง. พระองค์ไว้วางใจคนใกล้ชิดและนางอัคคี

18. ทศนะแง่คิดที่ได้จากเรื่องนี้

- ก. ไม่มีใครไม่เคยทำผิด
ข. การให้อภัยดีกว่าการให้ทั้ปวง

- ค. ทำดีได้ดี ทำชั่วได้ชั่ว

- ง. ความรู้และความสามารถทำให้ประสบความสำเร็จ

19. จากหลักคำสอนของพุทธศาสนาเห็นด้วยหรือไม่ เพราะเหตุใด

- ก. ไม่เห็นด้วย เพราะควรละเว้นจากความชั่ว

- ข. ไม่เห็นด้วย เพราะนำความเดือดร้อนมาสู่คนอื่น

- ค. เห็นด้วย เพราะเป็นแนวทางในการทำความดี

- ง. เห็นด้วย เพราะเป็นการทำจิตใจให้บริสุทธิ์

20. ประเด็นสำคัญของข้อความนี้คืออะไร

“ความตายของลูกชายเปลี่ยนนิสัยพ่อ จากที่ไม่เคยฟังใครกลายเป็นพ่อที่อบอุ่นสำหรับลูกสาวทั้งสอง พ่อมักพูดถึงความฝันของตัวเองให้ลูกฟังทุกวัน จนมันกลายเป็นภาระที่คนในครอบครัวจะต้องช่วยกันส่งเสริมสมาชิกคนเล็กสุดให้ได้รับพระราชทานปริญญาบัตรจากมหาวิทยาลัยมีชื่อให้จงได้”

ก. ลูกชายเสียชีวิต

ข. สาเหตุการเปลี่ยนแปลงพฤติกรรมของพ่อ

ค. ความรับผิดชอบของลูกสาวต่อความประสงค์ของพ่อ

ง. พ่อต้องการให้ลูกสาวคนเล็กเป็นความหวังของครอบครัวแทนลูกชายที่ตายไป

ใช้เรื่องสั้นต่อไปนี้ ตอบคำถาม ข้อ 21-22

“บ่อยครั้งที่ความชั่วช้า ดำทราม ได้เข้ามาทักทายเกี่ยวพันเขาและเขาได้พ่ายแพ้ หัวใจจะทำให้ตระกูลอภัยสวดอวยมาก็หลายหน การพนัน ผู้หญิง และเพื่อนชั้นต่ำ เขามักจ่ายพ่ายแพ้มันเสมอ”

21. คำใดบ่งบอกถึงฐานะของตัวละคร

ก. ตระกูล

ข. การพนัน

ค. ความชั่วช้า

ง. ผู้หญิงและเพื่อนชั้นต่ำ

22. คำใดช่วยสรุปอุปนิสัยตัวละครผู้ี้ว่ามีจิตใจใฝ่ไปในทางต่ำมากกว่าคำอื่น ๆ

ก. บ่อยครั้งที่ความชั่วช้า

ข. และเขาได้พ่ายแพ้

ค. ตระกูลอภัยสวดอวย

ง. การพนัน ผู้หญิงและเพื่อนชั้นต่ำ

23. สาระสำคัญของข้อความที่ผู้เขียนต้องการสื่อสารมากที่สุดได้แก่สิ่งใด

“ไม่รู้ว่าพระอาทิตย์ไปอยู่เสียที่ไหน ดันขึ้นมาฟังเสียงไอ้โด้งมันโง่คองจันอยู่เป็นนานแล้ว ฟังกี่ยังไม่ไสสัทธิ นึกอยากจะเปิดหน้าต่างดูตะวันให้ถนัดก็ไม่กล้าสารพัดละมันน่ากลัว หน้าต่างข้างมุ้งนี่ก็อยู่กับทางเดียวกับไม้ใหญ่โอบไม่รอบต้นนี้เสียด้วย ที่จริงมันก็ดันจันท์แท้ ๆ แต่ไม่ว่าต้นอะไรลงว่าฟ้ามันยังไม่สาบก็น่ากลัวทั้งนั้น”

ก. ฉากภายในวัด

ข. แสดงถึงเวลากลางคืน

ค. ความน่ากลัวของต้นจันท์

ง. ความรู้สึกกลัวของตัวละคร

ใช้เรื่องสั้นต่อไปนี้ ตอบคำถาม ข้อ 24-26

“ผมเฝ้าโรมันด้วยความอดทน ปกติจะมีรถจากตัวเมืองตรงมาที่อำเภอกันตั้งวันละเที่ยวก็จริง แต่รถจากกันตั้งมาที่บ้านพระม่วง มีเพียงเที่ยวเดียว เนื่องจากพระม่วงเป็นหมู่บ้านเล็ก ๆ ที่ไม่มีความสำคัญอะไรนัก”

24. สารสำคัญของข้อความนี้เน้นการบรรยายข้อมูลใด

ก. การเดินทางจาก จ.ตรัง - อ.กันตัง - หมู่บ้านพระม่วง

ข. เน้นสภาพหมู่บ้านพระม่วงที่อยู่ห่างไกลจาก จ.ตรัง

ค. ความรู้สึกของตัวละครด้านการรอคอยและน้อยใจที่อยู่ห่างไกลตัวเมือง

ง. บรรยายตัวละคร 2 ตัวเพื่อการเปิดเรื่องและดำเนินเรื่องต่อไป

25. ตัวละครในข้อความนี้มีถิ่นพำนักอยู่ที่ใด

ก. หมู่บ้านพระม่วง

ข. จังหวัดตรัง

ค. อำเภอกันตัง

ง. ไม่แน่นอน

26. ข้อความใดบ่งถึงความน้อยใจของตัวละครมากที่สุด

ก. ผมเฝ้าโรมันด้วยความอดทน

ข. ปกติจะมีรถจากตัวเมืองตรังมาที่อำเภอกันตังวันละเที่ยว

ค. แต่รถจากกันตังมาที่บ้านพระม่วงมีเพียงเที่ยวเดียว

ง. เนื่องจากพระม่วงเป็นหมู่บ้านเล็ก ๆ ที่ไม่มีความสำคัญอะไรนัก

ใช้บทเพลงต่อไปนี้ ตอบคำถามข้อ 27-30

นางฟ้าหรือยาพิษ

หน้าเจ้าวันวสวางปานดวงอิเก็ง รอยยิ้มหวานปานน้ำผึ้งเดือนห้าหน้าแล้ง
งาม...จนหมาเมื่อย หย่อนแขนมองนางฟ้าจำแลง ผู้บ่าวหน้าตาแห้ง ๆ ได้รับเกียรติสบตากี่ชื่น
ใจ

เหนือจากงานตราครุฑอันเหงือไหลย่อย เธอยื่นน้ำใสเย็นจ้อยดื่มดับกระหาย
อ้าย...มันคน โง่ กว่าจจะรู้สึกตัวก็สาย ล้มกลิ้งทุนทुरาย เพราะพิษร้ายยามาแมลง
สวยอันตราย น่าจะเขียนไว้ที่กลางหน้าผาก เหมือนกับฉลากเขียนข้างขวดยาว่าพิษ
ร้ายแรงนางฟ้ายาพิษ อยากจบชีวิตหย่อนฮักเจ้าแสง เจ็บปานถึงฟ้าผ่าแล้ง กะ โหลกลีแดงอ้ายขอ
มอบให้

หน้าขาวงามผุดผ่องพานางฟ้า หัวใจดำปานอิกาลือคเหินเหลือหลาย ขอ...สิได้บ่
นับตั้งแต่นั้นนี้ไป อย่าเฮ็ดให้ไฟเกือบตาย คือกับอ้ายอิกเดือนางฟ้า อย่าเฮ็ดให้ไฟเกือบตาย คือ
กับอ้ายอิกเดือนางฟ้า

27. จากบทเพลงนี้ ข้อความใดเป็นข้อเสียของผู้หญิง
- ก. หน้าเจ้านวสวางปานดวงอิเก็ง
 - ข. รอยยิ้มหวานปานน้ำผึ้งเดือนห้าหน้าแล้ง
 - ค. หัวใจดำปานอิกาเลือดเย็นเหลือหลาย**
 - ง. หน้าขาวงามผุดผ่องพopanนางฟ้า
28. จากบทเพลงนี้เปรียบเทียบผู้หญิงมีลักษณะหลายประการ ยกเว้นข้อใด
- ก. ฟ้าผ่า**
 - ข. ยาพิษ
 - ค. นางฟ้า
 - ง. ดวงอิเก็ง
29. ข้อใดไม่ใช่อาการเสียใจของผู้ชายในบทเพลง
- ก. ผู้บ่าวหน้าตาแห้ง ๆ**
 - ข. ล้มกลิ้งทुरนทुरาย
 - ค. เจ็บปานถึกฟ้าผ่าแล้ง
 - ง. อยากจบชีวิต
30. จากบทเพลงแนะนำให้ผู้หญิงเขียนข้อความตามข้อใดคิดไว้เหมือนฉลากยา
- ก. พิษร้ายแรง
 - ข. สวยอันตราย**
 - ค. นางฟ้ายาพิษ
 - ง. กะโหลกสีแดง

ใช้บทเพลงต่อไปนี้ ตอบคำถามข้อ 31-33

ไสว่าลิบถ่มกัน

ฮักกันมาแต่โดนแล้ว บมีวีแวงเปลี่ยนแปลงไป ตั้งแต่ทางมีแต่จีโห่ง แล้วจึงได้คือมาเป็นลายต่าง ลิบลิสห่างหรือชาวสิห่าง ลิบจับมือกันหย่างว่าซันว่า หัวใจสะวอยน้องบหัวซา บัดสิว่าเฮไปกันบได้ ไสว่าลิบถ่มกัน ไสว่าลิมิกันและกัน ไสว่าลิสักแพงกัน ไสว่าลิมิกันตลอดไป

ไสว่าลิบถ่มกัน ไสว่าลิมิกันเรื่อยไป ไสว่าลิบแบ่งใจ ไสว่าลิมิแก่เฮา น้ำตาพังลงหย่าว หย่าว ซ้อนผุสาวเปลี่ยนใจให้จนเซ บคิดบฝันว่าฮักสิฮ้าง สิเพ สะเสเดคอกนี้ไร่กลิ่นหอมเฮ็ดจ้งได้หัวใจบพร้อม คงต้องยอมรับความเป็นจริงอิหลี ให้สาเคื้อให้ตายมื่อนี้ ให้คนที่ลิมสิญญา

ไสว่สาสิบถึ่มกัน ไสว่สาสิมิกันและกัน ไสว่สาสิฮักแพงกัน ไสว่สาสิมิกันตลอดไป ไสว่สาสิบถึ่มกัน ไสว่สาสิมิกันเรื่อยไป ไสว่สาสิบแบ่งใจ ไสว่สาสิมีแค่เสา

ทวงสัญญา กองทำจนจ๋อย ไปมิดจ๋อย บ่หวนคืนมา ไสว่สาสิบถึ่มกัน ไสว่สาสิมิกันและกัน ไสว่สาสิฮักแพงกัน ไสว่สาสิมิกันตลอดไป ไสว่สาสิบถึ่มกัน ไสว่สาสิมิกันเรื่อยไป ไสว่สาสิบแบ่งใจ ไสว่สาสิมีแค่เสา ไสว่สาสิบถึ่มกัน

31. จากบทเพลงนี้ ข้อใดไม่ใช่อาการที่เกิดขึ้นกับคนที่ถูกทิ้ง

ก. หัวใจสรววย

ข. ร้องไห้

ค. จับมือเดินไปด้วยกัน

ง. รอจนพอม

32. สรุปใจความสำคัญของเพลงนี้คือข้อใด

ก. คนรักกันมานานมาก ไม่มีวิแววว่าจะเลิกกัน

ข. คนรักกันให้สัญญากันว่าจะไม่ทิ้งกันตลอดไป

ค. คนที่เคยรักกันและสัญญาว่าจะไม่ทิ้งกัน แต่กลับทิ้งกัน

ง. ผู้หญิงเปลี่ยนไป เหมือนกับดอกไม้ที่ไม่มีกลิ่นหอม

33. ข้อความในข้อใดที่บ่งบอกว่ารักกันมานาน

ก. สิบห้าหรือชวสิห้า

ข. ตั้งแต่ทางมีแต่ซี่ไหง่

ค. ไสว่สาสิมิกันตลอดไป

ง. กองทำจนจ๋อย

ใช้บทกลอนต่อไปนี้ ตอบคำถาม ข้อ 34-40

อันชาติใดไร้ศานตีสุขสงบ

ณ ชาตินั้นรชนไม่สนใจ

แต่ชาติใดรุ่งเรืองเมืองสงบ

ย่อมจำนงศิลปาส่งงาม

อันชาติใดไร้ช่างชำนาญศิลป์

ใครใครเห็นไม่เป็นที่จำเรียดา

ศิลปกรรมนำใจให้สร้างโศก

จำเรียดาพาใจให้สบาย

ต้องมัวรบราญรอนหาผ่อนไม่

ในศิลปะวิไลสะวาดงาม

ว่างการรบอริพลอันสิ้นหลาม

เพื่อร่ำมเรืองระยับประดับประดา

เหมือนนารินไร้โคมบรรโลมสง่า

เขาจะพากันเหย้าให้อับอาย

ช่วยบรรเทาทุกข์ในโลกให้เหือดหาย

อีกร่างกายก็จะพลอยสุขสราญ

แม้ผู้ใดไม่นิยมชมสิ่งงาม
เพราะขาดเครื่องระงับดับรำคาญ
เพราะการช่างนี้สำคัญอันพิเศษ
จึงยกย่องศิลปกรรมนั้นทั่วไป

ใครจะถูกผู้ชำนาญในการช่าง
เหมือนคนป่าคนไพร่ไม่รู้งเรื่อง
แต่กรุงไทยศรีวิไลทันเพื่อนบ้าน
ทั้งช่างปั้นช่างเขียนเพียรวิชา

ทั้งช่างรูปพรรณสุวรรณกิจ
อีกช่างถมลายลักษณะจำลอง
ควรไทยเราช่วยบำรุงวิชาช่าง
ช่วยบำรุงช่างไทยให้ถาวร

อันพองชาติไพรัชช่างจัดสรร
เราต้องซื้อหลากหลายและมากมาย
แม้พวกเราชาวไทยตั้งใจช่วย
ช่างคงใฝ่ใจผูกถูกทำนอง

เราช่วยช่างเหมือนอย่างช่วยบ้านเมือง
สมเป็นเมืองใหญ่โตมโหฬาร

เมื่อถึงยามศรีอรุรณาสงสาร
โอสถใดจะสมานซึ่งดวงใจ
ทุกประเทศสนานาทั้งน้อยใหญ่
ศรีวิไลวิลาสดีเป็นศรีเมือง
ความคิดขวางเฉไฉไม่เข้าเรื่อง
จะพูดด้วยนั้นก็เปลืองซึ่งวาจา
จึงมีช่างชำนาญวิเลชา
อีกช่างสถาปนาถูกทำนอง
ช่างประดิษฐ์รัชดาสง่าผ่อง
อีกช่างของเชิงรัตนะประकर
เครื่องสำอางแบบไทยสโมสร
อย่าให้หย่อนกว่าเขาเราจะอาย
เป็นหลายอย่างต่างพรรณเข้ามาขาย
ต้องให้ทรัพย์สุรุ่ยสุร่ายเป็นกำยกอง
เอออำนาจช่างไทยให้ทำของ
และทำของงามขึ้นตามกาล
ได้ประเทืองเทศไทยอันไพศาล
พอไม่อายเพื่อนบ้านจึงจะดี

34. เหตุใดพระบาทสมเด็จพระมงกุฎเกล้าเจ้าอยู่หัว จึงเปรียบเทียบผู้ที่ดูถูกงานช่างว่าเป็นเหมือนคนป่าคนไพร่ไม่รู้งเรื่อง

ก. เพราะคนป่าคนไพร่มีจิตใจมโหฬาร

ข. เพราะคนป่าคนไพร่ยอมไม่เข้าใจอารยธรรม

ค. เพราะคนป่าคนไพร่ไร้ค่าไร้ศักดิ์ศรี

ง. เพราะคนป่าคนไพร่ไม่สามารถพูดภาษามาตรฐานได้

35. “อันของชาติไพรัชช่างจัดสรร เป็นหลายอย่างต่างพรรณเข้ามาขาย
เราต้องซื้อหลากหลายและมากมาย ต้องใช้ทรัพย์สุรุ่ยสุร่ายเป็นกำยกอง”
บทประพันธ์ข้างต้นมีความหมายสอดคล้องกับข้อใด

- ก. สมดุล **ข. ขาดดุล**
ค. เกินขาด ง. งบดุล

36. ข้อใดมีลักษณะของการ โน้มน้าวใจผู้ฟัง

- ก. เราต้องซื้อหลากหลายและมากมาย ต้องใช้ทรัพย์สุรุ่ยสุร่ายเป็นกำยกอง
ข. แม้ผู้ใดไม่นิยมชมถึงงาม เมื่อถึงยามเสร์้าอราน่าสงสาร
ค. เราช่วยช่างเหมือนอย่างช่วยบ้านเมือง ให้ประเทศไทยอันไพศาล
ง. ควรไทยเราช่วยบำรุงวิชาช่าง เครื่องสำอางแบบไทยสโมสร

37. “ทั้งช่างปั้นช่างเขียนเพียรวิชา อีกช่างสถาปนาถุกทำนอง
ทั้งช่างรูปพรรณสุวรรณกิจ ช่างประดิษฐ์รัชดาสง่าผ่อง”

ข้อใดต่อไปนี้มีได้กล่าวถึงในคำประพันธ์ข้างต้น

- ก. ช่างทำเครื่องเงิน ข. ช่างทำทอง
ค. ช่างก่อสร้าง ง. ช่างพลอย

38. “อันชาติใดไร้ศานติสุขสงบ ต้องมัวรบราญรอนหาผ่อนไม่
ณ ชาตินั้นนรชนไม่สนใจ ในกิจศิลปะวิไลละวาดงาม”

บทร้อยกรองนี้สะท้อนถึงความต้องการเรื่องใด

- ก. ความมั่งคั่งของศิลปะ
ข. ความเจริญรุ่งเรืองของชาติ
ค. ความสงบสุขของคนในชาติ
ง. การบำรุงรักษาชาติบ้านเมือง

39. ข้อใดมีคำที่มีความหมายว่า “ช่างก่อสร้าง”

- ก. จีนมีช่างชำนาญวิเศษ
ข. อีกช่างสถาปนาถุกทำนอง
ค. ช่างประดิษฐ์รัชดาสง่าผ่อง
ง. อีกช่างถมลายลักษณะจำลอง

40. บทกลอนในเรื่องนี้ มีใจความสรุปตรงกับข้อใด

ก. ทุกชาติต้องมึงงานศิลปะประจำชาติของตน

ข. ศิลปะเป็นสิ่งที่แสดงให้เห็นถึงความเจริญของชาติ

ค. ผู้ที่นิยมในงานศิลปะย่อมเป็นผู้ที่มีความสุขทั้งกายและจิตใจ

ง. ศิลปะมีความสำคัญต่อเกียรติภูมิของชาติ ชาวไทยควรช่วยกันรักษาศิลปะไทยไว้ให้ดำรงอยู่ตลอดไป

เฉลย

แบบทดสอบวัดผลสัมฤทธิ์ทางการเรียน
เรื่อง การอ่านจับใจความ ชั้นมัธยมศึกษาปีที่ 2

1. ง
2. ค
3. ง
4. ค
5. ข
6. ค
7. ก
8. ง
9. ง
10. ก
11. ข
12. ก
13. ข
14. ข
15. ก
16. ค
17. ง
18. ค
19. ข
20. ข
21. ก
22. ก
23. ง
24. ค
25. ก

26. ก

27. ก

28. ก

29. ก

30. ข

31. ก

32. ก

33. ข

34. ข

35. ข

36. ก

37. ก

38. ก

39. ข

40. ง

แบบทดสอบวัดการคิดวิเคราะห์
เรื่อง การอ่านจับใจความ ชั้นมัธยมศึกษาปีที่ 2

คำชี้แจง ในการทำแบบทดสอบ

1. แบบทดสอบทั้งหมดมี 30 ข้อ ใช้เวลา 60 นาที
2. คำถามเป็นชนิด 4 ตัวเลือก ให้นักเรียนเลือกคำตอบที่ถูกต้องที่สุดเพียงข้อเดียว และให้นักเรียนทำเครื่องหมาย X ลงใน ตรงกับอักษร ก. ข. ค. และ ง. เพียงข้อเดียวในกระดาษคำตอบที่แจกให้

ตัวอย่าง

- | | | | | |
|----|-------------------------------------|--------------------------|--------------------------|--------------------------|
| | ก | ข | ค | ง |
| 1. | <input checked="" type="checkbox"/> | <input type="checkbox"/> | <input type="checkbox"/> | <input type="checkbox"/> |

3. ถ้าต้องการเปลี่ยนคำตอบจากข้อ ก เป็นข้อ ค ให้นักเรียนขีดทับรอยเดิมเสียก่อน

ดังนี้

ตัวอย่าง

- | | | | | |
|----|--|--------------------------|-------------------------------------|--------------------------|
| | ก | ข | ค | ง |
| 1. | <input checked="" type="checkbox"/> | <input type="checkbox"/> | <input checked="" type="checkbox"/> | <input type="checkbox"/> |

4. ถ้าข้อใดตอบมากกว่า 1 คำตอบ ถือว่าข้อนั้นผิด
5. ห้ามขีดเขียนข้อความใด ๆ ลงในแบบทดสอบ

แบบทดสอบวัดการคิดวิเคราะห์ ชั้นมัธยมศึกษาปีที่ 2

1. ข้อใดคือข้อบกพร่องของการเล่าเรื่องต่อไปนี้

“ครั้งหนึ่งนานมาแล้ว หมาจึงจอกตัวหนึ่งก้างปลาติดคอ จึงไปว่าจ้างนกกระสาให้ช่วยเอาก้างปลาออก เมื่อนกกระสาใช้จะงอยปากล้วงลงไปคาบก้างปลาขึ้นมาได้แล้ว จึงทวงค่าจ้าง แต่เกิดอะไรขึ้นรู้ไหมคะ หมาจึงจอกกลับทำเป็น โกรธหาว่านกกระสากำเริบ ไม่รู้คุณ ทั้ง ๆ ที่มันอุตส่าห์ปล่อยให้นกกระสามีชีวิตรอดในขณะที่จะงอยปากนกกระสาเข้าไปอยู่ในคอหมา จึงจอก ดังนั้น นกกระสาจึงไม่ได้รับค่าจ้างจากหมาจึงจอก นิทานเรื่องนี้สอนให้รู้ว่า ผู้ที่มีกำลังน้อยเมื่อทำคุณแก่คนพาล ยากจะ使人พาลรู้สึกคุณ ดังนั้น ก่อนจะช่วยเหลือใคร เราต้องพิจารณาให้รอบคอบว่า คน ๆ นั้นเป็นคนดีไหม และเรามีกำลังพอหรือไม่ เพราะหากเราช่วยคนชั่วก็เท่ากับช่วยให้เขามีโอกาสทำชั่วอีก หรือหากช่วยแล้วเราได้รับอันตรายก็ไม่ควรทำ”

ก. ภาษาไม่สื่อความ

ข. สรุบบข้อคิดไม่ชัดเจน

ค. ตั้งคำถามระหว่างเล่า

ง. ไม่ได้บอกเหตุผลที่นำมาเล่า

2. ข้อใดไม่มีคำเปรียบเทียบ

ก. ไปเอาข้าวโคมลอยนี้มาจากไหน โโกหกทั้งเพ

ข. งานเลี้ยงคินนี้ฉันจะสวมหน้ากากอันใหม่ ดีไหม

ค. เราไม่ควรพูดเรื่องนี้ให้คนปากสว่างอย่างเธอฟัง

ง. พวกกินแล้วชักดาบ ต้องให้เจ้าหน้าที่ตำรวจจัดการ

3. คำที่ขีดเส้นใต้ข้อใดต่างจากข้ออื่น

ก. เขาย่ำใจมากเพราะคิดว่ามีของดีอยู่ในย่ำ

ข. ตัวโจ๊กประจำห้องกำลังหม่ำโจ๊กหมักกับหวานใจ

ค. ลุงเล่นน้ำเต้าปูปลาจนหมดตัวต้องกินน้ำเต้าแทนข้าว

ง. นกกินปลือกเหลืองตัวเล็กกำลังกินปลือกด้วยในสวน

4. ข้อใดมีการแสดงเหตุและผลต่างกับข้ออื่น

ก. เสบียงอาหารที่เก็บไว้หมดลงก่อนฤดูใบไม้ผลิ พ่อนกจึงต้องบินฝ่าหิมะไปหาอาหารมาให้ลูกนก

ข. เสือโคร่งถูกรานป่ายิงที่ขา กลายเป็นเสือล่าบาก ไม่สามารถล่าสัตว์ป่ามากินได้ จึงเข้ามาขโมยวัว ควายในหมู่บ้านไปกิน

ค. ชาวบ้านในภาคตะวันออกเฉียงเหนือป่วยเป็นโรคพยาธิใบไม้ตับและมะเร็งตับกันมาก เพราะนิยมบริโภคของสุก ๆ ดิบ ๆ

ง. มีความเชื่อกันผิด ๆ ว่า การกินสิ่งไม่สะอาด ๆ พร้อมกับเหล้าจะเพิ่มกำลังวังชา ด้วยเหตุนี้เองงูเห่า จึงถูกฆ่าเพื่อเอาดีงูมากินจำนวนมาก

5. ข้อใดให้ข้อคิดเช่นเดียวกับคำประพันธ์ต่อไปนี้

“จิวรกลีบหกอองคูลีแหลมตั้งขวางกัฒมเสี้ยมแทรกแตกไสว
ใครทำชั่วคู่ท่านครั้นบรรลัย ก็ต้องไปปีนต้นน้ำขนพอง”

ก. จะหยิบยกธิดาเป็นที่ตั้ง

ก็ใช้ถั่งแทนสัดเห็นชัดขวาง

จึงอ้าลาอวาสนิราศร้าง

มาอ้างอ้างวิญญาณ์ในสาคร

ข. ขอเดชพระพุทธรุคช่วย

แมนมอดม้วยกลับชาติวาสนา

อายุยืนหมื่นเท่าเสาศีลา

อยู่คู่ฟ้าดินได้ตั้งใจปอง

ค. จะเกิดชาติใดใดในมนุษย์

ให้บริสุทธิ์สมจิตที่คิดหมาย

ทั้งทุกข์โศกโรคภัยอย่าใกล้กราย

แสนสบายบริบูรณ์ประยูรวงศ์

ง. ถึงโรงเหล้าแตกฉานควนโขมง

มีคันทองผูกสายไว้ปลายเสา

ไอบาปกรรมน้ำนรกเจียวอกเรา

ให้มัวเมาเหมือนหนึ่งบ้าเป็นน่าอาย

6. ข้อความต่อไปนี้สอดคล้องกับโคลงสุภาษิตบทใด

“ด้อยเป็นคนขยันและซื่อสัตย์ จึงได้รับความชื่นชมและไว้ใจจากหัวหน้าและเพื่อนร่วมงาน วันหนึ่งด้อยทำงานผิดพลาด ทำให้งานในบริษัทเสียหาย หัวหน้าโกรธมาก แต่ไม่รู้ว่าใครเป็นคนทำ ด้อยรู้ว่าผิด จึงตั้งใจไปสารภาพยอมรับผิดกับหัวหน้า ก่อนไปด้อยมาพบหน้อยเพื่อนรักเพื่อขอคำแนะนำ หน้อยบอกให้ด้อยทำเป็นไม่รู้ไม่ชี้ เพราะไม่มีใครรู้หรือสงสัย ด้อยและหากด้อยยอมรับผิดด้อยก็จะเสื่อมเสียชื่อเสียง ด้อยเชื่อหน้อยจึงไม่ได้ไปสารภาพผิดกับหัวหน้าและไม่พูดถึงเรื่องนี้ให้ใครฟังอีกเลย หลายวันต่อมา ด้อยถูกหัวหน้าเรียกไปตำหนิและสั่งลดขั้นเงินเดือนเพื่อเป็นการลงโทษที่ทำงานผิดพลาดแล้วไม่ยอมรับผิด นอกจากนี้เพื่อนร่วมงานคนอื่นยังดูหมิ่น พุดจาเหยียดหยามด้อยสารพัด โชคดีที่ด้อยยังมีหน้อยเพื่อนรักคอย

ปลอบใจและอยู่เคียงข้างเสมอ ทว่าวันหนึ่งต้องรู้ความจริงว่า หนอยเพื่อนรักเป็นคนนำเรื่อง
ของตนไปฟ้องหัวหน้า...”

ก. พระสมุทรสุดลึกลับ	คณนา
สายดิ่งทิ้งทอดมา	หยิ่งได้
เขาสูงอาจวัดวา	กำหนด
จิตมนุษย์นี้ไซ้	ยากแท้หยั่งถึง
ข. รู้น้อยกว่ามารู้	เริงใจ
กลกบเกิดอยู่ใน	สระจ้อย
ไปเห็นทะเลไกล	กลางสมุทร
ชมว่าน้ำบ่อน้อย	มากล้ำลึกเหลือ
ค. ก้านบัวบอกลึกตื่น	ชลธาร
มารยาทส่อสันดาน	ชาติเชื้อ
โอดฉลาดเพราะคำขาน	ควรทราบ
หย่อมหญ้าเหี่ยวแห้งเรือ	บอกร้ายแสดงดิน
ง. เพื่อนกิน สิ้นทรัพย์แล้ว	แห้งหนี
หาง่าย หลายหมื่นมี	มากได้
เพื่อนตาย ถ้ายแทนซี-	วาอาคม
หายาก ผักผีไซ้	ยากแท้จักหา

7. พฤติกรรมของเตชิตในข้อความต่อไปนี้ ไม่สอดคล้องกับโคลงบทใด

“เตชิตอาศัยอยู่ในบ้านเช่าหลังเล็ก ๆ กับภรรยาและลูก แม้จะมีความรู้แค่ ป.4 แต่ก็เป็นคนขยัน ปลูกผัก ผลไม้หลายชนิดจนเต็มพื้นที่ไร่เศษ เขารับจ้างทำงานสุจริตทุกอย่างตามแต่ใครจะว่าจ้าง และให้ภรรยานำผัก ผลไม้ที่ปลูกไปขายที่ตลาด เมื่อได้เงินมาก็จะใช้ส่วนหนึ่งและเก็บส่วนหนึ่งฝากไว้ที่ธนาคารเสมอ ทั้งยังสอนภรรยาและลูกให้รู้จักใช้เงินอย่างประหยัดและมีความสุขจากการพอเพียง ต่อมาเตชิตสามารถซื้อที่ดินและบ้านเช่าจากเจ้าของที่ได้ ตอนแรกเจ้าของที่ไม่ยอมขาย แต่เพราะความดี มีน้ำใจ และความอ่อนน้อมถ่อมตนของเขา ทำให้มีคนที่รักมาก เพื่อนบ้านจึงรวมตัวกันช่วยพูดจาเกลี้ยกล่อมเจ้าของที่ เจ้าของที่จึงยอมขายบ้านและที่ดินให้เขาในราคาถูก ครั้งหนึ่งลูกของเขามารบเร้าขอให้ซื้อเสื้อผ้าและของใช้ราคาแพงตามอย่างลูกสาวเจ้าของโรงสี โดยให้เหตุผลว่าตอนนี้พ่อมีเงินมากและไม่ได้ลำบากเหมือนแต่ก่อนแล้ว เตชิตจึงสอนลูกว่าหากเรามัวซื้อสิ่งของตามอย่างคนรวย วันหนึ่งเราก็จะจนเหมือนเดิม

เพราะที่เรามีวันนี้ได้ก็ด้วยความขยันและรู้จักใช้จ่าย แม้เราจะไม่จนเหมือนก่อน แต่หากสวมใส่เสื้อผ้าราคาแพง คนอื่นก็จะหัวเราะเยาะเอาได้ว่าพอมั่งมีเข้าหน่อยก็ก็จะทำตัวเป็นเศรษฐี”

ก. นกน้อยจนน้อยแต่	พอตัว
รังแตงจุมือยตัว	อยู่ได้
มักใหญ่คนยอมหัว	ไฟเทศ
ทำแต่พอตัวไซ้	อย่าให้คนหยัน
ข. เห็นท่านมือยาเคลิ้ม	ใจตาม
เรายากหากใจงาม	อย่าคร้าน
อุตสาห์พยายาม	การกิจ
เอาเยี่ยงอย่างเพื่อนบ้าน	อย่าท้อทำกิน

ค. โควายวายชีฟ้าได้ **เขาหนัง**
เป็นสิ่งเป็นอันยัง **อยู่ไซ้**
คนเด็ดดับสูญตั้ง- **ขารว่าง**
เป็นชื่อเป็นเสียงได้ **แต่ร้ายกับดี**

ง. อ่อนหวานมานมิตรล้น	เหลือหลาย
หยาบบ่มีเกลอกราย	เกลื่อนไกล
คุดวงศศิฉาย	ดาวดาษ ประดับนา
สุริยะส่องดาราไว้	เพื่อร้อนแรงแสง

8. คำประพันธ์ใดตรงกับสำนวนที่ว่า “กงเวียนกำเวียน”

ก. ความรู้ผู้ปราชญ์นั้น	นักเรียน
ฝนทิ้งเท่าเข็มเพชร	ฝ้ายหน้า
คนเกียจเกลียดคน่ายเวียน	วนจิต
กลอุทกในตะกร้า	เปี่ยมล้น ฤามี
ข. รักกันอยู่ขอบฟ้า	เขาเขียว
เสมออยู่หอแห่งเดียว	ร่วมห้อง
ซังกันบ่แลเหลียว	ตาต่อ กันนา
เหมือนขอบฟ้ามาป้อง	ป่าไม้มาบัง

ค. เว้นวิจารณ์ว่างเว้น	สดับฟัง
เว้นที่ถามอันยัง	ไปรู้
เว้นเล่าลิจิตสัง-	เกตว่าง เว้นนา
เว้นคั่งกล่าวว่ามี	ปราชญ์ได้ ฤาณี
ง. สนิมเหล็กเกิดแต่เนื้อ	ในตน
กินกัดเนื้อเหล็กจน	กร่อนขร้า
บาปเกิดแต่ตนคน	เป็นบาป
บาปย่อมทำโทษข้า	ใส่ผู้บาปเอง

9. ข้อความต่อไปนี้สะท้อนคุณลักษณะใดของสมิงพระราม

“ข้าพเจ้าสมิงพระรามขอกราบถวายบังคมทูลไว้ให้ทราบใต้ฝ่าพระบาททุกด้วย พระองค์ออกพระโอรสทรงพระอนุญาตให้ความสัตย์ไว้แก่ข้าพเจ้าว่า จะมิให้ผู้ใดเรียกว่าเป็น เชลย ถ้าผู้อื่นเรียกแล้วจะให้ลงพระราชทัณฑ์ตัดศีรษะเสียสิ้นทั้งโคตร บัดนี้พระองค์กลับมา เรียกว่าอ้ายเชลยอีกเล่า ซึ่งข้าพเจ้าจะอยู่ด้วยพระองค์สืบไปนั้นก็เห็นว่าผิดประเพณี แผ่นดิน เมืองอังวะแปรปรวนมิได้ยั่งยืนแล้ว ข้าพเจ้าจะขอถวายบังคมลา กลับไปเมืองหงสาวดีที่เคยอยู่”

ก. รักษาคำสัตย์และเกียรติยศยิ่งกว่าสิ่งใด

- ข. ทะนงตนและรักในศักดิ์ศรียิ่งกว่าลาภยศ
- ค. รักษาเกียรติยศและชื่อเสียงมากกว่าคำสัตย์
- ง. รักษาคำสัตย์และศักดิ์ศรีมากกว่าครอบครัว

10. “นางเห็นรูปสุวรรณอยู่ชั้นใน รูปเงาะสวมไว้ให้คนหลง”

คำที่ขีดเส้นใต้สอดคล้องกับข้อใดมากที่สุด

- ก. ภายในย่อมแมลงวัน หนองบ่อน
- ดุจดั่งคนใจร้าย นอกนั้นดูงาม
- ข. **ภายในย่อมรสา** **เอมโอช**
- สาธุชนนั้นแล** **เลิศด้วยดวงใจ**
- ค. คือคนหมู่ไปหา คบเพื่อน พาลนา
- ได้แต่ร้ายร้ายฟัง เพื่อจะให้เสียพงศ์
- ง. คือคนเสพเสน่ห์หา นักปราชญ์
- ความสุขซาบฤาณวัย ดูจไม่กลิ่นหอม

11. ข้อใดจับประเด็นสำคัญของข้อความต่อไปนี้ถูกต้องที่สุด

“ย่านางเป็นพืชสมุนไพรที่ใช้เป็นอาหารและยามาแต่โบราณ ชาวไทยอีสานใช้ใบย่านางคั้นเอาน้ำปรุงอาหารต่าง ๆ ทำให้น้ำซุบข้นขึ้น เช่น แกงหน่อไม้ ซุบหน่อไม้ โดยย่านางสามารถลดกรดบูริก ลดความขมในหน่อไม้ และเพิ่มคลอโรฟิลล์ให้กับอาหาร ชาวใต้ใช้ยอดใบเพสลาด (ใบที่ไม่อ่อนไม่แก่เกินไป) นำไปแกงเลียง แกงจืดเหล็ก นอกจากนี้ยังนำไปผัด แกงกะทิ และหั่นซอยกินกับข้าวยาได้ ส่วนชาวเหนือใช้ยอดย่านางอ่อนนำมาลวกเป็นผักจิ้มน้ำพริกหรือใบแก่คั้นเอาแต่น้ำนำมาใส่แกงพื้นเมือง ใบย่านางมีรสจืดขม ใช้ถอนพิษสำแดง แก้ไข้ตัวร้อน ทำยาพอก ฯลฯ ส่วนรากมีรสจืดขมใช้ปรุงยาแก้ไข้รากสาด ไข้หัด ไข้กาฬ แก้พิษภายในบำรุงหัวใจ แก้อาการท้องผูก ฯลฯ นอกจากนี้ ย่านางยังมีคุณค่าทางโภชนาการมาก และที่โดดเด่น คือ มีปริมาณเส้นใยอาหาร แคลเซียม เหล็ก บีตาแคโรทีน วิตามินซี วิตามินอี และวิตามินเอ สูงมาก ปัจจุบันมีกระแสการบริโภคย่านางคั้นบดเย็น โดยเชื่อว่าจะสามารถรักษาโรคได้มากมาย เช่น ลดน้ำตาลในเลือด ความดันโลหิตสูง อาการตกเลือดในมดลูก โรคเกาต์ โรคเชื้อราทำลายเล็บ อาการริดสีดวงทวาร หรือผื่นคัน”

ก. ย่านางเป็นพืชสมุนไพรที่มีประโยชน์มากกว่าพืชสมุนไพรชนิดอื่นในประเทศ

ข. ปัจจุบันคนไทยภาคกลางนิยมบริโภคย่านางมากขึ้น โดยนำมาใช้ทำอาหารและยา

ค. สมุนไพร “ย่านาง” มีคุณค่ามาก คนไทยนิยมใช้ทำอาหารและยามาแต่โบราณจนถึงปัจจุบัน

ง. คนไทยใช้ย่านางทำอาหารและยามานาน เพราะรู้ว่าย่านางมีสารอาหารและวิตามินสูงมาก

12. ข้อใดคือสาระสำคัญของข้อความต่อไปนี้

“ธรรมะสำหรับผู้บริหารเป็นสิ่งซึ่งแยกจากกันไม่ได้ ไม่ว่าจะยุคไหนสมัยไหน ผู้บริหารขาดธรรมะเมื่อไร ขาดใจเมื่อนั้น สังเกตดูประวัติศาสตร์ของนักบริหารทั่วโลก ช่วงที่รุ่งโรจน์จะเป็นช่วงที่มีธรรมะมากที่สุด และช่วงที่ร่วงโรยก็เป็นช่วงที่ทิ้งธรรมะมากที่สุด ในโลกนี้มีผู้บริหารหลายคน ช่วงแรกประสบความสำเร็จ ทำอะไรก็ดีไปเสียหมด เพราะยังเป็นช่วงที่มียังชื่อเสียงอยู่ในความเป็นนักบริหารมืออาชีพของตัวเอง แต่หลังจากนั้นเมื่อผ่านไป 4-5 ปี ก็กลับร่วงโรยแล้วก็ต่ำลง ต่ำลง เพราะเริ่มไม่ซื่อสัตย์ ธรรมะเริ่มหายไป ผู้สนับสนุนที่ดี ๆ ก็จะกระโดดหนีหายไป ในที่สุดก็ถึงจุดแตกดับ”

- ก. ผู้บริหารต้องมีธรรมะจึงจะอยู่ในตำแหน่งได้นาน
- ข. ผู้บริหารต้องมีความซื่อสัตย์จึงจะได้รับการสรรเสริญ
- ค. ผู้บริหารต้องมีคุณธรรมจึงจะได้รับการยอมรับจากสังคม**
- ง. ผู้บริหารต้องเป็นคนดี และเป็นมืออาชีพจึงจะมีผู้สนับสนุน

13. ข้อความต่อไปนี้ ข้อใดสรุปความไม่ถูกต้อง

“คนที่ไม่สวายนั้นมีโอกาสประสบความสุขความเจริญในชีวิตสมรสมากกว่าคนสวาย เพราะคนสวายนั้นเมื่อรู้ว่าสวาก็มีใคร่โยคิดที่จะแก้ปัญหาต่าง ๆ ในการสมรสเพราะตระหนักรู้ว่ามีความสำคัญด้วยรูปสมบัติ สตรีที่ขาดรูปสมบัตินั้นจะเป็นภรรยาที่ดี รู้จักเอาใจสามี ทำให้เกิดความรักที่ยั่งยืนแท้จริง เพราะความรักอันแท้จริงนั้นมีได้อยู่ที่รูปสมบัติ ซึ่งอยู่กันนานไปก็จืดเพราะความเคยชิน”

ก. คนสวายไม่มีโอกาสประสบความสำเร็จในชีวิตคู่

- ข. คนสวายมักคิดว่าตัวเองมีดีจึงไม่สนใจแก้ปัญหาชีวิตคู่
- ค. คนไม่สวายมีโอกาสประสบความสำเร็จในชีวิตคู่มากกว่าคนสวาย
- ง. คนไม่สวายมักเป็นภรรยาที่ดีและทำให้สามีรักได้มากกว่าคนสวาย

14. ใจความสำคัญของข้อความนี้ตรงกับข้อใด

“ห้องฟ้ามีอยู่แบบห้องฟ้า ก้อนเมฆลอยอยู่แบบก้อนเมฆ พระอาทิตย์สาดแสงในแบบของพระอาทิตย์ นกร้องแบบที่มันร้อง ดอกไม้สวายงามเป็นธรรมชาติของดอกไม้ ลมพัดเพราะมันเป็นลม หอยทากเดินช้าอย่างที่หอยทากเป็น เหมือนธรรมชาติกำลังกระซิบบอกฉันว่ามันเพียงเป็นของมันอย่างนั้น มันไม่ร้องขอ ฉันจะมองเห็นมัน หรือไม่เห็นมัน มันไม่เรียกร้องให้ต้องชื่นชม ต้องแลกเปลี่ยน ต้องขอบคุณ เป็นของมันอย่างนั้น ไม่ได้ต้องการอะไร มันเพียงแต่เป็นไป ทุกอย่างเป็นธรรมชาติของมัน” ใจความสำคัญของข้อความนี้ตรงกับข้อใด

- ก. ธรรมชาติไม่เคยสนใจมนุษย์
- ข. ธรรมชาติไม่เคยเรียกร้องอะไรจากมนุษย์
- ค. ธรรมชาติไม่ต้องการคำชื่นชมจากมนุษย์
- ง. ทุกอย่างที่เป็นธรรมชาติ ล้วนมีความสวายงาม**

15. ใจความสำคัญของข้อความนี้ตรงกับข้อใด

“คนส่วนใหญ่ไม่ค่อยรู้ตัว ยังคงอยากได้อะไรที่มากขึ้น ๆ ไม่ว่าจะเงินทอง เกียรติยศชื่อเสียงหรือความรัก และก็มักจะไม่ได้ตั้งใจนี้ ความทุกข์ก็ยิ่งมากขึ้นตามวัยที่มากขึ้นด้วย”

ก. ความอยากของมนุษย์เพิ่มตามอายุ

ข. คนเราเมื่ออายุมากขึ้น ความต้องการจะเพิ่มมากขึ้น

ค. ถ้ามนุษย์อยากได้ไม่มีที่สิ้นสุด ก็จะมีแต่ความทุกข์

ง. ความทุกข์ของมนุษย์เกิดจากความต้องการในทรัพย์สิน เงินทอง

16. สาระสำคัญของบทความนี้คือข้อใด

“เมื่อเราสอบตกเราย่อมเสียใจ บางคนเกิดความรู้สึกว่า ชีวิตนี้ไร้ค่าการสอบตกเป็นความอับอายที่จะติดตัวไปจนตลอดชีวิต มองหน้าใครไม่ได้อีกแล้ว ฉันเป็นคนโง่คนไร้ความสามารถ ความรู้สึกเช่นนี้ไม่มีประโยชน์อะไร นอกจากจะทำให้เราจมอยู่ในความทุกข์และไม่มีวันแก้ตัวได้ตลอดชีวิต บางคนอาจคิดว่าความรู้สึกเช่นนี้ไม่ได้แต่นั้นเป็นเพราะไม่พยายามเลิกความเป็นคนจิตใจ ไม่เข้มแข็งของตนเองต่างหากที่ทำลายตนเองหาใช่การสอบตกไม่ การสอบตกเป็นเพียงเหตุเล็กน้อยแต่เรากลับทำลายตนเองเสียราวกับเป็นมหันตทุกข์”

ก. เราจะไม่สามารถทำอะไรให้ดีขึ้นได้ ถ้าเราจมอยู่ในความทุกข์

ข. เขาสอบตกไม่ใช่สาเหตุที่ทำลายชีวิตของเรา

ค. ความรู้สึกผิดหวังและเสียใจทำให้เกิดทุกข์

ง. จิตใจที่ไม่เข้มแข็งทำให้ชีวิตล้มเหลว

17. สาระสำคัญของคำประพันธ์นี้ตรงกับข้อใด

“สตรีมีสองมือ มั่นยึดถือในแก่นสาร

เกลียวเอ็นจกเป็นงาน มิใช่ร้านหลงแพรพรรณ

ก. ผู้หญิงมิได้เกิดมาเพื่อแต่งตัวเท่านั้น

ข. ผู้หญิงมีความสามารถในการทำงานเช่นกัน

ค. ผู้หญิงมีจุดยืนเป็นของตนเอง

ง. ผู้หญิงมีสิทธิ์เท่าเทียมกับผู้ชาย

18. ใจความสำคัญของข้อความต่อไปนี้คือข้อใด

“สงครามอ่าวเปอร์เซียยุติแล้ว ซัดคัมสร้างเซอร์ไพรส์ส่งถอนทหารทั้งหมดออกจากคูเวต อย่างไม่มีเงื่อนไขแต่ยังปากแข็งอ้างว่าประสพชัยชนะตามเป้าหมาย พันธมิตรสุดคือด้านใดก็บจะเอาสอก ยันจะทิ้งระเบิดต่อไปหากข้าศึกไม่ยอมทิ้งอาวุธทั้งหมด”

ก. สงครามอ่าวเปอร์เซียยุติแล้ว

ข. แต่ยังปากแข็งอ้างว่าประสพชัยชนะตามเป้าหมาย

ค. ซัดคัมสร้างเซอร์ไพรส์ส่งถอนทหารทั้งหมดออกจากคูเวตอย่างไม่มีเงื่อนไข

ง. พันธมิตรสุดคือด้านใดก็บจะเอาสอก ยันจะทิ้งระเบิดต่อไปหากข้าศึกไม่ยอมทิ้งอาวุธทั้งหมด

19. ข้อใดเป็นใจความสำคัญของข้อความต่อไปนี้

“ความไม่พอใจจนเป็นคนเจ็ญ พอแล้วเป็นเศรษฐีมหาศาล

จนทั้งนอกและในไม่ได้การ จงคิดอ่านแก้จนเป็นคนมี”

ก. ต้องรู้จักหาวิธีแก้จน

ข. ไม่มีใครปรารถนาความจน

ค. จะไม่จนถ้าเป็นคนรู้จักพอ

ง. จนทรัพย์แล้วอย่างจนความคิด

20. สาระสำคัญของข้อความนี้ตรงกับข้อใด

“สาวเลิรฟกาแฟในสำนักงานเงินเดือน 1,800 บาท เดินเข้าซูเปอร์มาร์เก็ต หยิบฝ้านามยี่ห้อฟรีเคย์ สินค้าระดับเอ ราคาชิ้นละ 3 บาท ในขณะที่นักบริหารสาวเลือกซื้อฝ้านามยี่ห้อ บี ราคาสมเหตุสมผล สาวเลิรฟกาแฟรู้สึกว่าคุณมีฐานะดี เมื่อมีโอกาสใช้สินค้าชั้นสูงแบบนี้ จะซื้อชุดสวยของใหญ่บุติกก็ไม่ได้ขอใช้ฝ้านามยี่ห้อเทคสุดยอดของญี่ปุ่นก็แล้วกันเพราะไม่สะท้อนสตาจ์ในกระเป๋า”

ก. คนมีมากใช้น้อย คนมีน้อยใช้มาก

ข. คนรวยมีรสนิยมต่ำ คนจนมีรสนิยมสูง

ค. คนรวยรู้จักประมาณตน คนจนมักลืมตน

ง. คนมั่งมีมักไม่แสดงตน คนไม่มั่งมีมักพยายามยกตน

21. จงเรียงลำดับบุคคลที่ขาดมารยาทในขณะชมภาพยนตร์จากมากไปหาน้อย
- ก. ขนมหันน่าน้ำอัดลมและทอฟฟี่ถั่วเข้าไปรับประทาน
 - ข. สายใจหัวเราะคังคั่นเมื่อเพลงสรรเสริญพระบารมีจบลง
 - ค. ขจรโอบกอดแฟนสาวเพราะกลัวความมืดและอากาศในโรงภาพยนตร์ก็เย็นมาก
 - ง. ชมพู่กระซิบกระซาบกับต้อยติ่งว่าคู่รักที่นั่งข้างหน้าแสดงพฤติกรรมไม่เหมาะสม

ก. ข ค ง ก

ข. ก ง ค ข

ค. ค ข ก ง

ง. ง ข ก ค

22. ข้อใดเป็นข้อคิดเห็น

- ก. ผลการทดสอบในห้องทดลอง พบว่า สารสกัดจากใบตำลึงมีฤทธิ์ระงับปวด
- ข. “อะฟลาทอกซิน” เป็นสารก่อมะเร็ง ไม่สามารถทำลายได้ด้วยความร้อน
- ค. ชีวิตกับความทุกข์ดูเหมือนว่าจะเป็นสิ่งที่มาคู่กัน เปรียบได้กับเหรียญที่มีสองด้าน**
- ง. สมอองขาเคเลือด เป็นหนึ่งในอาการทางประสาทและสมองที่มีความเสี่ยงมาจากการ

สูบบุหรี่

23. คำประพันธ์ข้อใดสอนให้รู้จักมองการณ์ไกล

- ก. อย่าเลียนครุเดือนคำ อย่าริกล่าวคำคด
- ข. อย่ายลเยี่ยงถั่วแตกมิตติ จงยลเยี่ยงธัมฤทธิ์แตกมิเสย**
- ค. อย่ารักเหากว่าผม อย่ารักลมกว่าน้ำ อย่ารักถ้ำกว่าเรือน
- ง. อย่าผูกมิตรคนจร พบศัตรูปากปราศรัย อย่าพาดพิงด้วยหู

จงอ่านข้อความต่อไปนี้ แล้วตอบคำถาม ข้อ 24-25

ธรรมชาติแม่ไก่ไข่แล้วฟัก	เพราะใจรักเลือดในอกเฝ้ากอกอยู่
ลูกจากเปลือกสีนวลชวนเอ็นดู	คอยอุ้มชูตามประสาหาเหยื่อกิน
บนลานหญ้าร่วนซุยพาคู่ยักกิน	การคืนรนแม่ไก่ไม่สุดสิ้น
แม่รักลูกเต็มตื่นยิ่งฝืนดิน	รักชีวิตน้อยกว่าเจ้าเฝ้าห่างไย
ลูกได้พึ่งแม่ไก่จนใหญ่กล้า	อ้อมโอชาเพราะเหยื่อแม่เผื่อให้
อันตราชุกปีกหลบหลีกภัย	คำยิ่งใหญ่ไพศาลคุณมารดา
กายของเจ้าแม่เลี้ยงให้เติบโต	แต่หัวใจเป็นของลูกปลุกคุณค่า
ทำหน้าที่อย่าให้พ่ายอายุระกา	ต่างเกิดมามีชีวิตไม่ผิดกัน

24. ผู้เขียนแสดงทัศนะเกี่ยวกับเรื่องใด

- ก. ปัญหาสังคม
- ข. ปัญหาครอบครัว
- ค. สังคมแห่งชีวิต

ง. หลักพุทธธรรม

25. ผู้เขียนแสดงทัศนะอย่างไร

- ก. แสดงทัศนะโดยตรง
- ข. แสดงทัศนะโดยอ้อม
- ค. แสดงทัศนะโดยนัย

ง. แสดงทัศนะเปรียบเทียบ

26. ข้อคิดที่ได้รับจากบทร้อยกรองข้างต้นตรงกับข้อใด

“ผู้ใดเกิดเป็นสตรีอันมีศักดิ์ บำรุงรักษายาวไว้ให้เป็นผล
สงวนงามตามระบอบไม่ชอบกล จึงจะพ้นภัยพาลการนิินทา”

ก. เป็นผู้หญิงต้องรู้จักกรทรวงสงวนตัว

- ข. เป็นผู้หญิงต้องรู้จักเก็บเนื้อเก็บตัว
- ค. เป็นผู้หญิงต้องงดเว้นการนิินทาว່าร้าย
- ง. เป็นผู้หญิงต้องแต่งกายให้เหมาะสมกับกาลเทศะ

27. อ่านข้อความต่อไปนี้ แล้วระบุว่าเป็นการเขียนว่ามีวัตถุประสงค์อย่างไร

“มะรุุมจอมพลัง คนเรารู้จักใช้มะรุุมเป็นยารักษาโรคผิวหนัง โรคทางเดินหายใจ โรคระบบทางเดิน อาหาร และโรคภัยไข้เจ็บอื่น ๆ มานานหลายร้อยปีแล้ว อีกทั้งปัจจุบันยังได้รับการกล่าวขวัญถึงว่า อาจเป็นทางออกหนึ่งในการรับมือกับความอดอยากและภาวะทุพโภชนาการ พืชทนแล้งที่เติบโตเร็วในอัตราสูงถึง 3.6 เมตรต่อปี ชนิดนี้มีใบอุดมไปด้วยวิตามินและเกลือแร่”

- ก. การเขียนโน้มน้าวให้เชื่อ
- ข. การเขียนเพื่อความบันเทิง
- ค. การเขียนเพื่อให้ความรู้**
- ง. การเขียนเพื่อชี้แจง

28. คำประพันธ์ต่อไปนี้ มีจุดประสงค์ตามข้อใด

“ถึงจนทนสู้กัด เกลือกิน
 อย่าเที่ยวแลเถื่อนื้อ พวกพ้อง
 อคอยากเยี่ยงอย่างเสื่อ สวงนศักดิ์
 โขก็เสาะใส่ห้อง จับเนื้อกินเอง”

ก. ให้รู้จักอดทน

ข. ให้รู้จักประมาณคน

ค. ให้รู้จักรักศักดิ์ศรี

ง. ให้รู้จักช่วยเหลือตนเอง

อ่านข้อความต่อไปนี้ แล้วตอบคำถาม ข้อ 29-30

ธงชาติไทยไกวกวัดสะบัดพลิ้ว แลร์วัวร์สลับงามเป็นสามสี ผ้าฝืนน้อยบางเบาเพียงเท่านี้ แต่เป็นที่รวมชีวิตและจิตใจ ชนรุ่นเยาว์ยืนเรียบระเบียบแถว ดวงตาเน่เน่ตรงธงไสว “ประเทศไทยรวมเลือดเนื้อชาติเชื้อไทย” ฟังคราวใดเลือดชานพลานทั้งทรวง ผืนแผ่นดินถิ่นนี้ที่พำนัก เราแสนรักและแสนจะแหนหวง แผ่นดินไทยไทยต้องครองทั้งปวง ซิพไม่ล่วงไครอย่าล้ำมาย้าย

เธอร้องเพลงชาติไทยมั่นใจเหลือ พลีชีพเพื่อชาติที่รักทรงศักดิ์ศรี เพลงกระหิมก้องฟ้าก้องชาติรี แม้ไฟริได้ฟังยังถอนใจ แต่สิ่งหนึ่งซึ่งไทยร่าใจเหลือ คือเลือดเนื้อเป็นหนอนคอบ่อนไส้ บ้างหากินบนน้ำตาประชาไทย บ้างฝักใฝ่ลัทธิชั่วนากลัวเกรง ทุกวันนี้ศึกไกลยังไม่ห่าง แต่หัวนทรวงศึกใกล้ไล่ข่มเหง ถ้าคนไทยหันมาฆ่ากันเอง จะร้องเพลงชาติไทยให้ใครฟัง

29. ข้อความใดเป็นข้อความแสดงความคิดเห็น

ก. ธงชาติไทยไกวกวัดสะบัดพลิ้ว แลร์วัวร์สลับงามเป็นสามสี

ข. “ประเทศไทยรวมเลือดเนื้อชาติเชื้อไทย” ฟังคราวใดเลือดชานพลานทั้งทรวง

ค. แผ่นดินไทยไทยต้องครองทั้งปวง ซิพไม่ล่วงไครอย่าล้ำมาย้าย

ง. ถ้าคนไทยหันมาฆ่ากันเอง จะร้องเพลงชาติไทยให้ใครฟัง

30. “แต่สิ่งหนึ่งซึ่งไทยร้าวใจเหลือ คือเลือดเนื้อเป็นहनอนคอยบ่อนได้” จุดประสงค์ของข้อความนี้คืออะไร

ก. ห่วงคนไทยจะทำลายชาติของตนเอง

ข. ห่วงคนไทยจะเป็นทาสชาวต่างชาติ

ค. ห่วงคนไทยจะไม่มีที่อยู่อาศัย

ง. ห่วงคนไทยจะตกงาน

เฉลย

แบบทดสอบวัดความสามารถการคิดวิเคราะห์
เรื่อง การอ่านจับใจความ ชั้นมัธยมศึกษาปีที่ 2

1. 3

2. 2

3. 4

4. 3

5. 4

6. 1

7. 3

8. 4

9. 1

10. 2

11. 3

12. 3

13. 1

14. 4

15. 3

16. 2

17. 4

18. 1

19. 3

20. 4

21. 1

22. 3

23. 2

24. 4

25. 4

26. 1

27. 3

28. 3

29. 4

30. 1