

วท 1232965

การดำเนินงานตามเป้าหมายหลักธรรมาภิบาล
ขององค์การบริหารส่วนตำบลจุมพล
อำเภอโพนพิสัย จังหวัดหนองคาย

นางสาวตุ๊กตา มาพล

มหาวิทยาลัยราชภัฏมหาสารคาม
RAJABHAT MAHASARAKHAM UNIVERSITY

วิทยานิพนธ์นี้เป็นส่วนหนึ่งของการศึกษาตามหลักสูตร
ปริญญารัฐประศาสนศาสตรมหาบัณฑิต สาขาวิชารัฐประศาสนศาสตร์
มหาวิทยาลัยราชภัฏมหาสารคาม
พ.ศ. 2560

สงวนลิขสิทธิ์ของมหาวิทยาลัยราชภัฏมหาสารคาม



ใบอนุญาตวิทยานิพนธ์

บัณฑิตวิทยาลัย มหาวิทยาลัยราชภัฏมหาสารคาม

เรื่อง : การดำเนินงานตามเป้าหมายหลักยุทธศาสตร์ขององค์การบริหารส่วนตำบลจุมพล
อำเภอโพนพิสัย จังหวัดหนองคาย

ผู้วิจัย : นางสาวศุภกตา มาพล

ได้รับอนุมัติเป็นส่วนหนึ่งของการศึกษาตามหลักสูตร ปริญญารัฐประศาสนศาสตรมหาบัณฑิต
สาขาวิชารัฐประศาสนศาสตร์

คณบดีบัณฑิตวิทยาลัย

(ผู้ช่วยศาสตราจารย์ ดร.สนิท ตีเมืองซ้าย)

คณะกรรมการสอบวิทยานิพนธ์

(รองศาสตราจารย์ ดร.ภักดี โพธิ์สิงห์)

ประธานกรรมการ

กรรมการ

(อาจารย์ ดร.สมศักดิ์ พรหมเตื้อ)

กรรมการ

(รองศาสตราจารย์ ดร.เสาวลักษณ์ โกศลกิตติอัมพร)

กรรมการ

(รองศาสตราจารย์ ดร.บุภาพร บุภาศ)

ชื่อเรื่อง : การดำเนินงานตามเป้าหมายหลักธรรมาภิบาลขององค์การบริหารส่วนตำบลจุมพล อำเภอโพธาราม จังหวัดหนองคาย

ผู้วิจัย : นางสาวศุภิตา มาพล

ปริญญา : รัฐประศาสนศาสตรมหาบัณฑิต (รัฐประศาสนศาสตร์)
มหาวิทยาลัยราชภัฏมหาสารคาม

อาจารย์ที่ปรึกษา : รองศาสตราจารย์ ดร.เสาวลักษณ์ โกศลกิตติอัมพร
รองศาสตราจารย์ ดร.ยุภาพร ยุภาส

ปีการศึกษา : 2560

บทคัดย่อ

การศึกษาในครั้งนี้ มีวัตถุประสงค์ เพื่อศึกษาระดับการดำเนินงานตามเป้าหมายหลักธรรมาภิบาล เปรียบเทียบการดำเนินงานตามเป้าหมายหลักธรรมาภิบาล จำแนกตามสถานะตำแหน่ง และหมู่บ้าน ที่อยู่อาศัย รวมทั้งข้อเสนอแนะเกี่ยวกับการดำเนินงานตามเป้าหมายหลักธรรมาภิบาลขององค์การบริหารส่วนตำบลจุมพล อำเภอโพธาราม จังหวัดหนองคาย กลุ่มตัวอย่างในการวิจัย ได้แก่ คณะกรรมการหมู่บ้านในเขตพื้นที่องค์การบริหารส่วนตำบลจุมพล อำเภอโพธาราม จังหวัดหนองคาย จำนวน 188 คน โดยใช้สูตรของ เครจซี่ และมอร์แกน แล้วทำการสุ่มตัวอย่างแบบแบ่งชั้นภูมิ และสุ่มอย่างง่าย เครื่องมือที่ใช้เป็นแบบสอบถามแบบมาตราส่วนประมาณค่า มีค่าอำนาจจำแนกรายข้อระหว่าง .22 ถึง .87 มีค่าความเชื่อมั่น ทั้งฉบับเท่ากับ .89 สถิติที่ใช้ในการวิเคราะห์ข้อมูล ได้แก่ ความถี่, ค่าร้อยละ, ค่าเฉลี่ย และส่วนเบี่ยงเบนมาตรฐาน และสถิติทดสอบสมมติฐาน ได้แก่ t - test (Independent Variables) การวิเคราะห์ความแปรปรวนทางเดียว (One - Way ANOVA) F - test (Dependent Variables) ทดสอบรายคู่ด้วยวิธีของ LSD.

ผลการวิจัยพบว่า 1) การดำเนินงานตามเป้าหมายหลักธรรมาภิบาลขององค์การบริหารส่วนตำบลจุมพล อำเภอโพธาราม จังหวัดหนองคาย พบว่า โดยรวมอยู่ในระดับปานกลาง 2) ผลการเปรียบเทียบการดำเนินงานตามเป้าหมายหลักธรรมาภิบาลขององค์การบริหารส่วนตำบลจุมพล อำเภอโพธาราม จังหวัดหนองคาย จำแนกตามสถานะตำแหน่ง พบว่า โดยรวมแตกต่างกันอย่างไม่มีนัยสำคัญทางสถิติที่ระดับ .05 และจำแนกตามหมู่บ้านที่อาศัยอยู่ พบว่า โดยรวมและรายด้านทุกด้าน แตกต่างกันอย่างมีนัยสำคัญทางสถิติที่ระดับ .05 3) ข้อเสนอแนะเกี่ยวกับการดำเนินงานตามเป้าหมายของหลักธรรมาภิบาลขององค์การบริหารส่วนตำบลจุมพล อำเภอโพธาราม จังหวัดหนองคาย มีดังนี้ องค์การบริหารส่วนตำบลควรมุ่งเน้นการดำเนินงานให้เกิดความผาสุก และความเป็นอยู่ที่ดีแก่ประชาชน องค์การบริหารส่วนตำบลควรจัดระบบ และการวางเป้าหมายการทำงานให้เกิดประสิทธิภาพมากยิ่งขึ้น

คำสำคัญ : การดำเนินงาน, เป้าหมาย, หลักธรรมาภิบาล, องค์การบริหารส่วนตำบล



มหาวิทยาลัยราชภัฏมหาสารคาม
RAJABHAT MAHASARAKHAM UNIVERSITY

[Handwritten signature]

อาจารย์ที่ปรึกษาวิทยานิพนธ์หลัก

Title : Operations according to Good Governance targeted of Chumpon Sub - district administrative organization Ponpisai District, Nong Khai Province

Author : Miss Tukta Mapol

Degree : Master of Public Administration (Public Administration)

Advisors : Associate Professor Dr. Saowalak Kosonkittiamporn
Associate Professor Dr. Yupaporn Yupas

Year : 2017

ABSTRACT

The objectives of this research were study level of Operations according to Good Governance targeted. Compare Operations according to Good Governance targeted classified by work position status and village residents. And suggestion about operations according to Good Governance targeted of Chumpon Sub-district administrative organization Ponpisai District, Nong Khai Province. The samples are 188 people who be Village Committees in Chumpon Sub - district administrative organization Ponpisai District, Nong Khai Province area. Was determine by Table of Krejcie and Morgan using Stratified Random Sampling and Sample Random Sampling. The research used questionnaire with the discrimination power between .22 to .87 and reliability at .89. The statistics used were frequency, percentage, mean, standard deviation, t - test (Independent variables, one way ANOVA (F - test) and Least Significant Difference: LSD.

The research results were found as follows : 1) Operations according to Good Governance targeted of Chumpon Sub - district administrative organization Ponpisai District, Nong Khai Province. as overall at moderate level. 2) The results comparison Operations according to Good Governance targeted of Chumpon Sub - district administrative organization Ponpisai District, Nong Khai Province. Classified by work position status was found that have significant no difference in the level of statistical significance level at .05. Classified by village residents was found that have difference in the level of statistical at .05. 3) Suggestion about operations according to Good Governance targeted of Chumpon Sub - district administrative organization Ponpisai District, Nong Khai Province. Follows : Sub - district administrative organization should be focus on work performance for the coziness and the well - being of the people. Should be systematize and work targeted for the Performance. Should be management in accordance with the mission and the objectives established.

Keywords : Operations, targeted, good governance, sub - district administrative organization



มหาวิทยาลัยราชภัฏมหาสารคาม
RAJABHAT MAHASARAKHAM UNIVERSITY

A handwritten signature in black ink, consisting of stylized Thai characters, positioned above a horizontal line.

Major Advisor

กิตติกรรมประกาศ

การศึกษาวิจัยฉบับนี้ สำเร็จลงได้ด้วยความอนุเคราะห์จากท่าน รองศาสตราจารย์ ดร.เสาวลักษณ์ โกศลกิตติอัมพร อาจารย์ที่ปรึกษาวิทยานิพนธ์หลัก และรองศาสตราจารย์ ดร.ยุภาพร ยูภาส อาจารย์ที่ปรึกษาวิทยานิพนธ์ร่วม ที่ได้กรุณาให้คำแนะนำข้อคิดเห็น รวมทั้งคณาจารย์หลักสูตร รัฐประศาสนศาสตรมหาบัณฑิต ที่ได้ประสิทธิ์ประสาทวิชาความรู้ ผู้วิจัยขอขอบพระคุณเป็นอย่างสูง มา ณ โอกาสนี้

ขอขอบพระคุณ นายกองค้การบริหารส่วนตำบลจุมพล อำเภอโพธิ์พิสัย จังหวัดหนองคาย ที่ให้ความอนุเคราะห์ และอำนวยความสะดวกแก่ผู้วิจัย และขอขอบพระคุณคณะกรรมการหมู่บ้าน ในเขตพื้นที่องค์การบริหารส่วนตำบลจุมพล อำเภอโพธิ์พิสัย จังหวัดหนองคาย ที่ให้ความร่วมมือเป็นอย่างดี ทำให้วิทยานิพนธ์ฉบับนี้สำเร็จลงได้ด้วยดี

ขอกราบขอบพระคุณ บิดา - มารดา และญาติพี่น้องทุกคน ที่ให้กำลังใจแก่ผู้ศึกษาตลอดมา ประโยชน์จากการวิจัยฉบับนี้ ผู้วิจัยขอมอบให้ บิดา - มารดา ตลอดจน ครู อาจารย์ และผู้มีพระคุณทุกท่าน ที่ให้ชีวิต ให้สติปัญญา ให้ความรัก ความหวัง กำลังใจ ในการทำงาน และการดำรงชีวิต ตลอดจนบูรพาจารย์ทุกท่าน ที่ได้ประศาสน์การศึกษาแก่ผู้วิจัย

สารบัญ

หัวข้อ	หน้า
บทคัดย่อ	ค
ABSTRACT	จ
กิตติกรรมประกาศ	ข
สารบัญ	ช
สารบัญตาราง	ญ
สารบัญภาพ	ฎ
บทที่ 1 บทนำ	1
1.1 ที่มาและความสำคัญของปัญหา	1
1.2 วัตถุประสงค์การวิจัย	4
1.3 สมมติฐานการวิจัย	4
1.4 ขอบเขตการวิจัย	5
1.5 นิยามศัพท์เฉพาะ	6
1.6 ประโยชน์ที่ได้รับจากการวิจัย	8
บทที่ 2 การทบทวนวรรณกรรม	9
2.1 แนวคิดเกี่ยวกับบรรณาภิบาล	9
2.2 แนวคิดเกี่ยวกับความคิดเห็น	16
2.3 แนวคิดเกี่ยวกับคณะกรรมการหมู่บ้าน	19
2.4 แนวคิดเกี่ยวกับการปกครองส่วนท้องถิ่น	29
2.5 บริบทขององค์การบริหารส่วนตำบลจุมพล อำเภอโพธิ์ชัย จังหวัดหนองคาย	34
2.6 งานวิจัยที่เกี่ยวข้อง	44
2.7 กรอบแนวคิดในการวิจัย	53
บทที่ 3 วิธีการดำเนินการวิจัย	55
3.1 ประชากรและกลุ่มตัวอย่าง	55
3.2 เครื่องมือที่ใช้ในการวิจัย	57
3.3 การเก็บรวบรวมข้อมูล	58
3.4 การจัดกระทำข้อมูลและการวิเคราะห์ข้อมูล	59

หัวข้อ	หน้า
3.5 สถิติที่ใช้ในการวิจัย	60
บทที่ 4 ผลการวิเคราะห์ข้อมูล	61
4.1 สัญลักษณ์ที่ใช้ในการเสนอผลการวิเคราะห์ข้อมูล	61
4.2 ลำดับชั้นในการเสนอผลการวิเคราะห์ข้อมูล	62
4.3 ผลการวิเคราะห์ข้อมูล	62
บทที่ 5 สรุปผล อภิปรายผล และข้อเสนอแนะ	108
5.1 สรุปผล	108
5.2 อภิปรายผล	110
5.3 ข้อเสนอแนะ	112
บรรณานุกรม	115
ภาคผนวก	120
ภาคผนวก ก แบบสอบถามเพื่อการวิจัย	121
ภาคผนวก ข ค่าความสอดคล้อง (IOC) ของแบบสอบถาม	128
ภาคผนวก ค ค่าความเชื่อมั่นของแบบสอบถาม	131
ภาคผนวก ง หนังสือขอความอนุเคราะห์	134
ประวัติผู้วิจัย	140

สารบัญตาราง

ตารางที่	หน้า
2.1	จำนวนประชากรทั้งหมด ในเขตองค์การบริหารส่วนตำบลจุมพลทั้ง 26 หมู่บ้าน 36
3.1	จำนวนประชากรและกลุ่มตัวอย่าง 56
4.1	แสดงผลการวิเคราะห์ข้อมูลทั่วไปของผู้ตอบแบบสอบถาม 62
4.2	ค่าเฉลี่ย ค่าเบี่ยงเบนมาตรฐาน และระดับการดำเนินงานตามเป้าหมายหลักธรรมาภิบาล ขององค์การบริหารส่วนตำบลจุมพล อำเภอ โพนพิสัย จังหวัดหนองคาย โดยรวมและจำแนกเป็นรายด้าน 65
4.3	ค่าเฉลี่ย ค่าเบี่ยงเบนมาตรฐาน และระดับการดำเนินงานตามเป้าหมายหลักธรรมาภิบาล ขององค์การบริหารส่วนตำบลจุมพล อำเภอ โพนพิสัย จังหวัดหนองคาย ด้านการเกิดประโยชน์สุขของประชาชน จำแนกเป็นรายข้อ 66
4.4	ค่าเฉลี่ย ค่าเบี่ยงเบนมาตรฐาน และระดับการดำเนินงานตามเป้าหมายหลักธรรมาภิบาล ขององค์การบริหารส่วนตำบลจุมพล อำเภอ โพนพิสัย จังหวัดหนองคาย ด้านการเกิดผลสัมฤทธิ์ต่อภารกิจของรัฐ จำแนกเป็นรายข้อ 67
4.5	ค่าเฉลี่ย ค่าเบี่ยงเบนมาตรฐาน และระดับการดำเนินงานตามเป้าหมายหลักธรรมาภิบาล ขององค์การบริหารส่วนตำบลจุมพล อำเภอ โพนพิสัย จังหวัดหนองคาย ด้านการมีประสิทธิภาพและเกิดความคุ้มค่าในเชิงภารกิจของรัฐ จำแนกเป็นรายข้อ ... 68
4.6	ค่าเฉลี่ย ค่าเบี่ยงเบนมาตรฐาน และระดับการดำเนินงานตามเป้าหมายหลักธรรมาภิบาล ขององค์การบริหารส่วนตำบลจุมพล อำเภอ โพนพิสัย จังหวัดหนองคาย ด้านการลดขั้นตอนการปฏิบัติงาน จำแนกเป็นรายข้อ 69
4.7	ค่าเฉลี่ย ค่าเบี่ยงเบนมาตรฐาน และระดับการดำเนินงานตามเป้าหมายหลักธรรมาภิบาล ขององค์การบริหารส่วนตำบลจุมพล อำเภอ โพนพิสัย จังหวัดหนองคาย ด้านการปรับปรุงภารกิจให้ทันต่อสถานการณ์ จำแนกเป็นรายข้อ 70
4.8	ค่าเฉลี่ย ค่าเบี่ยงเบนมาตรฐาน และระดับการดำเนินงานตามเป้าหมายหลักธรรมาภิบาล ขององค์การบริหารส่วนตำบลจุมพล อำเภอ โพนพิสัย จังหวัดหนองคาย ด้านอำนาจ ความสะดวก และตอบสนองต่อความต้องการของประชาชน จำแนกเป็นรายข้อ 71
4.9	ค่าเฉลี่ย ค่าเบี่ยงเบนมาตรฐาน และระดับการดำเนินงานตามเป้าหมายหลักธรรมาภิบาล ขององค์การบริหารส่วนตำบลจุมพล อำเภอ โพนพิสัย จังหวัดหนองคาย ด้านการประเมินผลการปฏิบัติราชการอย่างสม่ำเสมอ จำแนกเป็นรายข้อ 72

4.10	ผลการวิเคราะห์เปรียบเทียบการดำเนินงานตามเป้าหมายหลักธรรมาภิบาล ขององค์การบริหารส่วนตำบลจุมพล อำเภอโพธิ์ชัย จังหวัดหนองคาย จำแนกตามสถานะตำแหน่งคณะกรรมการหมู่บ้าน โดยรวมและรายด้าน	73
4.11	ผลการวิเคราะห์เปรียบเทียบการดำเนินงานตามเป้าหมายหลักธรรมาภิบาล ขององค์การบริหารส่วนตำบลจุมพล อำเภอโพธิ์ชัย จังหวัดหนองคาย จำแนกตามหมู่บ้านที่อาศัยอยู่ โดยรวมและจำแนกเป็นรายด้าน	74
4.12	ผลการวิเคราะห์เปรียบเทียบค่าเฉลี่ยรายคู่การดำเนินงานตามเป้าหมายหลักธรรมาภิบาล ขององค์การบริหารส่วนตำบลจุมพล อำเภอโพธิ์ชัย จังหวัดหนองคาย จำแนกตามหมู่บ้านที่อาศัยอยู่ ด้านการเกิดประโยชน์สุขของประชาชน	76
4.13	ผลการวิเคราะห์เปรียบเทียบการดำเนินงานตามเป้าหมายของหลักธรรมาภิบาล ขององค์การบริหารส่วนตำบลจุมพล อำเภอโพธิ์ชัย จังหวัดหนองคาย จำแนกตามหมู่บ้านที่อาศัยอยู่ ด้านการเกิดผลสัมฤทธิ์ต่อภารกิจของรัฐ	80
4.14	ผลการวิเคราะห์เปรียบเทียบการดำเนินงานตามเป้าหมายของหลักธรรมาภิบาล ขององค์การบริหารส่วนตำบลจุมพล อำเภอโพธิ์ชัย จังหวัดหนองคาย จำแนกตามหมู่บ้านที่อาศัยอยู่ ด้านการมีประสิทธิภาพ และเกิดความคุ้มค่า ในเชิงภารกิจของรัฐ	85
4.15	ผลการวิเคราะห์เปรียบเทียบการดำเนินงานตามเป้าหมายของหลักธรรมาภิบาล ขององค์การบริหารส่วนตำบลจุมพล อำเภอโพธิ์ชัย จังหวัดหนองคาย จำแนกตามหมู่บ้านที่อาศัยอยู่ ด้านการลดขั้นตอนการปฏิบัติงาน	90
4.16	ผลการวิเคราะห์เปรียบเทียบการดำเนินงานตามเป้าหมายของหลักธรรมาภิบาล ขององค์การบริหารส่วนตำบลจุมพล อำเภอโพธิ์ชัย จังหวัดหนองคาย จำแนกตามหมู่บ้านที่อาศัยอยู่ ด้านการปรับปรุงภารกิจให้ทันต่อสถานการณ์	96
4.17	ผลการวิเคราะห์เปรียบเทียบการดำเนินงานตามเป้าหมายของหลักธรรมาภิบาล ขององค์การบริหารส่วนตำบลจุมพล อำเภอโพธิ์ชัย จังหวัดหนองคาย จำแนกตามหมู่บ้านที่อาศัยอยู่ ด้านอำนวยความสะดวก และตอบสนอง ต่อความต้องการของประชาชน	102
4.18	ผลการวิเคราะห์ข้อเสนอแนะเกี่ยวกับการดำเนินงานตามเป้าหมายหลักธรรมาภิบาล ขององค์การบริหารส่วนตำบลจุมพล อำเภอโพธิ์ชัย จังหวัดหนองคาย	106

ตารางที่	หน้า
ข.1 การหาผลรวมและค่า IOC การดำเนินงานตามเป้าหมายหลักธรรมาภิบาลของ องค์การบริหารส่วนตำบลจุมพล อำเภอ โพนพิสัย จังหวัดหนองคาย	129
ค.1 ค่าความเชื่อมั่นและค่าอำนาจการจำแนกของเครื่องมือวิจัย	132



มหาวิทยาลัยราชภัฏมหาสารคาม
RAJABHAT MAHASARAKHAM UNIVERSITY

สารบัญภาพ

ภาพที่		หน้า
2.1	ตัวอย่างการวางภาพประกอบการทำบทนิพนธ์	43
2.2	กรอบแนวคิดในการวิจัย	54



มหาวิทยาลัยราชภัฏมหาสารคาม
RAJABHAT MAHASARAKHAM UNIVERSITY

บทที่ 1

บทนำ

1.1 ที่มาและความสำคัญของปัญหา

การเปลี่ยนผ่านของโลกเข้าสู่ยุคโลกาภิวัตน์ มีอิทธิพลส่งผลทำให้การบริหารงานของภาครัฐทั่วโลกจำเป็นต้องมีการเปลี่ยนแปลงในหลาย ๆ ด้าน เช่น การผลักดันให้เพิ่มประสิทธิภาพการบริหาร การเปิดโอกาสให้ภาคประชาชนได้เข้ามามีส่วนร่วมในการบริหารงานมากขึ้น การผลักดันให้มีการแปรรูปรัฐวิสาหกิจ เพื่อเพิ่มศักยภาพในการบริหารงาน รวมถึงมีการนำเอามาตรฐานทางการบริหาร ศิลธรรม และจริยธรรม เข้ามาใช้ในการทำงานของภาครัฐ การเปลี่ยนแปลงดังกล่าวได้ทำให้เกิดผลกระทบต่อประเทศต่าง ๆ รวมถึงประเทศไทย จนต้องมีการปฏิรูประบบราชการเพื่อสร้างให้การบริหารงานมีประสิทธิภาพเพิ่มสูงขึ้น อันนำไปสู่การตอบสนองต่อความต้องการของประชาชนได้อย่างมีคุณภาพในปัจจุบันสภาพการณ์ของประเทศไทยได้มีการเปลี่ยนแปลงไปอย่างมาก ทั้งในด้านเศรษฐกิจ สังคม และการเมือง ซึ่งส่งผลกระทบต่อทั้งทางตรงและทางอ้อมต่อวิถีชีวิตของประชาชนอย่างกว้างขวาง (เกรียงศักดิ์ เจริญวงศ์ศักดิ์, 2556, น. 20 - 22)

การปกครองส่วนท้องถิ่น (Local Government) ถือเป็นรูปแบบการปกครองที่สำคัญในทาง การเมืองการปกครองของชุมชนในระบบประชาธิปไตย ซึ่งในทางทฤษฎีของการปกครอง จะพบว่า ภาระหน้าที่ของรัฐบาลในการบริหารการปกครองนั้น มีอยู่อย่างมากมายทั้งในด้านมหภาคและจุลภาค เพื่อให้ประชาชนได้รับความสุข ความสะดวกสบายในการดำรงชีวิต รวมถึงประเทศชาติเกิดความมั่นคงในด้านต่าง ๆ เช่น การเมือง เศรษฐกิจ และสังคม เป็นต้น (วุฒิสสาร ตันไชย, 2547)

จากการศึกษาแนวคิดของนักวิชาการที่ได้เสนอเกี่ยวกับการพัฒนาระบบการบริหารจัดการขององค์กรปกครองส่วนท้องถิ่นพบว่า มีความสอดคล้องกันหลายประเด็น ได้แก่ องค์กรปกครองส่วนท้องถิ่นต้องมีความรู้สมัยใหม่ที่เกี่ยวข้อง เพื่อนำความรู้นั้นมาบริหารจัดการภายในองค์กรให้ มีประสิทธิภาพ องค์กรปกครองส่วนท้องถิ่นต้องมีเป้าหมายที่ชัดเจนในการพัฒนา เพื่อนำความรู้มาปรับใช้ได้อย่างเหมาะสม และเกิดการพัฒนามาตามวัตถุประสงค์ องค์กรปกครองส่วนท้องถิ่นต้องปรับปรุงรูปแบบการทำงานให้มีประสิทธิภาพเพิ่มมากขึ้น ไม่ยึดติดกับรูปแบบเดิม ๆ โดยมุ่งเน้นไปที่ผลประโยชน์ของประชาชนในระยะยาวมากกว่าผลประโยชน์ทางการเมืองที่หวังผลเฉพาะหน้า หากรัฐบาลสามารถผลักดันให้เกิดกลไก ในการพัฒนาประสิทธิภาพในการบริหารจัดการของ องค์กรปกครองส่วนท้องถิ่นได้ ก็จะช่วยให้ประชาชนได้รับบริการสาธารณะที่มีคุณภาพ และเกิด

การพัฒนาในระดับฐานรากของสังคมที่เข้มแข็งได้อย่างยั่งยืน (กรมส่งเสริมการปกครองส่วนท้องถิ่น, 2555)

การดำเนินการสร้างธรรมาภิบาลในภาครัฐ เกิดขึ้นตามระเบียบสำนักนายกรัฐมนตรีว่าด้วยการสร้างระบบบริหารกิจการบ้านเมืองและสังคมที่ดี พ.ศ. 2542 และประกาศราชกิจจานุเบกษา เมื่อวันที่ 10 สิงหาคม 2542 ระเบียบนี้มีผลใช้บังคับกับหน่วยงานของรัฐตั้งแต่วันที่ 11 สิงหาคม 2542 (ก.พ.) สำนักงานคณะกรรมการพัฒนาระบบราชการ สำนักงานประมาณ และสำนักงานคณะกรรมการพัฒนาเศรษฐกิจและสังคมแห่งชาติ (พระปกเกล้า, 2546, น. 1) โดยระเบียบนี้กำหนดให้ทุกหน่วยงานของรัฐ ดำเนินการบริหารจัดการโดยยึดหลักการ 6 หลักได้แก่ หลักนิติธรรม, หลักคุณธรรม, หลักความโปร่งใส, หลักความมีส่วนร่วม, หลักความรับผิดชอบ และหลักความคุ้มค่า (สถาบันพระปกเกล้า, 2546, น. 12 - 13)

ในส่วนขององค์กรปกครองส่วนท้องถิ่นนั้น ได้นำหลักธรรมาภิบาลมาใช้ตามพระราชบัญญัติระเบียบบริหารราชการแผ่นดิน พ.ศ. 2534 แก้ไขเพิ่มเติม โดยพระราชบัญญัติระเบียบบริหารราชการแผ่นดิน (ฉบับที่ 5) พ.ศ. 2545 โดยกำหนดให้มีการปรับปรุงระเบียบบริหารราชการแผ่นดิน เพื่อให้สามารถปฏิบัติงานตอบสนองต่อการพัฒนาประเทศ และการให้บริการประชาชนได้อย่างมีประสิทธิภาพเพิ่มขึ้น โดยได้มีการตราพระราชกฤษฎีกาว่าด้วยหลักเกณฑ์และวิธีการบริหารกิจการบ้านเมืองที่ดี พ.ศ. 2546 เพื่อเป็นแนวทางในการบริหารกำกับการปฏิบัติราชการของส่วนต่าง ๆ พระราชกฤษฎีกาว่าด้วยหลักเกณฑ์และวิธีการบริหารกิจการบ้านเมืองที่ดี พ.ศ. 2546 ข้อ 52 กำหนดให้องค์กรปกครองส่วนท้องถิ่น จัดทำหลักเกณฑ์ และวิธีการบริหารกิจการบ้านเมืองที่ดี ตามแนวพระราชกฤษฎีกาดังกล่าว กรมส่งเสริมการปกครองส่วนท้องถิ่นร่วมกับสำนักงานปลัดสำนักนายกรัฐมนตรี สำนักงานคณะกรรมการพัฒนาระบบราชการ ผู้แทนสมาคม องค์กรบริหารส่วนจังหวัดแห่งประเทศไทย สมาคมสันนิบาตเทศบาลแห่งประเทศไทย และสมาคมองค์กรบริหารส่วนตำบลแห่งประเทศไทย จึงได้จัดทำหลักเกณฑ์การบริหารกิจการบ้านเมืองที่ดีขึ้น เพื่อให้องค์กรปกครองส่วนท้องถิ่นสามารถนำไปใช้เป็นแนวทางในการปฏิบัติราชการ เพื่อให้เกิดประโยชน์สุขแก่ประชาชน โดยรัฐมนตรีว่าการกระทรวงมหาดไทยได้ลงนามในหนังสือกระทรวงมหาดไทย ที่ มท 0892.4 / ว 2929 ลงวันที่ 31 สิงหาคม 2550 จัดส่งหลักเกณฑ์การบริหารจัดการที่ดีขององค์กรปกครองส่วนท้องถิ่น ให้จังหวัดแจกจ่ายให้ทุกองค์กรปกครองส่วนท้องถิ่น ได้ถือปฏิบัติตามหลักเกณฑ์ดังกล่าว (กรมส่งเสริมการปกครองส่วนท้องถิ่น, 2555, น. 114)

องค์กรปกครองส่วนท้องถิ่น นับเป็นหน่วยงานที่มีความใกล้ชิดกับประชาชนอย่างมากมีศักยภาพในการให้บริการสาธารณะ แก้ปัญหาความเดือดร้อน และตอบสนองความต้องการของประชาชนได้อย่างแท้จริง แต่ในช่วงระยะเวลาที่ผ่านมา ปรากฏว่าข่าวทางสื่อมวลชน ทั้งหนังสือพิมพ์,

วิทย์, โทททัศน์ และสื่ออื่น ๆ ว่ามีการทุจริตคอร์รัปชันหลายรูปแบบในองค์การปกครองส่วนท้องถิ่น เป็นสาเหตุของการหย่อนประสิทธิภาพในการบริหารและการพัฒนาท้องถิ่นให้เจริญก้าวหน้า ตามเจตนารมณ์ของการกระจายอำนาจ สิ่งที่ท้าทายองค์การปกครองส่วนท้องถิ่นในขณะนี้คือ การปรับกลยุทธ์ ทักษะคิด วิเคราะห์ วิธีการทำงานของบุคลากรขององค์การปกครองส่วนท้องถิ่นให้ไปสู่การเป็นข้าราชการยุคใหม่ มุ่งปฏิบัติงานเพื่อเป้าหมาย คือการพัฒนาท้องถิ่นให้เจริญก้าวหน้าและให้พี่น้องประชาชน ได้มีคุณภาพชีวิตมีคุณภาพชีวิตที่ดีขึ้น และการที่จะปฏิบัติงานให้บรรลุเป้าหมายดังกล่าวได้ต้องมีความถึงพร้อมในหลักธรรมาภิบาล (สำนักงานป้องกันและปราบปรามทุจริตแห่งชาติ, 2552, น. 20 - 25)

องค์การบริหารส่วนตำบลจุมพล อำเภอโพธิ์ชัย จังหวัดหนองคาย เป็นอีกองค์กรที่พบปัญหาเบื้องต้น ที่ส่งต่อประสิทธิภาพในการบริหารงานเช่นกัน คือ ปัญหาด้านบุคลากรที่ไม่เพียงพอ จึงทำให้ผู้ปฏิบัติงานรับภาระงานมาก มีการปรับเปลี่ยนบุคลากรอยู่ตลอดเวลาในลักษณะของการโอนย้าย ส่งผลให้เกิดปัญหาการขาดความต่อเนื่องในการดำเนินงาน การรับผิดชอบงาน โดยเฉพาะบุคลากรที่เคยผ่านการอบรม สถานที่ในการจัดเก็บเครื่องมืออุปกรณ์ไม่เพียงพอ ไม่เป็นกิจจะลักษณะ ขาดการจัดเก็บข้อมูลข่าวสารที่เป็นระบบ และขาดความเชื่อมโยงข้อมูลข่าวสารระหว่างส่วนราชการ และขาดบุคลากรที่มีประสบการณ์ ความรู้ ความสามารถในด้านระบบเทคโนโลยีสารสนเทศ สมัยใหม่ จึงส่งผลกระทบต่อภาคประชาชนในพื้นที่ สภาพการณ์ปัจจุบันในการบริหารงานของ องค์การบริหารส่วนตำบลจุมพล อำเภอโพธิ์ชัย จังหวัดหนองคาย มีความสลับซับซ้อนมากยิ่งขึ้น กว่าในอดีตอย่างมาก โดยเฉพาะในสังคมกึ่งเมืองกึ่งชนบทที่ต้องมีแนวทางการบริหารจัดการที่หลากหลาย และต้องสามารถปรับเปลี่ยนรูปแบบและวิธีการทำงานได้อย่างยืดหยุ่นตลอดเวลา อันเนื่องมาจากปัจจัยทั้งภายในและภายนอกองค์กร เช่น แรงกดดันเรื่องการจัดการต้นทุน ข้อจำกัดในเรื่องคุณภาพการบริการกระบวนการทำงาน และการบริหารงานที่ล่าช้า ปัญหาความไม่โปร่งใสในการทำงาน ความหลากหลายของความต้องการของผู้ใช้บริการ ความรุนแรงในการแข่งขัน กระแสความนิยมของเครื่องมือทางการจัดการ ความต้องการได้รับการยอมรับจากสาธารณชนหรือองค์กรอื่น ตลอดจนนโยบายของรัฐบาลที่ต้องการปรับปรุงองค์การบริหารส่วนตำบลให้มีการทำงานได้อย่างมีประสิทธิภาพและประสิทธิผลมากยิ่งขึ้น ประกอบกับกระแสแนวคิดการจัดการภาครัฐแนวใหม่ (New Public Management) ที่ได้แพร่หลายในหลายประเทศ (สำนักงานท้องถิ่น อำเภอโพธิ์ชัย, 2558, น. 22 - 24)

จากที่กล่าวมาแสดงให้เห็นว่า การดำเนินงานตามเป้าหมายของหลักธรรมาภิบาล เป็นการบริหารราชการ เพื่อบรรลุเป้าหมาย เพื่อให้เกิดประโยชน์สุขแก่ประชาชน เกิดผลสัมฤทธิ์ต่อภารกิจของรัฐ มีประสิทธิภาพและเกิดความคุ้มค่าในเชิงภารกิจของรัฐ มีการปรับปรุงภารกิจของส่วนราชการให้ทัน

ต่อสถานการณ์ ประชาชนได้รับการอำนวยความสะดวก และได้รับการตอบสนองความต้องการ แสวงหาแนวทางที่เหมาะสมในประเด็นต่าง ๆ ที่เกี่ยวข้องกับการเสริมสร้าง และการพัฒนาองค์การบริหารส่วนตำบลให้สามารถดำเนินงานได้อย่างมีประสิทธิภาพ ผู้วิจัยจึงสนใจที่จะศึกษาเรื่องการดำเนินงานตามเป้าหมายของหลักธรรมาภิบาลขององค์การบริหารส่วนตำบลจุมพล อำเภอโพธิ์พิสัย จังหวัดหนองคาย เพื่อนำผลการวิจัยที่ได้ ไปประยุกต์ใช้ในการบริหารงานให้เกิดประสิทธิภาพในการบริหารงาน ทั้งยังช่วยให้การขับเคลื่อนกิจกรรมที่เกี่ยวข้องให้บรรลุผลสำเร็จได้อย่างมีประสิทธิภาพ และเกิดประโยชน์สูงสุดต่อประชาชนยิ่งขึ้นไป

1.2 วัตถุประสงค์การวิจัย

1.2.1 เพื่อศึกษาระดับการดำเนินงานตามเป้าหมายหลักธรรมาภิบาลขององค์การบริหารส่วนตำบลจุมพล อำเภอโพธิ์พิสัย จังหวัดหนองคาย

1.2.2 เพื่อเปรียบเทียบการดำเนินงานตามเป้าหมายหลักธรรมาภิบาลขององค์การบริหารส่วนตำบลจุมพล อำเภอโพธิ์พิสัย จังหวัดหนองคาย จำแนกตามสถานะตำแหน่ง และหมู่บ้านที่อยู่อาศัย

1.2.3 เพื่อศึกษาข้อเสนอแนะเกี่ยวกับการดำเนินงานตามเป้าหมายหลักธรรมาภิบาลขององค์การบริหารส่วนตำบลจุมพล อำเภอโพธิ์พิสัย จังหวัดหนองคาย

1.3 สมมุติฐานการวิจัย

1.3.1 การดำเนินงานตามเป้าหมายหลักธรรมาภิบาลขององค์การบริหารส่วนตำบลจุมพล อำเภอโพธิ์พิสัย จังหวัดหนองคาย อยู่ในระดับมาก

1.3.2 คณะกรรมการหมู่บ้านที่มีสถานะตำแหน่ง และหมู่บ้านที่อยู่อาศัย ที่ต่างกันมีความคิดเห็นต่อการดำเนินงานตามเป้าหมายหลักธรรมาภิบาลขององค์การบริหารส่วนตำบลจุมพล อำเภอโพธิ์พิสัย จังหวัดหนองคาย แตกต่างกัน

1.4 ขอบเขตการวิจัย

การวิจัยเรื่อง การดำเนินงานตามเป้าหมายหลักธรรมาภิบาลขององค์การบริหารส่วนตำบลจุมพล อำเภอโพธิ์ชัย จังหวัดหนองคาย ผู้วิจัยได้กำหนดขอบเขตการวิจัย ไว้ดังนี้

1.4.1 ขอบเขตด้านเนื้อหา

ผู้วิจัยใช้กรอบแนวคิดการดำเนินงานตามเป้าหมายหลักธรรมาภิบาล ตามพระราชกฤษฎีกาว่าด้วยหลักเกณฑ์และวิธีการบริหารกิจการบ้านเมืองที่ดี พ.ศ. 2546 มาตรา 6 - 53 (พระราชกฤษฎีกาว่าด้วยหลักเกณฑ์และวิธีการบริหารกิจการบ้านเมืองที่ดี พ.ศ. 2546, 2546) ประกอบด้วย

- 1.4.1.1 ด้านการเกิดประโยชน์สุขของประชาชน
- 1.4.1.2 ด้านการเกิดผลสัมฤทธิ์ต่อภารกิจของรัฐ
- 1.4.1.3 ด้านการมีประสิทธิภาพ และเกิดความคุ้มค่าในเชิงภารกิจของรัฐ
- 1.4.1.4 ด้านการลดขั้นตอนการปฏิบัติงาน
- 1.4.1.5 ด้านการปรับปรุงภารกิจให้ทันต่อสถานการณ์
- 1.4.1.6 ด้านการอำนวยความสะดวก และตอบสนองต่อความต้องการของประชาชน
- 1.4.1.7 ด้านการประเมินผลการปฏิบัติราชการอย่างสม่ำเสมอ

1.4.2 ขอบเขตด้านพื้นที่วิจัย

1.4.2.1 พื้นที่วิจัยคือ ในเขตพื้นที่องค์การบริหารส่วนตำบลจุมพล อำเภอโพธิ์ชัย จังหวัดหนองคาย

1.4.3 ประชากรและกลุ่มตัวอย่าง

1.4.3.1 ประชากร ได้แก่ คณะกรรมการหมู่บ้านในเขตพื้นที่องค์การบริหารส่วนตำบลจุมพล อำเภอโพธิ์ชัย จังหวัดหนองคาย จำนวน 364 คน

1.4.3.2 กลุ่มตัวอย่าง ได้แก่ คณะกรรมการหมู่บ้านในเขตพื้นที่องค์การบริหารส่วนตำบลจุมพล อำเภอโพธิ์ชัย จังหวัดหนองคาย จำนวน 188 คน คำนวณโดยใช้สูตร ของ (Krejcie and Morgan, 197, p. 267)

1.4.4 ตัวแปรที่ใช้ในการวิจัย

1.4.4.1 ตัวแปรอิสระ (Independent Variables) ได้แก่ คุณลักษณะของคณะกรรมการหมู่บ้านในเขตพื้นที่องค์การบริหารส่วนตำบลจุมพล อำเภอโพธิ์ชัย จังหวัดหนองคาย คือ

- 1) สถานะตำแหน่ง
- 2) หมู่บ้านที่อยู่อาศัย

1.4.4.2 ตัวแปรตาม (Dependent Variables) ได้แก่ การดำเนินงานตามเป้าหมายหลัก ธรรมนูญขององค์การบริหารส่วนตำบลจุมพล อำเภอโพธาราม จังหวัดหนองคาย ประกอบด้วย องค์ประกอบธรรมนูญ ตามพระราชกฤษฎีกาว่าด้วยหลักเกณฑ์และวิธีการบริหารกิจการบ้านเมืองที่ดี พ.ศ. 2546 ดังนี้

- 1) ด้านการเกิดประโยชน์สุขของประชาชน
- 2) ด้านการเกิดผลสัมฤทธิ์ต่อภารกิจของรัฐ
- 3) ด้านการมีประสิทธิภาพ และเกิดความคุ้มค่าในเชิงภารกิจของรัฐ
- 4) ด้านการลดขั้นตอนการปฏิบัติงาน
- 5) ด้านการปรับปรุงภารกิจให้ทันต่อสถานการณ์
- 6) ด้านการอำนวยความสะดวก และตอบสนองต่อความต้องการของประชาชน
- 7) ด้านการประเมินผลการปฏิบัติราชการอย่างสม่ำเสมอ

1.4.5 ระยะเวลาในการวิจัย

1.4.5.1 ระหว่างเดือนมิถุนายน - เดือนกันยายน พ.ศ. 2559 ระยะเวลา 4 เดือน

1.5 นิยามศัพท์เฉพาะ

“คณะกรรมการหมู่บ้าน” หมายถึง กลุ่มบุคคลของแต่ละหมู่บ้านในเขตพื้นที่องค์การบริหารส่วนตำบลจุมพล อำเภอโพธาราม จังหวัดหนองคาย มีหน้าที่เป็นศูนย์กลางของชุมชนในการประสานงาน เสนอความคิดเห็น ปัญหาต่าง ๆ ตลอดจนบริหารงานภายในชุมชนให้เป็นไปตามวัตถุประสงค์ของการจัดตั้งหมู่บ้าน โดยโครงสร้างของคณะกรรมการหมู่บ้านมี 2 กลุ่ม ประกอบด้วย กลุ่มได้มาโดยตำแหน่ง ได้แก่ ผู้ใหญ่บ้าน, ผู้ช่วยผู้ใหญ่บ้าน, สมาชิกสภาองค์การปกครองส่วนท้องถิ่น ที่มีภูมิลำเนาในหมู่บ้าน (ส.อบต. สท. สจ.) และผู้นำ หรือผู้แทนกลุ่มองค์กรในหมู่บ้านกลุ่มที่ได้มาจากการเลือกตั้ง ได้แก่ ผู้ทรงคุณวุฒิที่ประชาชนในหมู่บ้านเลือก

“ความคิดเห็น” หมายถึง การแสดงออกทางด้านความคิด ความเชื่อ หรือความรู้สึก ที่สนใจโดยอาศัยพื้นฐานความรู้ การรับรู้ประสบการณ์ แล้วเกิดการเรียนรู้ที่มีต่อสิ่งหนึ่งสิ่งใด หรือบุคคลหนึ่งบุคคลใด หรือสถานการณ์หนึ่งสถานการณ์ใด โดยการพูด หรือเขียนเกี่ยวกับลักษณะของการตีความหรือลงมติโดยอาศัยประสบการณ์ความรู้และสภาพแวดล้อมต่าง ๆ ว่ามีความเห็นด้วยหรือไม่เห็นด้วย ซึ่งไม่อาจบอกได้ว่าถูกต้องหรือไม่ ความคิดเห็นในที่นี้ หมายถึง การแสดงออกทางด้านความคิด ความเชื่อ หรือความรู้สึกของคณะกรรมการหมู่บ้านในเขตพื้นที่องค์การบริหารส่วนตำบลจุมพล

อำเภอโพธิ์ชัย จังหวัดหนองคาย ต่อการดำเนินงานตามเป้าหมายของกรมการปกครองส่วนตำบล อำเภอโพธิ์ชัย จังหวัดหนองคาย

“กรมการปกครอง” หมายถึง แนวทางในการจัดระเบียบให้สังคม ภาครัฐ เอกชน ภาคประชาชน ได้อยู่ร่วมกันอย่างสันติสุข โดยผ่านการมีระบบการเมืองและระบบราชการที่โปร่งใส มีความยุติธรรม มีความรับผิดชอบต่อสังคม และสามารถตรวจสอบการทำงานได้

“การดำเนินงานตามเป้าหมายของกรมการปกครอง” หมายถึง การบริหารราชการเพื่อบรรลุเป้าหมายดังต่อไปนี้ การเกิดประโยชน์สุขของประชาชน, การเกิดผลสัมฤทธิ์ต่อภารกิจของรัฐ, การมีประสิทธิภาพ และเกิดความคุ้มค่าในเชิงภารกิจของรัฐ, การลดขั้นตอนในการปฏิบัติงาน, การปรับปรุงภารกิจให้ทันต่อสถานการณ์, การอำนวยความสะดวก และตอบสนองต่อความต้องการของประชาชน และการประเมินผลการปฏิบัติราชการอย่างสม่ำเสมอ มีรายละเอียด ดังนี้

“ด้านการเกิดประโยชน์สุขของประชาชน” หมายถึง การดำเนินงานตามเป้าหมายของหลักกรมการปกครองของกรมการปกครองส่วนตำบล อำเภอโพธิ์ชัย จังหวัดหนองคาย ที่เกี่ยวกับการปฏิบัติราชการที่มีเป้าหมาย เกิดความผาสุก และความเป็นอยู่ที่ดีของประชาชนความสงบ และความปลอดภัย ของสังคมส่วนรวม สามารถตอบสนองความต้องการของประชาชน รวมทั้งเกิดผลกระทบในเชิงบวกต่อการพัฒนาชีวิตของประชาชน

“ด้านการเกิดผลสัมฤทธิ์ต่อภารกิจของรัฐ” หมายถึง การดำเนินงานตามเป้าหมายของหลักกรมการปกครองของกรมการปกครองส่วนตำบล อำเภอโพธิ์ชัย จังหวัดหนองคาย ที่เกี่ยวกับการบริหารงานมุ่งเน้นผลลัพธ์ที่เกิดขึ้น สอดคล้องกับภารกิจ และวัตถุประสงค์ที่กำหนดขึ้นไว้ใช้ทรัพยากรอย่างมีประสิทธิภาพกำหนดตัวชี้วัดผลการปฏิบัติงาน ได้อย่างชัดเจน เพื่อให้ได้รับผลลัพธ์ตรงตามวัตถุประสงค์ ที่วางไว้โดยมีการบริหารแบบมุ่งเน้นผลสัมฤทธิ์ และการจัดทำข้อตกลงว่าด้วยผลงานในทุกๆระดับ ด้านการมีประสิทธิภาพ และเกิดความคุ้มค่าในเชิงภารกิจของรัฐ หมายถึง การดำเนินงานตามเป้าหมายของหลักกรมการปกครองของกรมการปกครองส่วนตำบล อำเภอโพธิ์ชัย จังหวัดหนองคาย ที่เกี่ยวกับกำหนดวิธีการปฏิบัติงานของส่วนราชการให้เกิดประสิทธิภาพและประสิทธิผล และวัดความคุ้มค่าในแต่ละภารกิจ มีความโปร่งใส ความคุ้มค่า และความชัดเจนในการปฏิบัติราชการ สามารถวิเคราะห์ความเป็นไปได้ และความคุ้มค่าของแผนงาน จัดระบบการวางเป้าหมายการทำงาน และวัดผลงานของแต่ละบุคคลที่เชื่อมโยงกับระดับองค์กร

“ด้านการลดขั้นตอนการปฏิบัติงาน” หมายถึง การดำเนินงานตามเป้าหมายของหลักกรมการปกครองของกรมการปกครองส่วนตำบล อำเภอโพธิ์ชัย จังหวัดหนองคาย ที่เกี่ยวกับ การปรับปรุงการปฏิบัติงาน การปฏิบัติงานเกินความจำเป็น การกำหนดระยะเวลาปฏิบัติงาน และจัดให้มีการกระจาย

อำนาจการตัดสินใจ การปฏิบัติงานในรูปแบบ (One - Stop Service) และการปฏิบัติงานเสร็จสิ้นที่จุดบริการ ใกล้ตัวกับประชาชน

“ด้านการปรับปรุงภารกิจให้ทันต่อสถานการณ์” หมายถึง การดำเนินงานตามเป้าหมายของ หลักธรรมาภิบาลขององค์การบริหารส่วนตำบลจุมพล อำเภอโพธิ์ชัย จังหวัดหนองคาย ที่เกี่ยวกับการมีบทบาทการทำงาน และปรับปรุงกระบวนการ และขั้นตอนการทำงานใหม่อยู่เสมอการยุบเลิก ส่วนงานที่ไม่จำเป็น และการปรับปรุงกฎเกณฑ์ กฎระเบียบต่าง ๆ มีการตรวจสอบแผนงานและ โครงการทุกระยะให้เหมาะสมกับสถานการณ์อยู่เสมอ

“ด้านการอำนวยความสะดวก และตอบสนองต่อความต้องการของประชาชน” หมายถึง การดำเนินงานตามเป้าหมายของหลักธรรมาภิบาลขององค์การบริหารส่วนตำบลจุมพล อำเภอโพธิ์ชัย จังหวัดหนองคาย ที่เกี่ยวกับการปฏิบัติราชการที่มุ่งเน้นถึงความต้องการ และความพึงพอใจของประชาชน การสำรวจความต้องการของประชาชนผู้รับบริการเป็นหลัก โดยมี และความพึงพอใจ ของผู้รับบริการในหลากหลายวิธีและเป็นไปอย่างสม่ำเสมอ เพื่อนำมาปรับปรุงการปฏิบัติราชการต่อไป

“ด้านการประเมินผลการปฏิบัติราชการอย่างสม่ำเสมอ” หมายถึง การดำเนินงานตามเป้าหมาย ของหลักธรรมาภิบาลขององค์การบริหารส่วนตำบลจุมพล อำเภอโพธิ์ชัย จังหวัดหนองคาย ที่เกี่ยวกับการตรวจสอบ และวัดผลการปฏิบัติงาน การปฏิบัติงานขององค์กรให้บรรลุเป้าหมายได้ อย่างมีประสิทธิภาพ เพื่อให้เกิดระบบการควบคุมตนเอง ซึ่งจะทำได้สามารถผลักดันมีส่วนร่วม การเปิดโอกาสให้ผู้เกี่ยวข้องมีส่วนร่วมรับรู้ และตัดสินใจการบริหารจัดการโดยให้ประชาชน

“องค์การบริหารส่วนตำบล” หมายถึง องค์กรปกครองส่วนท้องถิ่นที่ได้รับการยกฐานะมา จากสภาตำบลตามพระราชบัญญัติสภาตำบลและองค์การบริหารส่วนตำบล พ.ศ. 2537 ซึ่งมีผล บังคับใช้ตั้งแต่ วันที่ 2 มีนาคม พ.ศ. 2538 ในการวิจัยครั้งนี้ องค์การบริหารส่วนตำบล หมายถึง องค์การบริหารส่วนตำบลจุมพล อำเภอโพธิ์ชัย จังหวัดหนองคาย

1.6 ประโยชน์ที่ได้รับจากการวิจัย

ผลจากการวิจัยจะเป็นสารสนเทศที่เป็นข้อมูลเชิงประจักษ์สามารถนำไปใช้เป็นแนวทางในการ พิจารณาวางแผนพัฒนาปรับปรุง การบริหารงานขององค์การบริหารส่วนตำบลจุมพล อำเภอโพธิ์ชัย จังหวัดหนองคาย และองค์กรส่วนท้องถิ่นอื่น ๆ เพื่อตอบสนองความต้องการของท้องถิ่นและประชาชน อย่างมีประสิทธิภาพและประสิทธิผล ยิ่งขึ้นต่อไป

บทที่ 2

การทบทวนวรรณกรรม

ในการวิจัยเรื่อง การดำเนินงานตามเป้าหมายหลักธรรมาภิบาลขององค์การบริหารส่วนตำบล จุมพล อำเภอโพธิ์พิสัย จังหวัดหนองคาย ผู้วิจัยได้ทำการศึกษาวรรณกรรมที่เกี่ยวข้อง ที่สามารถนำมา ประกอบในการวิจัย รายละเอียดต่อไปนี้

1. แนวคิดเกี่ยวกับธรรมาภิบาล
2. แนวคิดเกี่ยวกับความคิดเห็น
3. แนวคิดเกี่ยวกับคณะกรรมการหมู่บ้าน
4. แนวคิดเกี่ยวกับการปกครองส่วนท้องถิ่น
5. บริบทขององค์การบริหารส่วนตำบลจุมพล อำเภอโพธิ์พิสัย จังหวัดหนองคาย
6. งานวิจัยที่เกี่ยวข้อง
7. กรอบแนวคิดในการวิจัย

2.1 แนวคิดเกี่ยวกับธรรมาภิบาล

2.1.1 ความหมายของธรรมาภิบาล

แนวคิดเรื่องธรรมาภิบาล (Good Governance) หรืออาจเรียกง่าย ๆ ว่าการปกครองที่ดี ได้ถูกนำไปประยุกต์ใช้ในการบริหารจัดการทั้งในระดับประเทศและระดับองค์กร ทั้งในหน่วยงานภาครัฐ ภาคเอกชน และองค์กร ไม่แสวงหากำไรต่าง ๆ แนวคิดนี้ ได้รับการสนับสนุนและผลักดัน โดยองค์กรระหว่างประเทศจำนวนมาก ในช่วงเกือบ 2 ทศวรรษที่ผ่านมา และได้รับการตอบรับอย่างดี ในหลายประเทศรวมทั้งประเทศไทยด้วย (เกรียงศักดิ์ เจริญวงศ์ศักดิ์, 2551) ซึ่งนักวิชาการได้ให้ความหมายไว้ ดังนี้

การประชุมระดับรัฐมนตรีประเทศสมาชิกองค์การ เพื่อความร่วมมือทางเศรษฐกิจและการพัฒนา (Organization for Economic Cooperation and Development : OECD) ที่ปารีส เดือนมีนาคม พ.ศ. 2539 ได้ให้ความหมาย ธรรมาภิบาลว่า ธรรมาภิบาลเป็นการบริหารที่ดีของภาครัฐ รวมถึง ความสัมพันธ์ วิธีการ และเครื่องมือ ซึ่งก่อให้เกิดความสัมพันธ์ระหว่างรัฐกับประชาชนทั้งในฐานะ บัญเอบบุคคล และสถาบันต่าง ๆ ไมเคิล (2545, อ้างถึงใน มณฑล คงแถวทอง, 2550)

ธีระยุทธ บุญมี (2541) อธิบายว่า ธรรมาภิบาล เป็นกระบวนการความสัมพันธ์ร่วมกันระหว่างภาครัฐ สังคม และประชาชน ทำให้การบริหารราชการแผ่นดินมีประสิทธิภาพ มีคุณธรรม โปร่งใส ตรวจสอบได้ และมีความร่วมมือของฝ่ายที่เกี่ยวข้อง ซึ่งขบวนการนี้จะก่อให้เกิดความเป็นธรรม ความโปร่งใส ความยุติธรรม โดยเน้นการมีส่วนร่วมของคน

ประเวศ วะสี (2541) กล่าวว่า ธรรมาภิบาล หมายถึง การที่ประเทศมีพลังขับเคลื่อน ที่ถูกต้องเป็นธรรม โดยการถักทอทางสังคม เพื่อสร้างพลังงานทางสังคมเพื่อนำไปสู่การแก้ปัญหาของประเทศ ประกอบด้วย ภาครัฐ ภาคธุรกิจ และภาคสังคมที่มีความถูกต้องเป็นธรรม โดยรัฐและธุรกิจต้องมีความโปร่งใส มีความรับผิดชอบที่ถูกตรวจสอบได้และภาคสังคมที่เข้มแข็ง

อานันท์ ปันยารชุน (2541) กล่าวถึง ธรรมาภิบาลว่า เป็นผลลัพธ์ของการจัดการกิจกรรม ซึ่งบุคคลและสถาบันทั่วไป ภาครัฐ และเอกชน มีผลประโยชน์ร่วมกันได้กระทำลงไปหลายทาง มีลักษณะเป็นขบวนการที่เกิดขึ้นอย่างต่อเนื่อง ซึ่งอาจนำไปสู่การผสมผสานผลประโยชน์ที่หลากหลาย และขัดแย้งกันได้

ไชยวัฒน์ คำชู (2545) ได้ให้ความหมายของธรรมาภิบาลว่า ธรรมาภิบาล หมายถึง การมีส่วนร่วม คือ ความโปร่งใส ตรวจสอบได้ และมีความรับผิดชอบในการปฏิบัติงาน เพื่อให้หลักประกันว่า การดำเนินนโยบายทางการเมือง สังคม และเศรษฐกิจ วางอยู่บนฉันทานุมัติอย่างกว้างขวางของสังคม

อรรถยา นรินทร์ (2552) อธิบายว่า ธรรมาภิบาล หมายถึง การบริหารงานของภาครัฐ ในทุก ๆ ด้านโดยชอบธรรม และมีประสิทธิภาพ โดยเน้นการใช้กระบวนการการมีส่วนร่วม จากทุกส่วนของสังคม ไม่ว่าจะเป็นภาครัฐ ภาคเอกชนและภาคประชาชนอย่างจริงจัง และต่อเนื่อง เพื่อให้ประเทศมีพื้นฐานประชาธิปไตย ที่เข้มแข็งมีความชอบธรรมด้านกฎหมาย มีเสถียรภาพมีโครงสร้างการบริหารที่มีประสิทธิภาพ มีความโปร่งใส และสามารถตรวจสอบได้

ทัศนีย์ น้อยคอนเมือง (2558) กล่าวว่า ธรรมาภิบาล หมายถึง แนวทางในการจัดระเบียบ ให้สังคม ภาครัฐ เอกชน ภาคประชาชน ได้อยู่ร่วมกันอย่างสันติสุข โดยผ่านการมีระบบการเมือง และระบบราชการที่โปร่งใส มีความยุติธรรม มีความรับผิดชอบต่อสังคม และสามารถตรวจสอบการทำงานได้

สมชัย กอชัยศิริกุล (2558) กล่าวว่า ธรรมาภิบาล หมายถึง การปกครองด้วยหลักการบริหารจัดการที่คำนึงในเรื่องของการพัฒนาและการอยู่ร่วมกันอย่างสงบสันติสุข โดยส่งเสริมให้เกิดการรวมตัวของประชาชนในการเข้าถึงข้อมูล การตัดสินใจ การตรวจสอบ ลดการทุจริตคอร์รัปชันลง เพื่อให้เกิดความโปร่งใส โดยอาศัยความร่วมมือกันของทุกภาคทุกฝ่ายในสังคม คือ ภาครัฐ ภาคเอกชน และภาคประชาชน

ดังนั้น จึงสรุปได้ว่า ธรรมนูญฯ หมายถึง การบริหารงานอย่างมีคุณธรรม และมีความถูกต้อง เน้นการมีส่วนร่วมทั้งภาครัฐ ภาคเอกชน และภาคประชาชนให้เข้ามามีส่วนร่วมรับรู้และร่วมตัดสินใจพัฒนาประเทศ

2.1.2 องค์ประกอบของธรรมนูญ

องค์ประกอบสำคัญของธรรมนูญฯ ตามแนวคิดของ ไมเคิลมี ดังนี้ ความรับผิดชอบ ความโปร่งใส การปราบปรามทุจริต และการประพฤตินิยมชอบการจัดการปกครองแบบมีส่วนร่วม การสร้างกรอบกฎหมาย และกระบวนการยุติธรรมที่เข้มแข็ง ไมเคิล (2545, อ้างถึงใน มณฑล คงแถวทอง, 2550) ซึ่งองค์ประกอบธรรมนูญฯ ตามแนวคิดของ มณฑล คงแถวทอง มี 6 ประการ คือ หลักความรับผิดชอบต่อ (Accountability) หลักคุณธรรม (Ethics) หลักการมีส่วนร่วม (Popular Participation) หลักความคุ้มค่า (Efficiency) หลักความโปร่งใส (Transparency) และหลักนิติธรรม (Rule of Law) (มณฑล คงแถวทอง, 2550)

1. หลักความรับผิดชอบต่อ (Accountability) หลักความรับผิดชอบต่อ หมายถึง ความตระหนักในสิทธิ และหน้าที่ การมีจิตสำนึกที่รับผิดชอบต่อสังคม การใส่ใจปัญหาของบ้านเมือง และมีความกล้าหาญ ที่จะรับผิดชอบต่อผลการกระทำหลักความรับผิดชอบต่ออีกลักษณะหนึ่ง หมายถึง ความตกลงสองฝ่าย โดยมีการแบ่งข้อมูล มีการแก้ไขข้อขัดแย้ง มีแนวทางชัดเจนในการปฏิบัติงานที่เน้นเป้าหมายมากกว่ากิจกรรม และผู้ปฏิบัติได้รับการสนับสนุน มีการปฏิบัติตามพันธกิจ มีดัชนีวัดผลงานที่ชัดเจน และมีการจัดการกับผู้ไม่มีผลงาน

2. หลักคุณธรรม (Ethics) คุณธรรม หมายถึง การยึดมั่นสิ่งที่ดีถูกต้องดีงาม ยึดหลักความซื่อสัตย์, สุจริต, ขยัน, อดทน และมีระเบียบวินัย อีกลักษณะหนึ่งหมายถึง การปฏิบัติงานอย่างตรงไปตรงมา โดยมีจริยธรรม นอกจากนี้หลักคุณธรรมยัง หมายถึง การมีพฤติกรรมที่พึงประสงค์ 3 ประการ คือ การปลอดจากการทุจริต การปลอดจากการทำผิดวินัย และการปลอดจากการผิดจรรยาวิชาชีพ

3. หลักการมีส่วนร่วม (Popular Participation) การมีส่วนร่วม หมายถึง การเปิดโอกาสให้ประชาชนเข้ามามีส่วนร่วมรับรู้และร่วมตัดสินใจพัฒนาประเทศ หรือการเปิดโอกาสให้ผู้มีส่วนได้ส่วนเสีย เข้ามามีส่วนร่วมในการดำเนินงาน โดยเฉพาะประชาสังคมลักษณะขบวนการประชาชนระดับรากหญ้า (Grassroots Movement) การมีส่วนร่วมอีกแบบหนึ่ง คือ การเปิดโอกาสให้ประชาชนเข้ามารับรู้ เข้ามาเกี่ยวข้องกับกระบวนการในการตัดสินใจ กระบวนการดำเนินโครงการ การร่วมรับผลประโยชน์จากโครงการร่วมติดตามประเมินผล ตลอดจนการตัดสินใจยกเลิกหรือถอดถอนโครงการ การร่วมรับผลประโยชน์ จากโครงการร่วมติดตามประเมินผล ตลอดจนการตัดสินใจยกเลิก หรือถอดถอนโครงการ หรือการที่ประชาชนมีโอกาส และมีส่วนร่วมกระบวนการตัดสินใจ

อย่างเท่าเทียมกัน ทั้งโอกาสการเข้าร่วมทางตรงและทางอ้อม โดยผ่านผู้แทนราษฎร รวมถึงให้เสรีภาพสื่อมวลชน การให้เสรีภาพแสดงความคิดเห็นอย่างสร้างสรรค์ วิธีการที่สาธารณชนจะมีส่วนร่วม คือ การที่รัฐมีรูปแบบการปกครองที่กระจายอำนาจ (Decentralization) นอกจากนี้ การมีส่วนร่วม ยังหมายถึง การเปิดโอกาสให้ผู้เกี่ยวข้องมีส่วนร่วมรับรู้ และตัดสินใจการบริหารจัดการ โดยให้ประชาชนมีช่องทางในการมีส่วนร่วม เช่น การแจ้งความเห็น, การไต่สวนสาธารณะ, การประชาพิจารณ์ และการแสดงประชามติ เป็นต้น

4. หลักความคุ้มค่า (Efficiency) หลักความคุ้มค่า หมายถึง การบริหารจัดการทรัพยากรที่มีอยู่อย่างจำกัด เพื่อให้มีการใช้อย่างประหยัด คุ้มค่า เกิดประโยชน์สูงสุด และสอดคล้องกับแนวทางการพัฒนาที่ยั่งยืน ความคุ้มค่าอีกลักษณะหนึ่ง หมายถึง การบริหารจัดการทรัพยากรที่จำกัด เพื่อประโยชน์สูงสุดของส่วน รวมการบริหารจัดการที่คำนึงถึงการจัดกระบวนการทำงาน จัดองค์กร จัดสรรบุคลากร การใช้ทรัพยากรต่าง ๆ อย่างเหมาะสม และให้ผลลัพธ์เป็นที่น่าพอใจในภาครัฐกิจ หมายถึง การใช้ทรัพยากร (Resources) ที่จำกัดอย่างมีประสิทธิภาพ เพื่อให้เกิดผลผลิตและบริการที่ได้มาตรฐานเหนือคู่แข่ง (ประเวศน์ มหารัตน์สกุล, 2543)

5. หลักความโปร่งใส (Transparency) ความโปร่งใส หมายถึง การเปิดเผยข้อมูลที่เป็นประโยชน์ เพื่อให้ประชาชนเข้าถึงสะดวก และมีส่วนร่วมการตรวจสอบความถูกต้องในการดำเนินงาน ความโปร่งใสอีกลักษณะหนึ่ง หมายถึง พฤติกรรมที่แสดงออกชัดเจนว่ามีกรกระทำใด ๆ เพื่อประโยชน์ต่อสาธารณะที่มีการเปิดเผยข้อมูลอย่างถูกต้อง นอกจากนี้ความโปร่งใสยัง หมายถึง การกำหนดบทบาท หน้าที่ และความรับผิดชอบอย่างชัดเจน การปฏิบัติงานที่สามารถตรวจสอบได้ มีระบบ หรือกระบวนการตรวจสอบและประเมินผลที่มีประสิทธิภาพ ซึ่งช่วยให้การทำงานของภาครัฐ และภาคเอกชน ปลอดจากการทุจริต และประพฤตินิชอบ

6. หลักนิติธรรม (Rule of Law) หลักนิติธรรม หมายถึง การตรากฎหมาย กฎ ข้อบังคับต่าง ๆ ให้ทันสมัย เป็นธรรม และเป็นที่ยอมรับของสังคม หลักนิติธรรมอีกลักษณะหนึ่ง หมายถึง การบังคับให้เป็นไปตามกฎหมายอย่างมีประสิทธิภาพ หรือการกำหนดกฎ กติกา และการปฏิบัติตามกฎ กติกา ที่ตกลงกันอย่างเคร่งครัด โดยคำนึงถึงสิทธิ เสรีภาพ และความยุติธรรมของสมาชิก เป็นที่ยอมรับของสังคม และถือปฏิบัติร่วมกันอย่างเสมอภาคและเป็นธรรม นอกจากนี้ หลักนิติธรรมยัง หมายถึง การมีระบบยุติธรรม และมีกฎหมายที่ส่งเสริมการพัฒนาสังคม กฎหมายต้องมีความชัดเจนและนำมาใช้ได้เป็นอย่างดีและเป็นเอกภาพ และเป็นกฎหมายที่มีบทลงโทษเหมาะสม เพื่อป้องปรามผู้คิดละเมิด หรือลงโทษผู้ที่ฝ่าฝืน ระบบกฎหมายและกระบวนการยุติธรรมที่ดีเป็นสิ่งที่จะช่วยส่งเสริมการปกครอง ตามหลักธรรมาภิบาล หลักสิทธิมนุษยชน และการพัฒนาเศรษฐกิจ

ของประเทศ หลักนิติธรรม จึงเน้นในเรื่องการมีกฎหมาย กฎ ข้อบังคับต่าง ๆ ที่เป็นที่ยอมรับของสังคมมีบทลงโทษเหมาะสมและบังคับใช้อย่างเสมอภาค

องค์ประกอบของธรรมาภิบาลตามที่ (United Nations Development Programmed : UNDP) เสนอประกอบด้วยการมีส่วนร่วมของประชาชนกฎหมายที่ยุติธรรมความเปิดเผยโปร่งใส การมีฉันทานุมัติ ร่วมในสังคมกลไกการเมืองที่ชอบธรรมความเสมอภาคประสิทธิภาพและประสิทธิผล พันธะความรับผิดชอบต่อสังคม และการมีวิสัยทัศน์เชิงกลยุทธ์ (เกรียงศักดิ์ เจริญวงศ์ศักดิ์, 2541)

1. การมีส่วนร่วมของประชาชน (Public Participation) ประชาชนทั้งหญิง และชายมีส่วนร่วมในกระบวนการการตัดสินใจอย่างเท่าเทียมกัน ไม่ว่าจะเป็นการมีส่วนร่วมโดยตรงหรือทางอ้อม โดยผ่านสถาบันต่าง ๆ ที่มีอำนาจอันชอบธรรม (Legitimate Intermediate Institution)

2. กฎหมายที่ยุติธรรม (Rule of Law) การปกครองประเทศจะใช้กฎหมายเป็นบรรทัดฐาน และทุกคนต้องเคารพกฎหมาย โดยที่กรอบของกฎหมายที่ใช้ในประเทศ ต้องมีความยุติธรรม และถูกบังคับใช้กับคนในกลุ่มต่าง ๆ อย่างเสมอภาคเท่าเทียมกัน

3. ความเปิดเผยโปร่งใส (Transparency) การบวนการการทำงานกฎเกณฑ์กติกาต่าง ๆ มีความเปิดเผยตรงไปตรงมาข้อมูลข่าวสารต่าง ๆ ในสังคมสามารถถ่ายโอนได้เป็นอิสระ (Free Flow of Information) ประชาชนสามารถเข้าถึง และรับทราบข้อมูล หรือข่าวสารสาธารณะของทางราชการ ได้ตามที่กฎหมายบัญญัติ

4. การมีฉันทานุมัติร่วมในสังคม (Consensus Orientation) การตัดสินใจดำเนินนโยบายใด ๆ ของรัฐต้องมีการประสานความต้องการ หรือผลประโยชน์ที่แตกต่างของกลุ่มคนในสังคมให้เกิดเป็นความเห็นที่ตรงกัน (Broad Consensus) บนพื้นฐานของสิ่งที่เป็นประโยชน์สูงสุดแก่สังคมโดยรวม

5. กลไกการเมืองที่ชอบธรรม (Political Legitimacy) การเข้าสู่อำนาจทางการเมืองมีความชอบธรรม และเป็นที่ยอมรับของคนในสังคม เช่น การได้มาซึ่งสมาชิกสภาผู้แทนราษฎร ที่มีคุณภาพการมีคณะรัฐมนตรีที่ปฏิบัติงาน เพื่อประโยชน์แก่ส่วนร่วมการมีระบบราชการที่สุจริต โปร่งใสตรวจสอบได้การมีกระบวนการเปิดเผยทรัพย์สิน และหนี้สินของนักการเมืองการมีคณะกรรมการป้องกันและปราบปรามการทุจริตแห่งชาติ (ป.ป.ช.) ทำหน้าที่ไต่สวนและวินิจฉัยเจ้าหน้าที่รัฐที่ร่ำรวยผิดปกติ

6. ความเสมอภาค (Equality) ประชาชนทุกคนมีความสามารถที่เท่าเทียมกันในการเข้าถึงในโอกาสต่าง ๆ ในสังคม เช่น โอกาสพัฒนา หรือมีความกินอยู่ที่ดี โดยรัฐเป็นผู้จัดสรรสาธารณูปโภคขั้นพื้นฐาน เพื่อให้ประชาชนสามารถเข้าถึงบริการโดยเท่าเทียมกัน

7. ประสิทธิภาพและประสิทธิผล (Efficiency and Effectiveness) การดำเนินการหน่วยงาน และสถาบันต่าง ๆ เช่น รัฐสามารถจัดสรรใช้ทรัพยากรต่าง ๆ ได้อย่างคุ้มค่าและเหมาะสม

เพื่อตอบสนองความต้องการของคนในสังคม โดยรวมรวมถึงการทำงานอย่างรวดเร็วมีคุณภาพ และก่อให้เกิดประโยชน์สูงสุด

8. และภาคประชาชนต้องกระทำ โดยมีพันธะความรับผิดชอบในสิ่งที่ตนเองกระทำ ต่อสาธารณชน หรือผู้ที่มีส่วนได้ส่วนเสียกับหน่วยงานนั้น โดยคำนึงถึงผลประโยชน์ที่จะเกิดขึ้นแก่ส่วนรวมเป็นหลัก และมีจิตใจที่เสียสละเห็นคุณค่าของสังคมที่ตนเองสังกัดอยู่

9. การมีวิสัยทัศน์เชิงกลยุทธ์ (Strategic Vision) การที่ผู้นำและประชาชนในประเทศ มีวิสัยทัศน์ในการสร้างธรรมาภิบาล และการพัฒนาอย่างยั่งยืน

2.1.3 หลักเกณฑ์และวิธีการบริหารกิจการบ้านเมืองที่ดี

การบริหารราชการและการปฏิบัติหน้าที่ของส่วนราชการต้องใช้วิธีการบริหารกิจการบ้านเมืองที่ดี เพื่อให้การปฏิบัติงานของส่วนราชการตอบสนองต่อการพัฒนาประเทศ และให้บริการแก่ประชาชนได้อย่างมีประสิทธิภาพยิ่งขึ้น การดำเนินงานตามเป้าหมายธรรมาภิบาล ประกอบด้วย องค์ประกอบธรรมาภิบาล ตามพระราชกฤษฎีกาว่าด้วยหลักเกณฑ์ และวิธีการบริหารกิจการบ้านเมืองที่ดี พ.ศ. 2546 มาตรา 6 - 53 ดังนี้ (พระราชกฤษฎีกาว่าด้วยหลักเกณฑ์และวิธีการบริหารกิจการบ้านเมืองที่ดี พ.ศ. 2546, 2546) การบริหารกิจการบ้านเมืองที่ดี ได้แก่ การบริหารราชการ เพื่อบรรลุเป้าหมาย ดังต่อไปนี้

1. เกิดประโยชน์สุขของประชาชน

การบริหารราชการ เพื่อให้เกิดประโยชน์สุขของประชาชน เป็นการปฏิบัติราชการ ที่มีเป้าหมาย เพื่อให้เกิดความผาสุกและความเป็นอยู่ที่ดีของประชาชน ความสงบ และความปลอดภัย ของสังคมส่วนรวม ตลอดจนประ โยชน์สูงสุดของประเทศ สามารถตอบสนองความต้องการของประชาชน และพยายามมุ่งให้เกิดผลกระทบในเชิงบวกต่อการพัฒนาชีวิตของประชาชน

2. เกิดผลสัมฤทธิ์ต่อภารกิจของรัฐ

การบริหารราชการ เพื่อให้เกิดผลสัมฤทธิ์ต่อภารกิจของรัฐ เป็นการบริหารงานมุ่งเน้น ผลลัพธ์ที่เกิดขึ้น จากการปฏิบัติงานที่สอดคล้องเป็นไปในแนวเดียวกับภารกิจและวัตถุประสงค์ ที่กำหนดขึ้นไว้สำหรับงานนั้น ๆ โดยผลลัพธ์ที่เกิดขึ้นมีความคุ้มค่ากับการใช้ทรัพยากรอย่างมีประสิทธิภาพ และสามารถกำหนดตัวชี้วัดผลการปฏิบัติงานได้อย่างชัดเจน ซึ่งส่งผลต่อการบริหารงานอย่างมีประสิทธิภาพ และเป็นประโยชน์โดยตรงต่อความต้องการของประชาชน เพื่อให้ได้รับผลลัพธ์ตรงตามวัตถุประสงค์ที่วางไว้ โดยมีการบริหารแบบมุ่งเน้นผลสัมฤทธิ์ และการจัดทำข้อตกลงว่าด้วยผลงานในทุกระดับ

3. มีประสิทธิภาพ และเกิดความคุ้มค่าในเชิงภารกิจของรัฐ

การบริหารราชการอย่างมีประสิทธิภาพ และเกิดความคุ้มค่าในเชิงภารกิจของรัฐ โดยการกำหนดวิธีการปฏิบัติงานของส่วนราชการให้เกิดประสิทธิภาพ และประสิทธิผล และวัดความคุ้มค่าในแต่ละภารกิจ โดยให้ส่วนราชการยึดหลัก ความโปร่งใส ความคุ้มค่า และความชัดเจน ในการปฏิบัติราชการ ที่จะต้องพิจารณาในเชิงเปรียบเทียบระหว่างปัจจัยนำเข้ากับผลลัพธ์ที่เกิดขึ้น โดยสามารถวิเคราะห์ความเป็นไปได้และความคุ้มค่าของแผนงาน หรือ โครงการต่าง ๆ เทียบกับประโยชน์ที่ได้รับ รวมทั้งจัดระบบการวางแผนการทำงาน และวัดผลงานของแต่ละบุคคล ที่เชื่อมโยงกับระดับองค์กร

4. ด้านการลดขั้นตอนการปฏิบัติงาน

การลดขั้นตอนการปฏิบัติงานเป็นการปรับปรุงการปฏิบัติงาน ไม่มีขั้นตอนการปฏิบัติงานเกินความจำเป็น เช่น การกำหนดระยะเวลาปฏิบัติงาน และจัดให้มีการกระจายอำนาจการตัดสินใจ เพื่อให้การปฏิบัติงานเสร็จสิ้นที่จุดบริการใกล้ตัวกับประชาชน รวมทั้งการปฏิบัติงานในรูป (One - Stop Service)

5. มีการปรับปรุงภารกิจให้ทันต่อสถานการณ์

การปรับปรุงภารกิจให้ทันต่อสถานการณ์ เป็นการปรับปรุงภารกิจของส่วนราชการให้ทันต่อสถานการณ์ มีการทบทวน และปรับปรุงกระบวนการและขั้นตอนการทำงานใหม่อยู่เสมอ ซึ่งจำเป็นต้องทบทวนลำดับความสำคัญและความจำเป็นของแผนงาน และ โครงการทุกระยะการยุบเลิก ส่วนงานที่ไม่จำเป็น และการปรับปรุงกฎเกณฑ์ กฎระเบียบต่าง ๆ ให้เหมาะสมกับสถานการณ์อยู่เสมอ

6. อำนวยความสะดวก และตอบสนองต่อความต้องการของประชาชน

การอำนวยความสะดวกและตอบสนองต่อความต้องการของประชาชนเป็นการปฏิบัติราชการ ที่มุ่งเน้นถึงความต้องการและความพึงพอใจของประชาชนผู้รับบริการเป็นหลัก โดยมีการสำรวจความต้องการของประชาชน และความพึงพอใจของผู้รับบริการในหลากหลายวิธี และเป็นไปอย่างสม่ำเสมอ เพื่อนำมาปรับปรุงการปฏิบัติราชการต่อไป

7. มีการประเมินผลการปฏิบัติราชการอย่างสม่ำเสมอ

การประเมินผลการปฏิบัติราชการอย่างสม่ำเสมอ เป็นการตรวจสอบและวัดผลการปฏิบัติงาน เพื่อให้เกิดระบบการควบคุมตนเอง ซึ่งจะทำให้สามารถผลักดันการปฏิบัติงานขององค์กร ให้บรรลุเป้าหมายได้อย่างมีประสิทธิภาพ

จากการศึกษา สรุปได้ว่า การบริหารกิจการบ้านเมืองที่ดี เป็น การบริหารราชการ เพื่อบรรลุเป้าหมาย เพื่อให้เกิดประโยชน์สุขแก่ประชาชน เกิดผลสัมฤทธิ์ต่อภารกิจของรัฐ มีประสิทธิภาพ และเกิดความคุ้มค่าในเชิงภารกิจของรัฐ ไม่มีขั้นตอนการปฏิบัติงานเกินความจำเป็น มีการปรับปรุง

ภารกิจของส่วนราชการให้ทันต่อสถานการณ์ ประชาชนได้รับการอำนวยความสะดวกและได้รับการตอบสนองความต้องการ และมีการการประเมินผลการปฏิบัติราชการอย่างสม่ำเสมอ การบริหารราชการบ้านเมืองที่ดีตามที่กล่าวมาแล้วข้างต้นนี้ มีสาระสำคัญอยู่ 7 ประการ ได้แก่ ด้านการเกิดประโยชน์สุขของประชาชน ด้านการเกิดผลสัมฤทธิ์ต่อภารกิจของรัฐ ด้านการมีประสิทธิภาพ และเกิดความคุ้มค่าในเชิงภารกิจของรัฐ ด้านการลดขั้นตอนการปฏิบัติงาน ด้านการปรับปรุงภารกิจให้ทันต่อสถานการณ์ ด้านการอำนวยความสะดวก และตอบสนองต่อความต้องการของประชาชน และด้านการประเมินผลการปฏิบัติราชการอย่างสม่ำเสมอ ผู้วิจัยใช้กรอบแนวคิดการดำเนินงานตามเป้าหมายธรรมาภิบาล ตามพระราชกฤษฎีกาว่าด้วยหลักเกณฑ์และวิธีการบริหารกิจการบ้านเมืองที่ดี พ.ศ. 2546 มาตรา 6 - 53 (พระราชกฤษฎีกาว่าด้วยหลักเกณฑ์และวิธีการบริหารกิจการบ้านเมืองที่ดี พ.ศ. 2546, 2546) มากำหนดเป็นตัวแปรตามในกรอบแนวคิดการวิจัยครั้งนี้

2.2 แนวคิดเกี่ยวกับความคิดเห็น

2.2.1 ความหมายของความคิดเห็น

มีนักวิชาการหลายท่านได้สรุปความหมาย และคำนิยามของความคิดเห็น ซึ่งผู้วิจัยใช้เป็นแนวทางในการศึกษาวิจัย ดังนี้

จิรายุ ททรัพย์สิน (2540, น. 16) ได้อธิบายความหมาย ของความคิดเห็นไว้ว่าความคิดเห็น หมายถึง ความรู้สึกนึกคิดของบุคคลที่แสดงออกมา เพื่อให้ผู้อื่น ได้สามารถที่จะเรียนรู้ ตลอดจนสามารถที่จะประเมินค่าในเรื่องใดเรื่องหนึ่ง หรือประเด็นใดประเด็นหนึ่ง การลงความเห็นอาจจะเป็นไป ในลักษณะเห็นด้วย หรือไม่เห็นด้วยก็ได้ อันเนื่องจากสถานการณ์ สิ่งแวดล้อม การติดต่อกับภายนอก การเข้ามาเป็นสมาชิกกลุ่มต่าง ๆ และการพบปะสังสรรค์ประจำวัน

พจนานุกรมฉบับราชบัณฑิตยสถาน พ.ศ. 2542 (2542) อธิบายว่า ความเห็น หมายถึง ข้อวินิจฉัย หรือความเชื่อที่แสดงออกตามที่เห็น รู้ หรือคิด

อุทิศ แก้วขาว (2543, น. 7) กล่าวว่า ความคิดเห็น เป็นการแสดงออกทางด้านความรู้สึกต่อสิ่งใดสิ่งหนึ่งด้วยการพูด หรือการเขียน โดยอาศัยพื้นฐานด้านความรู้ ประสบการณ์ และสภาพแวดล้อม ความคิดเห็นอาจได้รับการยอมรับหรือปฏิเสธจากผู้อื่น ได้

สมยศ อักษร (2546, น. 13) ได้สรุปว่า ความคิดเห็น เป็นการแสดงออกของบุคคล หรือกลุ่มคน ทางด้านความรู้สึกต่อสิ่งใดสิ่งหนึ่ง โดยอาศัยพื้นฐานความรู้ ประสบการณ์ในการทำงาน การติดต่อระหว่างบุคคล และกลุ่มคน สภาพแวดล้อม และมีอารมณ์ เป็นส่วนประกอบที่สำคัญ การแสดงความคิดเห็นนี้ อาจได้รับการยอมรับ หรือปฏิเสธจากคนอื่นได้ ความคิดเห็นจึงไม่ถาวร

และมีการเปลี่ยนแปลงได้ โดยง่ายในบางสถานการณ์ความคิดเห็นอาจอยู่ในลักษณะเห็นด้วยมากหรือเห็นด้วยน้อย

2.2.2 ปัจจัยที่มีผลต่อความคิดเห็น

นักวิชาการได้อธิบายปัจจัยที่มีผลต่อความคิดเห็น ดังนี้

กิตติ สุทธิสัมพันธ์ (2542, น. 12 - 13) ได้สรุปปัจจัยพื้นฐานที่มีอิทธิพลต่อความคิดเห็นของบุคคล ซึ่งทำให้บุคคลแต่ละคนแสดงความคิดเห็นที่อาจเหมือนกันหรือแตกต่างกันออกไป คือ

1. ปัจจัยส่วนบุคคล ได้แก่

1.1 ปัจจัยทางพันธุกรรม และร่างกาย คือ เพศ อวัยวะ ความครบถ้วนสมบูรณ์ของอวัยวะต่าง ๆ คุณภาพสมอง

1.2 ระดับการศึกษา การศึกษามีอิทธิพลต่อการแสดงออก ซึ่งความคิดเห็นและการศึกษาทำให้บุคคลที่มีความรู้ในเรื่องต่าง ๆ มากขึ้น และคนที่มีความรู้มักจะมีความคิดเห็นในเรื่องต่าง ๆ อย่างมีเหตุผล

1.3 ความเชื่อ ค่านิยม และเจตคติของบุคคลต่อเรื่องต่าง ๆ ซึ่งอาจจะได้จากการเรียนรู้กลุ่มบุคคลในสังคม หรือจากการอบรมสั่งสอนของครอบครัว

1.4 ประสบการณ์ เป็นสิ่งที่ก่อให้เกิดการเรียนรู้ ทำให้มีความรู้ ความเข้าใจในหน้าที่ และความรับผิดชอบต่องาน ซึ่งจะส่งผลต่อความคิดเห็น

2. ปัจจัยด้านสิ่งแวดล้อม

2.1 สื่อมวลชน ได้แก่ วิทยุ, โทรทัศน์, หนังสือพิมพ์ ฯลฯ และสิ่งต่าง ๆ เหล่านี้มีอิทธิพลอย่างมากต่อความคิดเห็นของบุคคล เป็นการได้รับรู้ข่าวสาร ข้อมูลต่าง ๆ ของแต่ละบุคคล

2.2 กลุ่ม และสังคม ที่เกี่ยวข้องมีอิทธิพลต่อความคิดเห็นของบุคคล เพราะเมื่อบุคคลอยู่ในกลุ่มใด หรือสังคมใด ก็จะต้องยอมรับ และปฏิบัติตามเกณฑ์ของกลุ่ม หรือสังคมนั้น ซึ่งทำให้บุคคลนั้น มีความคิดเห็นไปตามกลุ่ม หรือสังคมที่อยู่

2.3 ข้อเท็จจริงในเรื่องต่าง ๆ หรือสิ่งต่าง ๆ ที่บุคคลแต่ละคนได้รับ ทั้งนี้เพราะข้อเท็จจริงที่บุคคลได้รับแตกต่างกัน ก็จะมีผลต่อการแสดงความคิดเห็นที่แตกต่างกัน

อุทิศ แก้วขาว (2543, น. 13) ได้กล่าวถึง ปัจจัยที่มีผลต่อความคิดเห็นว่า ความคิดเห็นเป็นเรื่องของแต่ละบุคคลที่แสดงออกต่อสิ่งใดสิ่งหนึ่ง ไม่จำเป็นต้องคล้ายกันหรือเหมือนกันเสมอไป ซึ่งทั้งนี้ขึ้นอยู่กับปัจจัยพื้นฐานของแต่ละบุคคลที่ได้รับอิทธิพลต่อการแสดงออกในเรื่องนั้น ๆ ดังนี้

1. ปัจจัยทางพันธุกรรมและร่างกาย (Genetic and Physiological Factors)

จากการศึกษาพบว่า ปัจจัยด้านพันธุกรรมจะมีผลต่อระดับความก้าวหน้าของบุคคล และจะมีผลต่อการศึกษาทัศนคติ หรือความคิดเห็นของบุคคลนั้น ๆ ได้ ส่วนปัจจัยด้านสรีระ เช่น อายุ ความได้รับอิทธิพล และผลที่เกิดจากการใช้ยาเสพติด จะมีผลต่อความคิดเห็นและทัศนคติของบุคคล

2. ประสบการณ์ของบุคคลโดยตรง (Direct Personal Experience) คือ บุคคลได้รับความรู้สึกและความคิดต่าง ๆ จากประสบการณ์โดยตรง เป็นการกระทำหรือได้พบเห็นต่อสิ่งต่าง ๆ โดยตนเองทำให้เกิดทัศนคติ หรือความคิดเห็นจากประสบการณ์ที่ได้รับ

3. อิทธิพลจากครอบครัว (Parental Influence) เป็นปัจจัยบุคคลเมื่อเป็นเด็กจะได้รับอิทธิพลจากการเลี้ยงดูอบรมของพ่อแม่ และครอบครัว

4. ทัศนคติ และความคิดเห็นต่อกลุ่ม (Group Determinant of Attitude) เป็นปัจจัยที่มีอิทธิพลอย่างมากต่อความคิดเห็น หรือทัศนคติของแต่ละบุคคล เนื่องจากบุคคลจะต้องมีสังคมและอยู่ร่วมกันเป็นกลุ่ม ดังนั้นความคิดเห็นและทัศนคติต่าง ๆ จะได้รับการถ่ายทอดและมีแรงกดดันจากกลุ่ม

5. สื่อมวลชน มีความหมายรวมถึงสิ่งต่าง ๆ ที่เข้ามามีบทบาทในชีวิตประจำวันของคนเรา ได้แก่ หนังสือพิมพ์, วิทยุ และโทรทัศน์ เป็นต้น ซึ่งเป็นปัจจัยหนึ่งที่มีผลต่อความคิดเห็นของบุคคล

สรุปได้ว่า ปัจจัยที่มีต่อความคิดเห็นมีหลายประการ เช่น พันธุกรรม, ประสบการณ์ตรง, ครอบครัว, ทัศนคติ, สื่อมวลชน และปัจจัยส่วนบุคคล เช่น ระดับการศึกษาความเชื่อ และรวมถึงสังคมที่อยู่รอบตัวของมนุษย์ด้วย

2.2.3 การวัดความคิดเห็น

การที่จะทราบความคิดเห็นของบุคคลที่มีต่อสิ่งใดสิ่งนั้น จะต้องมีการวัดที่เชื่อถือได้ มีผู้เสนอการวัดไว้ ดังนี้

วัลลภ รัฐฉัตรทรานนท์ (2545, น. 102 - 117) อธิบายว่า การวัด ความคิดเห็น หรือทัศนคติ ที่นิยมที่ใช้อย่างแพร่หลายมี 4 วิธี คือ

1. วิธีของ Thurston's Method เป็นวิธีสร้างมาตราวัดออกเป็นปริมาณแล้วเปรียบเทียบตำแหน่งของความคิดเห็น หรือทัศนคติไปในทางเดียวกัน และเสมือนว่าเป็น (Scale) ที่มีช่วงห่างเท่ากัน (Equal - Appearing Intervals)

2. วิธีของ Guttman's Scale เป็นวิธีวัดทัศนคติ หรือความคิดเห็นในแนวเดียวกัน และสามารถจัดอันดับของทัศนคติ สูง - ต่ำ แบบเปรียบเทียบกันและกันได้ จากอันดับต่ำสุด - สูงสุดได้ และแสดงถึงการสะสมของข้อความความคิดเห็น

3. วิธีจำแนกแบบ Semantic Differential Scale : S - D Scale เป็นวิธีการวัดทัศนคติหรือความคิดเห็น โดยอาศัยคู่คำคุณศัพท์ที่มีความหมายตรงกันข้าม (Bipolar Adjective) เช่น ดี - เลว และขยัน - ขี้เกียจ เป็นต้น

4. วิธีของ Likert's Method เป็นวิธีสร้างมาตรวัดทัศนคติและความคิดเห็นที่นิยมแพร่หลาย เพราะว่าเป็นวิธีสร้างมาตรวัดที่ง่าย ประหยัดเวลา ผู้ตอบสามารถแสดงทัศนคติในทางชอบหรือไม่ชอบ โดยจัดอันดับความชอบหรือไม่ชอบ ซึ่งอาจมีคำตอบให้เลือก 4 หรือ 5 คำตอบ และให้คะแนน 5, 4, 3, 2, 1 หรือ +2, +1, 0, -1, -2 ตามลำดับ

สรุปได้ว่า ความคิดเห็นเป็นพฤติกรรมภายใน และไม่มีวิธีการวัด ดังนั้น จึงต้องใช้วิธีการวัดจากพฤติกรรมภายนอกที่บุคคลแสดงออก ซึ่งมีหลายวิธีด้วยกัน ต้องเลือกใช้วิธีการวัดให้เหมาะสม ต่อข้อมูลที่ต้องการ

2.3 แนวคิดเกี่ยวกับคณะกรรมการหมู่บ้าน

2.3.1 ประวัติความเป็นมา

1. คณะกรรมการหมู่บ้านได้กำเนิดขึ้นตามพระราชบัญญัติลักษณะปกครองท้องที่ พ.ศ. 2457 มาตรา 28 ตรี โดยกำหนดให้หมู่บ้านหนึ่งมีคณะกรรมการหมู่บ้านคณะหนึ่ง มีหน้าที่เสนอข้อแนะนำ และให้คำปรึกษาต่อผู้ใหญ่บ้าน เกี่ยวกับภารกิจที่จะต้องปฏิบัติตามอำนาจหน้าที่ของผู้ใหญ่บ้าน

2. ต่อมาในปี พ.ศ. 2524 คณะกรรมการปฏิรูประบบราชการ และระเบียบบริหารราชการแผ่นดินของรัฐบาล ได้พิจารณาเห็นว่า การดำเนินงานของคณะกรรมการหมู่บ้านในสภาพการณ์ปัจจุบันนี้ (พ.ศ. 2524) ยังไม่ค่อยมีประสิทธิภาพ และไม่สามารถบริหารงานตอบสนองความต้องการของประชาชนได้เท่าที่ควรเนื่องจาก

2.1 การดำเนินงานของหมู่บ้านอยู่ในดุลยพินิจของผู้ใหญ่บ้านเพียงคนเดียว

2.2 กระบวนการ ทบวง กรม ต่าง ๆ จัดตั้งคณะกรรมการระดับหมู่บ้านขึ้นซ้ำซ้อนกัน

หลายรูปแบบ

2.3 รัฐบาลขาดนโยบายที่แน่นอนและต่อเนื่องในการสนับสนุนหมู่บ้าน

3. คณะกรรมการปฏิรูป ฯ จึงได้เสนอความเห็นต่อคณะรัฐมนตรีให้ปรับปรุงรูปแบบการบริหารงานของหมู่บ้านในด้านต่าง ๆ ดังนี้

3.1 ส่งเสริมให้การดำเนินงานของหมู่บ้านอยู่ภายใต้ความรับผิดชอบในรูปแบบคณะกรรมการหมู่บ้าน เพื่อให้การวินิจฉัยเรื่องต่าง ๆ เป็นไปอย่างรอบคอบรัดกุม

3.2 ปรับปรุงโครงสร้างของคณะกรรมการหมู่บ้าน ให้เป็นคณะกรรมการที่มีประสิทธิภาพ คือ

3.2.1 ยึดรูปแบบคณะกรรมการหมู่บ้านตามพระราชบัญญัติลักษณะปกครองท้องที่ พระพุทธศักราช 2457 เป็นหลัก

3.2.2 ปรับปรุงโครงสร้างให้สอดคล้องกับรูปแบบหมู่บ้านอาสาพัฒนาและป้องกันตนเอง หรือ อพป.

3.2.3 ยกเลิกคณะกรรมการระดับหมู่บ้านรูปแบบอื่น ๆ (ยกเว้นคณะกรรมการกลางหมู่บ้าน อพป.) ให้ใช้คณะกรรมการหมู่บ้านเพียงคณะเดียว

4. คณะรัฐมนตรีได้ประชุม เมื่อวันที่ 29 ธันวาคม 2524 ลงมติในหลักการให้มีคณะกรรมการหมู่บ้าน ตามพระราชบัญญัติลักษณะปกครองท้องที่ พระพุทธศักราช 2457 เป็นหลัก ตามความเห็น ของคณะกรรมการปฏิรูป ฯ และมอบหมายให้กระทรวงมหาดไทยดำเนินการ

5. กระทรวงมหาดไทย โดยกรมการปกครอง ได้ดำเนินการปรับปรุงรูปแบบคณะกรรมการหมู่บ้านที่มีมาแต่เดิมให้มีประสิทธิภาพ โดยร่วมกับหน่วยราชการที่เกี่ยวข้องวางแนวทางดำเนินงาน ซึ่งได้ตราข้อบังคับกระทรวงมหาดไทย ว่าด้วยการดำเนินงานของคณะกรรมการหมู่บ้าน พ.ศ. 2526 ขึ้น

6. คณะรัฐมนตรีได้ประชุมปรึกษา เมื่อวันที่ 4 ตุลาคม 2526 ลงมติว่า

6.1 รับทราบผลการดำเนินงานปรับปรุงคณะกรรมการหมู่บ้านของกระทรวงมหาดไทย

6.2 ให้กระทรวง ทบวง กรม ที่เกี่ยวข้องถือปฏิบัติตามมติคณะรัฐมนตรี เมื่อวันที่ 29 ธันวาคม 2524 เรื่อง การปรับปรุงรูปแบบหมู่บ้าน ซึ่งอนุมัติในหลักการให้มีคณะกรรมการหมู่บ้านเพียงคณะเดียวโดยเคร่งครัด เว้นแต่หมู่บ้าน อพป. ตามพระราชบัญญัติจัดระเบียบหมู่บ้านอาสาพัฒนาและป้องกันตนเอง พ.ศ. 2522 ให้คงเป็นไปตามกฎหมาย ว่าด้วยกรณีนั้น

6.3 อนุมัติในหลักการให้นายอำเภอมีอำนาจแต่งตั้งข้าราชการและบุคคลอื่นใดทุกสังกัดให้เป็นที่ปรึกษาของคณะกรรมการหมู่บ้าน และที่ปรึกษาของฝ่ายกิจการต่าง ๆ ตามที่กำหนดไว้ในข้อบังคับกระทรวงมหาดไทย ฯ ได้ โดยขอให้คำนึงถึงข้อเท็จจริงในทางปฏิบัติด้วยว่า

6.3.1 ผู้ที่จะเข้าร่วมเป็นที่ปรึกษาของคณะกรรมการหมู่บ้านและที่ปรึกษาของฝ่ายกิจการต่าง ๆ นอกเหนือจากผู้ที่เกี่ยวข้องแล้ว จะต้องมีความเต็มใจ และอุทิศเวลา เพื่อการนี้

6.3.2 สำหรับที่เป็นข้าราชการ ควรได้รับความเห็นชอบจากหัวหน้าส่วนราชการนั้น ๆ ก่อนด้วย

6.4 ให้กระทรวงมหาดไทย รับข้อสังเกตของคณะรัฐมนตรีในเรื่องนี้ไปพิจารณาด้วย ดังนี้

6.4.1 กรรมการหมู่บ้านผู้ทรงคุณวุฒิในคณะกรรมการหมู่บ้านและกรรมการสภาตำบลผู้ทรงคุณวุฒิ ในคณะที่ปรึกษาคณะกรรมการหมู่บ้าน จะต้องไม่มีค่าตอบแทนตลอดไป

6.4.2 ในกรณีที่บุคคลได้รวมตัวกัน จัดตั้งเป็นกลุ่ม เพื่อดำเนินการกิจการอย่างใดอย่างหนึ่ง โดยส่วนราชการไม่ได้เกี่ยวข้องด้วยนั้น ถ้ากลุ่มใดมีกิจการทำนองเดียวกับฝ่ายกิจการใดในคณะกรรมการหมู่บ้าน ก็ควรจัดให้อยู่ในกิจการนั้น ๆ ด้วย

6.4.3 ควรพิจารณาให้มีกรรมการหมู่บ้าน ทำนองเดียวกันนี้สำหรับชุมชนแออัดในกรุงเทพมหานครด้วย

7. กระทรวงมหาดไทยได้ให้ทุกจังหวัด / อำเภอ ได้ปรับปรุงคณะกรรมการหมู่บ้าน ในปี 2526 ตามพระราชบัญญัติลักษณะปกครองท้องที่ พ.ศ. 2457 และข้อบังคับกระทรวงมหาดไทย ว่าด้วยการดำเนินงานของคณะกรรมการหมู่บ้าน (กม.) พ.ศ. 2526 โดยได้มีการเลือกตั้งกรรมการหมู่บ้านผู้ทรงคุณวุฒิขึ้นใหม่ พร้อมทั้งแต่งตั้งฝ่ายกิจการต่าง ๆ ของ กม. และที่ปรึกษาของ กม. พร้อมกันทั่วประเทศ

8. กระทรวงมหาดไทย ได้ออกข้อบังคับกระทรวงมหาดไทย ว่าด้วยการดำเนินงานของคณะกรรมการหมู่บ้าน (ฉบับที่ 2) พ.ศ. 2534 เพื่อเปิดโอกาสให้บุคคลอื่นนอกจากผู้ใหญ่บ้าน โดยเฉพาะอย่างยิ่งสตรี สามารถเป็นประธานฝ่ายกิจการอื่นได้ และจังหวัด / อำเภอ จัดตั้งฝ่ายกิจการสตรีเพิ่มขึ้นในคณะกรรมการหมู่บ้านอีก 1 ฝ่าย เพื่อเป็นการส่งเสริมบทบาทของสตรีในการมีส่วนร่วมบริหารและพัฒนาหมู่บ้าน

9. รัฐบาลได้แก้ไขพระราชบัญญัติลักษณะปกครองท้องที่ พระพุทธศักราช 2457 เนื่องด้วยปัจจุบันได้มีการปรับปรุงการบริหารราชการแผ่นดินให้เป็นไปโดยรวดเร็ว คล่องตัว และมีประสิทธิภาพ โดยปรับปรุงโครงสร้าง บทบาท อำนาจหน้าที่ของคณะกรรมการหมู่บ้าน ตามมาตรา 28 ตีร แห่งพระราชบัญญัติลักษณะปกครองท้องที่ (ฉบับที่ 11) พ.ศ. 2551 จึงประกาศในราชกิจจานุเบกษา เล่ม 125 ตอนที่ 27 ก เมื่อวันที่ 5 กุมภาพันธ์ 2551 มีผลใช้บังคับ เมื่อวันที่ 6 เมษายน 2551

10. กระทรวงมหาดไทยได้ยกเลิกข้อบังคับกระทรวงมหาดไทย ว่าด้วยการดำเนินงานของคณะกรรมการหมู่บ้าน พ.ศ. 2526 ข้อบังคับกระทรวงมหาดไทยว่าด้วยการดำเนินงานของคณะกรรมการหมู่บ้าน (ฉบับที่ 2) พ.ศ. 2534 และข้อบังคับกระทรวงมหาดไทยว่าด้วยการเลือกตั้งกรรมการหมู่บ้านผู้ทรงคุณวุฒิ พ.ศ. 2533 โดยได้ออกระเบียบกระทรวงมหาดไทย ว่าด้วยหลักเกณฑ์การเป็นกรรมการหมู่บ้าน การปฏิบัติหน้าที่ และการประชุมของคณะกรรมการหมู่บ้าน พ.ศ.2551 เพื่อให้

สอดคล้องกับโครงสร้างบทบาท อำนาจหน้าที่ ของคณะกรรมการหมู่บ้าน ตามพระราชบัญญัติ ลักษณะปกครองท้องที่ (ฉบับที่ 11) พ.ศ. 2551

2.3.2 รูปแบบของคณะกรรมการหมู่บ้าน

1. คณะกรรมการหมู่บ้าน หรือ กม. ถือปฏิบัติตามพระราชบัญญัติลักษณะปกครองท้องที่ พระพุทธศักราช 2547 ซึ่งแก้ไขปรับปรุง (ฉบับที่ 11) พ.ศ. 2551 ประกอบด้วย กรรมการ 2 ประเภท คือ

1.1 กรรมการหมู่บ้าน โดยตำแหน่ง ได้แก่ ผู้ใหญ่บ้าน ผู้ช่วยผู้ใหญ่บ้าน สมาชิกสภาองค์กรปกครองส่วนท้องถิ่น ที่มีภูมิลำเนาในหมู่บ้าน ผู้นำ หรือผู้แทนกลุ่ม หรือองค์กรในหมู่บ้าน

1.2 กรรมการหมู่บ้าน โดยการเลือก ได้แก่ กรรมการผู้ทรงคุณวุฒิ ซึ่งราษฎรผู้มีสิทธิเลือกผู้ใหญ่บ้านเป็นผู้เลือกกรรมการหมู่บ้านผู้ทรงคุณวุฒิ โดยมีจำนวน 2 - 11 คน โดยให้ที่ประชุมเลือกกรรมการหมู่บ้านผู้ทรงคุณวุฒิเป็นผู้กำหนดจำนวนที่พึงมีในหมู่บ้าน

2. ตามพระราชบัญญัติลักษณะปกครองท้องที่ (ฉบับที่ 11) พ.ศ. 2551 ได้กำหนดให้ผู้ใหญ่บ้านเป็นประธาน และระเบียบกระทรวงมหาดไทยว่าด้วยหลักเกณฑ์การเป็นกรรมการหมู่บ้าน การปฏิบัติหน้าที่และการประชุมของคณะกรรมการหมู่บ้าน พ.ศ. 2551 กำหนดให้กรรมการหมู่บ้าน เลือกองประธานกรรมการหมู่บ้านจากกรรมการหมู่บ้าน โดยตำแหน่งคนหนึ่ง และจากกรรมการหมู่บ้านผู้ทรงคุณวุฒิอีกคนหนึ่ง โดยให้คณะกรรมการหมู่บ้านเลือกองประธานคนใดคนหนึ่งเป็นรองประธานคนที่หนึ่ง และประธานคณะกรรมการหมู่บ้านเลือกกรรมการหมู่บ้านคนหนึ่งเป็นเลขานุการคณะกรรมการหมู่บ้าน และให้คณะกรรมการหมู่บ้านเลือกกรรมการหมู่บ้านคนหนึ่งเป็นเหรัญญิก ส่วนกรรมการหมู่บ้านคนอื่น ๆ ก็จะแบ่งหน้าที่รับผิดชอบงานของคณะทำงานด้านต่าง ๆ ดังนั้น รูปแบบคณะกรรมการหมู่บ้านจะมีลักษณะ ดังนี้

2.1 ผู้ใหญ่บ้าน	เป็นประธาน
2.2 ผู้ช่วยผู้ใหญ่บ้าน	เป็นกรรมการ
2.3 สมาชิกสภาองค์กรปกครองส่วนท้องถิ่น	เป็นกรรมการ
2.4 ผู้นำหรือผู้แทนกลุ่มหรือองค์กรในหมู่บ้าน	เป็นกรรมการ
2.5 กรรมการหมู่บ้านผู้ทรงคุณวุฒิ 2 - 11 คน	เป็นกรรมการ
2.6 ลำดับที่ 1 - 4	เป็น โดยตำแหน่ง
2.7 ลำดับที่ 5	เป็น โดยการเลือกของราษฎร ในหมู่บ้าน

3. การได้มาและการพ้นจากตำแหน่งของกรรมการหมู่บ้าน

3.1 การได้มาของกรรมการหมู่บ้านของผู้นำ หรือผู้แทน หรือองค์กรในหมู่บ้าน ผู้นำของกลุ่ม ดังต่อไปนี้ มีสิทธิเป็นกรรมการหมู่บ้าน โดยตำแหน่ง

3.1.1 กลุ่มบ้าน ตามประกาศของนายอำเภอ

3.1.2 กลุ่มอาชีพ หรือกลุ่มกิจกรรมที่มาจากการรวมตัวกันของสมาชิก ซึ่งตั้งขึ้นตามกฎหมาย ระเบียบ ข้อบังคับ หรือคำสั่งของทางราชการ ตามที่กระทรวงมหาดไทย ประกาศ

3.1.3 กลุ่มอาชีพ หรือกลุ่มกิจกรรมที่มาจากการรวมตัวกันของสมาชิก หรือตั้งขึ้น เพื่อดำเนินกิจกรรมร่วมกันระหว่างสมาชิกภายในกลุ่ม และต้องมีลักษณะ ดังต่อไปนี้

(ก) เป็นกลุ่มที่มีสมาชิกไม่น้อยกว่า 21 คน

(ข) สมาชิกของกลุ่มไม่น้อยกว่ากึ่งหนึ่ง มีภูมิลำเนาอยู่ในหมู่บ้าน

(ค) เป็นกลุ่มที่มีการดำเนินกิจกรรมในหมู่บ้าน อย่างต่อเนื่องมาแล้วไม่น้อยกว่า 6 เดือน

(ง) เป็นกลุ่มที่มีกฎระเบียบที่กำหนดไว้ชัดเจน และต้องเกิดจากสมาชิก ร่วมกันกำหนด

(จ) ทั้งนี้ นายอำเภออาจพิจารณาขเว้นลักษณะตาม

(ก) ได้ในกรณีที่เหมาะสม

3.2 เงื่อนไขเวลาที่ต้องจัดให้มีการเลือกกรรมการหมู่บ้านผู้ทรงคุณวุฒิ

3.2.1 ถ้าตำแหน่งกรรมการหมู่บ้านผู้ทรงคุณวุฒิครบวาระการดำรงตำแหน่งหรือพ้นจากตำแหน่งพร้อมกัน ให้นายอำเภอดำเนินการจัดให้มีการประชุมเลือกกรรมการหมู่บ้านผู้ทรงคุณวุฒิขึ้นใหม่ภายใน 31 วัน นับแต่วันที่กรรมการหมู่บ้านผู้ทรงคุณวุฒิครบวาระการดำรงตำแหน่ง หรือพ้นจากตำแหน่งพร้อมกัน

3.2.2 ถ้ากรรมการหมู่บ้านผู้ทรงคุณวุฒิว่างลง จนเป็นเหตุให้กรรมการหมู่บ้านที่เหลืออยู่มีจำนวนน้อยกว่า 2 คน และกรรมการหมู่บ้านผู้ทรงคุณวุฒิที่เหลือมีวาระการดำรงตำแหน่งไม่น้อยกว่า 181 วัน ให้นายอำเภอจัดให้มีการเลือกกรรมการผู้ทรงคุณวุฒิขึ้นแทนตำแหน่งที่ว่างภายใน 31 วันเลือกแทนตำแหน่งที่ว่างโดยให้มีวาระเท่ากัน

3.3 การพ้นจากตำแหน่ง

3.3.1 กรรมการหมู่บ้านโดยตำแหน่ง ได้แก่

3.3.2 ผู้ใหญ่บ้าน ผู้ช่วยผู้ใหญ่บ้าน สมาชิกองค์กรปกครองส่วนท้องถิ่นที่มีภูมิลำเนา เมื่อพ้นจากการดำรงตำแหน่ง

3.3.3 ผู้นำ หรือผู้แทนกลุ่มในหมู่บ้านสิ้นสุดลง เมื่อมีการเลือกผู้นำ หรือผู้แทนขึ้นใหม่ นอกจากการพ้นจากตำแหน่งตามวาระหนึ่งแล้ว การเป็นกรรมการหมู่บ้าน โดยตำแหน่งของผู้นำกลุ่มในหมู่บ้านต้องสิ้นสุดลงด้วยเหตุใดเหตุหนึ่ง ดังต่อไปนี้

3.3.3.1 ขาดคุณสมบัติของผู้มีสิทธิเลือกผู้ใหญ่บ้าน

3.3.3.2 ตาย

3.3.3.3 เมื่อนายอำเภอมีประกาศให้กลุ่มตามข้อ 6 (1) หรือ (3) สิ้นสุดสภาพของการเป็นกลุ่ม หรือขาดคุณสมบัติของการเป็นกลุ่ม

ในกรณีที่กลุ่มถูกยุบ เลิก หรือไม่มีการดำเนินกิจกรรมต่อเนื่องกันเป็นเวลาเกินหนึ่งปี ให้ถือว่าสิ้นสุดสภาพของการเป็นกลุ่ม หรือขาดคุณสมบัติของการเป็นกลุ่ม และให้กรรมการหมู่บ้านรายงานให้นายอำเภอประกาศตามข้อ 8

3.4 วิธีการเลือกตั้งกรรมการหมู่บ้านผู้ทรงคุณวุฒิ

3.4.1 ให้ผู้ใหญ่บ้านเป็นประธาน ผู้ช่วยผู้ใหญ่บ้านเป็นกรรมการทำหน้าที่ดำเนินการเลือก และให้นายอำเภอแต่งตั้ง ปลัดอำเภอประจำตำบล ข้าราชการในอำเภอ 1 คน และกำนัน หรือผู้ใหญ่บ้านในอำเภอนั้น 1 คน เป็นที่ปรึกษาทำหน้าที่สักขีพยานด้วย

3.4.2 วิธีการเลือกกระทำโดยวิธีลับ หรือเปิดเผยก็ได้ ทั้งนี้ให้ปฏิบัติตามระเบียบกระทรวงมหาดไทยว่าด้วยหลักเกณฑ์การเป็นกรรมการหมู่บ้าน การปฏิบัติหน้าที่และการประชุมของคณะกรรมการหมู่บ้าน พ.ศ. 2551

3.4.3 ราษฎรที่มีสิทธิเข้าประชุมส่วนมากที่มาประชุมเลือกผู้ใดแล้วให้ถือว่าผู้นั้น เป็นกรรมการหมู่บ้านผู้ทรงคุณวุฒิและให้นายอำเภอออกหนังสือสำคัญไว้เป็นหลักฐาน

3.4.4 กรณีผู้รับเลือกมีคะแนนเสียงเท่ากันหลายคน และเป็นเหตุให้มีผู้ที่ได้รับคะแนนเท่ากันเกินกว่าจำนวนที่ประชุมราษฎรกำหนดให้ทำการจับสลาก

3.5 คุณสมบัติของผู้ที่จะได้รับเลือกเป็นกรรมการหมู่บ้านผู้ทรงคุณวุฒิและผู้มีสิทธิเลือกกรรมการหมู่บ้านผู้ทรงคุณวุฒิ

3.5.1 มีสัญชาติไทยและมีอายุไม่ต่ำกว่าสิบแปดปีบริบูรณ์ในวันที่ 1 มกราคมของปีที่มีการเลือกตั้ง

3.5.2 ไม่เป็นภิกษุ สามเณร นักพรต หรือนักบวช

3.5.3 ไม่เป็นคนวิกลจริต หรือจิตฟั่นเฟือน ไม่สมประกอบ

3.5.4 มีภูมิลำเนา หรือถิ่นที่อยู่เป็นประจำ และมีชื่อในทะเบียนบ้านตามกฎหมายว่าด้วยการทะเบียนราษฎรในหมู่บ้านนั้น ติดต่อกันมาแล้วไม่น้อยกว่า 3 เดือนจนถึงวันเลือก

2.3.3 โครงสร้างและอำนาจหน้าที่ของคณะกรรมการหมู่บ้าน

ตามระเบียบกระทรวงมหาดไทยว่าด้วยหลักเกณฑ์การเป็นกรรมการหมู่บ้าน การปฏิบัติหน้าที่และการประชุมของคณะกรรมการหมู่บ้าน พ.ศ. 2551 กำหนดให้คณะกรรมการหมู่บ้านแต่งตั้งคณะกรรมการต่าง ๆ เพื่อช่วยเหลือปฏิบัติการกิจของคณะกรรมการหมู่บ้านและผู้ใหญ่บ้าน ดังนี้

1. คณะทำงานด้านอำนวยการ ประกอบด้วย ประธานกรรมการหมู่บ้าน, รองประธานกรรมการหมู่บ้าน, ผู้ช่วยผู้ใหญ่บ้าน, หัวหน้าคณะทำงานด้านต่าง ๆ เลขานุการ และเหรัญญิก โดยให้ประธานกรรมการหมู่บ้าน และเลขานุการ เป็นหัวหน้า และเลขานุการคณะทำงานมีหน้าที่เกี่ยวกับ

1.1 งานธุรการ

1.2 การจัดประชุม

1.3 การรับจ่ายและเก็บรักษาเงินและทรัพย์สินของหมู่บ้าน

1.4 การประชาสัมพันธ์

1.5 การประสานงานและติดตามการทำงานของคณะทำงานด้านต่างๆ

1.6 การจัดทำรายงานผลการดำเนินการของคณะกรรมการในรอบปีและ

1.7 งานอื่นใดตามที่ประธานกรรมการหมู่บ้านหรือคณะกรรมการมอบหมาย

2. คณะทำงานด้านการปกครองและรักษาความสงบเรียบร้อย ประกอบด้วย กรรมการหมู่บ้าน ซึ่งเป็นผู้ช่วยผู้ใหญ่บ้านเป็นหัวหน้าคณะทำงาน และกรรมการหมู่บ้านที่คณะกรรมการเลือก มีหน้าที่เกี่ยวกับ

2.1 การส่งเสริมให้ราษฎรมีส่วนร่วมในการปกครองระบอบประชาธิปไตยอันมีพระมหากษัตริย์ทรงเป็นประมุข

2.2 การส่งเสริมอุดมการณ์และวิถีชีวิตแบบประชาธิปไตยให้กับราษฎรในหมู่บ้าน

2.3 การส่งเสริมดูแลให้ราษฎรปฏิบัติตามกฎหมาย และกฎระเบียบ ข้อบังคับของหมู่บ้าน

2.4 การสร้างความเป็นธรรมและประนีประนอมข้อพิพาท

2.5 การตรวจตรารักษาความสงบเรียบร้อยการป้องกันและปราบปรามยาเสพติดภายในหมู่บ้าน

2.6 การคุ้มครองดูแลรักษาทรัพย์สินอันเป็นสาธารณประโยชน์ของหมู่บ้าน

2.7 การป้องกันบรรเทาสาธารณภัยและภัยอันตรายของหมู่บ้าน

2.8 งานอื่นใดตามที่ประธานกรรมการหมู่บ้าน หรือคณะกรรมการมอบหมาย

3. คณะทำงานด้านแผนพัฒนาหมู่บ้าน ประกอบด้วย กรรมการหมู่บ้านที่คณะกรรมการเลือก มีหน้าที่เกี่ยวกับ

3.1 การจัดทำแผนพัฒนาหมู่บ้าน

3.2 ประสานการจัดทำโครงการเกี่ยวกับการพัฒนาหมู่บ้านกับคณะทำงานด้านต่าง ๆ เพื่อดำเนินการ หรือเสนอของบประมาณจากภายนอก

3.3 การรวบรวมและจัดทำข้อมูลต่าง ๆ ของหมู่บ้าน

3.4 การติดตามผลการดำเนินงานตามแผนพัฒนาหมู่บ้านและงานอื่นใด ตามที่
 ประธานกรรมการหมู่บ้าน หรือคณะกรรมการมอบหมาย

4. คณะทำงานด้านส่งเสริมเศรษฐกิจ ประกอบด้วย กรรมการหมู่บ้านที่
 คณะกรรมการเลือก

4.1 มีหน้าที่เกี่ยวกับการส่งเสริมการดำเนินการตามแนวปรัชญาเศรษฐกิจพอเพียง
 ในหมู่บ้าน

4.2 การพัฒนาและส่งเสริมการประกอบอาชีพ การผลิตและการตลาด เพื่อเสริมสร้าง
 รายได้ให้กับราษฎรในหมู่บ้าน

4.3 งานอื่นใดตามที่ประธานคณะกรรมการหมู่บ้าน หรือคณะกรรมการมอบหมาย

5. คณะทำงานด้านสังคม สิ่งแวดล้อมและสาธารณสุข ประกอบด้วยกรรมการหมู่บ้าน
 ที่คณะกรรมการเลือก มีหน้าที่เกี่ยวกับ

5.1 การพัฒนาสตรี เด็ก เยาวชน ผู้สูงอายุและผู้พิการ การจัดสวัสดิการในหมู่บ้าน

5.2 การสงเคราะห์ผู้ยากจนที่ไม่สามารถช่วยตนเองได้

5.3 การส่งเสริมอนุรักษ์ทรัพยากรธรรมชาติและสิ่งแวดล้อม การสาธารณสุข

5.4 งานอื่นใดตามที่ประธานกรรมการหมู่บ้าน หรือคณะกรรมการมอบหมาย

6. คณะทำงานด้านการศึกษา ศาสนาและวัฒนธรรม ประกอบด้วยกรรมการหมู่บ้าน
 ที่คณะกรรมการเลือกมีหน้าที่เกี่ยวกับ

6.1 การส่งเสริมการศึกษา ศาสนา การบำรุงรักษาศิลปะ จารีตประเพณีภูมิปัญญา
 และวัฒนธรรมของหมู่บ้าน

6.2 งานอื่นใดตามที่ประธานกรรมการหมู่บ้านหรือคณะกรรมการมอบหมาย

7. คณะทำงานด้านอื่น ๆ ที่คณะกรรมการหมู่บ้านเสนอและนายอำเภอเห็นชอบ

2.3.4 ที่ปรึกษาคณะกรรมการหมู่บ้าน

ตามระเบียบกระทรวงมหาดไทยว่าด้วยหลักเกณฑ์การเป็นกรรมการหมู่บ้าน การปฏิบัติหน้าที่ และ
 การประชุมของคณะกรรมการหมู่บ้าน พ.ศ. 2551

1. ปลัดอำเภอประจำตำบล

2. กำนัน นายกเทศมนตรีตำบล / นายกองค้การบริหารส่วนตำบล

3. นายอำเภออาจแต่งตั้งข้าราชการที่ปฏิบัติงานในตำบล หรือหมู่บ้านนั้น หรือบุคคล

อื่นใดที่คณะกรรมการหมู่บ้านเห็นสมควรเพิ่มเติมก็ได้

2.3.5 การบริหารการเงินในหมู่บ้าน

ตามระเบียบกระทรวงมหาดไทยว่าด้วยหลักเกณฑ์การเป็นกรรมการหมู่บ้าน การปฏิบัติหน้าที่และการประชุมของคณะกรรมการหมู่บ้าน พ.ศ. 2551

คณะกรรมการ โดยความเห็นชอบของนายอำเภอ อาจมีมติให้จัดตั้งกองทุนกลางพัฒนาหมู่บ้าน ตลอดจนกิจกรรมอันเป็นประโยชน์สาธารณะของหมู่บ้านก็ได้ โดยกองทุนกลางพัฒนาหมู่บ้านนั้น เพื่อเป็นกองทุนในการบริหารจัดการและการดำเนินการตามอำนาจหน้าที่ของคณะกรรมการ โดยกองทุนกลางพัฒนาหมู่บ้านอาจมีรายได้ ดังนี้

(ก) เงินที่กลุ่ม หรือองค์กรภายในหมู่บ้านจัดสรรให้

(ข) เงินที่ได้รับการอุดหนุนจากส่วนราชการ หน่วยงานของรัฐ หรือองค์กรปกครองส่วนท้องถิ่น

(ค) เงิน และทรัพย์สินอื่นที่มีผู้อุทิศให้

(ง) รายได้จากการจัดกิจกรรมของหมู่บ้าน

ให้คณะกรรมการ โดยความเห็นชอบของนายอำเภอ กำหนดหลักเกณฑ์การใช้จ่ายเงินของกองทุนกลางพัฒนาหมู่บ้านไว้ ดังนี้

(ก) ค่าใช้จ่ายในการจัดประชุม

(ข) ค่าใช้จ่ายในการดำเนินงานของคณะกรรมการ

(ค) การจัดสวัสดิการภายในหมู่บ้าน

(ง) การจัดกิจกรรมสาธารณประโยชน์ของหมู่บ้าน

(จ) ค่าใช้จ่ายอื่น ๆ ตามที่คณะกรรมการกำหนด

2.3.6 การประชุมของคณะกรรมการหมู่บ้าน

ตามระเบียบกระทรวงมหาดไทยว่าด้วยการเป็นกรรมการหมู่บ้าน การปฏิบัติหน้าที่และการประชุมของคณะกรรมการหมู่บ้าน พ.ศ. 2551

1. ให้คณะกรรมการประชุมกันเป็นประจำอย่างน้อยเดือนละหนึ่งครั้ง โดยให้มีการประชุมภายในเจ็ดวันหลังจากการประชุมประจำเดือนของกำนัน ผู้ใหญ่บ้าน ที่นายอำเภอเรียกประชุม

2. การประชุมให้กระทำโดยเปิดเผยและเปิดโอกาสให้ราษฎรเข้าฟังได้ เว้นแต่คณะกรรมการจะลงมติให้ประชุมลับ

3. การประชุมต้องมีกรรมการหมู่บ้านมาประชุมไม่น้อยกว่ากึ่งหนึ่งของจำนวนกรรมการหมู่บ้านทั้งหมดเท่าที่มีอยู่ จึงจะเป็นองค์ประชุม

4. การลงมติของที่ประชุมให้ถือเสียงข้างมากเป็นเกณฑ์ เว้นแต่กฎหมาย ระเบียบ คำสั่ง หรือหนังสือสั่งการอื่นใดกำหนดไว้เป็นอย่างอื่น

5. กรณีเรื่องใดที่ที่ประชุมเห็นว่า เป็นเรื่องที่ต้องรับฟังความคิดเห็นของราษฎร ในหมู่บ้านหรือเป็นเรื่องที่จะมีผลกระทบต่อวิถีชีวิตของราษฎร ในชุมชนหรือหมู่บ้าน หรือเป็นเรื่องที่มีกฎหมาย ระเบียบข้อบังคับ ให้เป็นไปตามมติให้มีการประชุมประชาคมหมู่บ้าน คณะกรรมการ อาจมีมติให้มีการประชุมประชาคมหมู่บ้าน เพื่อรับฟังความคิดเห็นในเรื่องดังกล่าว ก็ได้

6. คณะกรรมการหมู่บ้านอาจมีมติให้มีการประชุมประชาคมหมู่บ้าน เพื่อรับฟังความคิดเห็นในเรื่องดังกล่าวได้ โดยเมื่อที่ประชาคมหมู่บ้านลงมติในเรื่องใดแล้ว ให้คณะกรรมการแจ้ง นายอำเภอ และประกาศให้ราษฎรในหมู่บ้านทราบทั่วกัน และปฏิบัติตามมติของที่ประชุมประชาคมหมู่บ้าน ทั้งนี้ มติประชาคมต้องไม่ขัดต่อกฎหมาย และระเบียบของทางราชการ พร้อมทั้งแจ้งให้ นายอำเภอ และราษฎรในหมู่บ้านทราบ โดยทั่วกัน

7. ราษฎรในหมู่บ้านผู้มีสิทธิเลือกผู้ใหญ่บ้าน จำนวนไม่น้อยกว่า 11 คน อาจยื่นหนังสือ เสนอความคิดเห็นในเรื่องที่เกี่ยวกับกิจกรรมหรือประโยชน์สาธารณะของหมู่บ้านต่อคณะกรรมการได้ และให้คณะกรรมการบรรจุเรื่องดังกล่าวเข้าที่ประชุมพิจารณา

2.3.7 การควบคุมดูแล

ให้นายอำเภอมีอำนาจหน้าที่ควบคุมดูแล การปฏิบัติหน้าที่ของคณะกรรมการหมู่บ้านและมติ ที่ประชุมประชาคมหมู่บ้านให้เป็นไปตามกฎหมาย ระเบียบข้อบังคับของทางราชการ และให้ ปลัดอำเภอประจำตำบลเป็นผู้ช่วยเหลือนายอำเภอในการปฏิบัติตามอำนาจหน้าที่ของนายอำเภอในตำบล ที่รับผิดชอบ

2.3.8 อำนาจหน้าที่ของคณะกรรมการหมู่บ้าน

1. การปฏิบัติตามอำนาจหน้าที่ใน พ.ร.บ. ลักษณะปกครองท้องที่ (ฉบับที่ 11) พ.ศ. 2551

1.1 มาตรา 28 ตรี วรรคสอง คณะกรรมการหมู่บ้านมีหน้าที่ช่วยเหลือ แนะนำ และ ให้คำปรึกษาแก่ผู้ใหญ่บ้านเกี่ยวกับกิจการอันเป็นอำนาจหน้าที่ของผู้ใหญ่บ้าน และปฏิบัติหน้าที่อื่น ตามกฎหมาย หรือระเบียบแบบแผนของทางราชการหรือที่นายอำเภอมอบหมาย หรือที่ผู้ใหญ่บ้าน ร้องขอ

1.2 มาตรา 28 ตรี วรรคสาม ให้คณะกรรมการหมู่บ้านเป็นองค์กรหลักที่รับผิดชอบ ในการบูรณาการจัดทำแผนพัฒนาหมู่บ้าน และบริหารจัดการกิจกรรมที่ดำเนินงานในหมู่บ้าน ร่วมกับองค์กรอื่นทุกภาคส่วน

2. การปฏิบัติตามอำนาจหน้าที่ ตามกฎหมายอื่น ๆ

อำนาจหน้าที่ในการประนีประนอมข้อพิพาทในระดับหมู่บ้านคณะกรรมการหมู่บ้าน มีอำนาจหน้าที่ในการประนีประนอม ข้อพิพาทในระดับหมู่บ้าน โดยมีข้อบังคับกระทรวงมหาดไทย ว่าด้วย

การปฏิบัติงานประนีประนอมข้อพิพาทของคณะกรรมการหมู่บ้าน พ.ศ. 2531 ลักษณะของข้อพิพาทที่จะทำการประนีประนอม ข้อพิพาทนั้น ๆ เป็นข้อพิพาทเกี่ยวกับ

2.1 คดีแพ่งทุกประเภท

2.2 คดีอาญาประเภทความผิดที่ยอมความกันได้

2.3 คู่กรณีทั้งสองฝ่ายตกลงให้คณะกรรมการหมู่บ้านประนีประนอมข้อพิพาทและ

2.4 ข้อพิพาทดังกล่าวที่เกิดขึ้นในหมู่บ้านหรือคู่กรณีฝ่ายใดฝ่ายหนึ่ง มีภูมิลำเนาอยู่

ในหมู่บ้าน

3. ภารกิจงานตามนโยบายของรัฐ คณะกรรมการหมู่บ้านทำหน้าที่ช่วยเหลือแนะนำ และให้คำปรึกษาแก่ผู้ใหญ่บ้าน ในการดำเนินงานตามนโยบายของรัฐบาลที่ดำเนินงานในหมู่บ้าน เช่น โครงการ (SML) กองทุนหมู่บ้าน การแก้ไขปัญหาสุขภาพจิต ฯลฯ ซึ่งผู้ใหญ่บ้านอาจมอบหมาย คณะทำงานในแต่ละด้าน เพื่อเป็นการกระจายอำนาจในการทำงาน เพื่ออำนวยความสะดวกและสนองความต้องการของประชาชน

4. ภารกิจงานประจำกระทรวง ทบวง กรม คณะกรรมการหมู่บ้านมีหน้าที่ในการปฏิบัติงานของทุกกระทรวง ทบวง กรม โดยส่งการผ่าน จังหวัด และอำเภอ

5. ภารกิจเฉพาะตามลักษณะพื้นที่ คณะกรรมการหมู่บ้านเป็นองค์กร หรือผู้แทนของประชาชนในการสะท้อนปัญหาความต้องการของประชาชน ซึ่งมีความแตกต่างตามลักษณะ โครงสร้างทางสังคม เศรษฐกิจ วัฒนธรรม ประเพณี และสภาพปัญหาความเดือดร้อนของประชาชนตามภูมิประเทศ และภูมิสังคม เพื่อให้การปฏิบัติงานมีประสิทธิภาพ

2.4 แนวคิดเกี่ยวกับการปกครองส่วนท้องถิ่น

โกวิท พงงาม (2550, น. 2) ได้ให้ความหมาย ของการปกครองท้องถิ่นไว้ว่าเป็นการปกครองที่รัฐบาลมอบอำนาจให้ประชาชนในท้องถิ่นใดท้องถิ่นหนึ่งจัดการปกครอง และดำเนินกิจกรรมบางอย่าง โดยดำเนินการเอง เพื่อบำบัดความต้องการของตน การบริหารงานจะปราศจากการควบคุมของรัฐเพราะองค์กรปกครองท้องถิ่นเป็นสิ่งที่รัฐทำให้เกิดขึ้น หรือการปกครองท้องถิ่น หมายถึง การปกครอง ซึ่งหน่วยการปกครองท้องถิ่นได้มีการเลือกตั้งโดยอิสระ เพื่อเลือกผู้มีหน้าที่บริหาร การปกครองท้องถิ่นมีอำนาจอิสระ พร้อมรับผิดชอบซึ่งตนสามารถที่จะใช้ได้ โดยปราศจากการควบคุมของหน่วยการบริหารราชการส่วนกลางหรือส่วนภูมิภาค แต่ทั้งนี้หน่วยการปกครองส่วนท้องถิ่นยังต้องอยู่ภายใต้บังคับว่าด้วยอำนาจสูงสุดของประเทศไม่ได้เป็นรัฐอิสระใหม่แต่อย่างใด

จากความหมายของการปกครองท้องถิ่นข้างต้น สามารถสรุปเป็นหลักการปกครองท้องถิ่น ในสาระสำคัญ ดังนี้ (โกวิทย์ พวงงาม, 2550, น. 21 - 22)

1. การปกครองของชุมชนหนึ่ง ซึ่งชุมชนเหล่านี้อาจมีความแตกต่างกันในความเจริญ จำนวนประชากร หรือขนาดของพื้นที่ เช่น หน่วยการปกครองท้องถิ่นของไทยจัดเป็นกรุงเทพมหานคร, เทศบาล, สุขาภิบาล, องค์การบริหารส่วนจังหวัด, องค์การบริหารส่วนตำบล และเมืองพัทยา ตามเหตุผลดังกล่าว

2. หน่วยการปกครองส่วนท้องถิ่นจะต้องมีอำนาจอิสระในการปฏิบัติหน้าที่ตามความเหมาะสม กล่าวคือ อำนาจของหน่วยการปกครองส่วนท้องถิ่นจะต้องมีขอบเขตพอสมควร เพื่อให้เกิดประโยชน์ต่อการปฏิบัติหน้าที่ของหน่วยการปกครองท้องถิ่นอย่างแท้จริง หากมีอำนาจมากเกินไป ไม่มีขอบเขตหน่วยการปกครองส่วนท้องถิ่นนั้น ก็จะกลายสภาพเป็นรัฐอธิปไตยเอง เป็นผลเสียต่อความมั่นคงของรัฐบาล อำนาจของท้องถิ่นนี้มีขอบเขตที่แตกต่างกันออกไป ตามลักษณะความเจริญและความสามารถของประชาชนในท้องถิ่นนั้นเป็นสิ่งสำคัญ รวมทั้งนโยบายของรัฐบาลนั้นเป็นสิ่งสำคัญ รวมทั้งนโยบายของรัฐบาลในการพิจารณาการกระจายอำนาจให้หน่วยการปกครองส่วนท้องถิ่นระดับใดจึงจะเหมาะสม

3. หน่วยการปกครองส่วนท้องถิ่นจะต้องมีสิทธิตามกฎหมายที่จะดำเนินการปกครองตนเอง สิทธิตามกฎหมายแบ่งได้เป็น 2 ประเภท คือ

3.1 หน่วยการปกครองส่วนท้องถิ่น มีสิทธิที่จะตรากฎหมายหรือระเบียบข้อบังคับต่าง ๆ ขององค์กรปกครองส่วนท้องถิ่น เพื่อประโยชน์ในการบริหารตามหน้าที่ และเพื่อใช้บังคับประชาชนในท้องถิ่น ๆ เช่น เทศบัญญัติ ข้อบัญญัติตำบล เป็นต้น

3.2 สิทธิที่เป็นหลักในการดำเนินการบริหารท้องถิ่น คือ อำนาจในการกำหนดงบประมาณ เพื่อบริหารกิจการตามอำนาจหน้าที่ของหน่วยการปกครองส่วนท้องถิ่นนั้น ๆ

4. มีองค์กรที่จำเป็นในการบริหารและการปกครองตนเอง องค์กรที่จำเป็นของท้องถิ่นจัดแบ่งเป็นสองฝ่าย คือ องค์กรฝ่ายบริหาร และองค์กรฝ่ายนิติบัญญัติ เช่น การปกครองส่วนท้องถิ่นแบบเทศบาล จะมีคณะเทศมนตรีเป็นฝ่ายบริหาร และฝ่ายสภาเทศบาล เป็นฝ่ายนิติบัญญัติ หรือในแบบมหานคร คือ กรุงเทพมหานครจะมีผู้ว่าราชการกรุงเทพมหานครเป็นฝ่ายบริหารสภากรุงเทพมหานครจะเป็นฝ่ายนิติบัญญัติ เป็นต้น

5. ประชาชนในท้องถิ่นมีส่วนร่วมในการปกครองท้องถิ่น จากแนวความคิดที่ว่าประชาชนในท้องถิ่นเท่านั้น ที่จะรู้ปัญหาและวิธีการแก้ปัญหของตนเองอย่างแท้จริง หน่วยการปกครองส่วนท้องถิ่นจึงจำเป็นต้องมีคนในท้องถิ่นมาบริหารงาน เพื่อให้สมเจตนารมณ์และความต้องการของชุมชนและ

อยู่ภายใต้การควบคุมของประชาชนในท้องถิ่น นอกจากนี้ยังเป็นการฝึกให้ประชาชนในท้องถิ่นเข้าใจในระบบและกลไกของประชาธิปไตยอย่างแท้จริงอีกด้วย

สรุป ได้ให้ความหมายของ การปกครองท้องถิ่นว่า หมายถึง การปกครองที่รัฐบาลมอบอำนาจให้ประชาชนในท้องถิ่นใดท้องถิ่นหนึ่ง จัดการปกครองและดำเนินกิจการบางอย่าง โดยดำเนินการกันเองเพื่อบำบัดความต้องการของคนได้มีการเลือกตั้ง โดยอิสระพร้อมความรับผิดชอบ ซึ่งตนสามารถที่จะใช้ได้โดยปราศจากการควบคุมของฝ่ายบริหารราชการส่วนกลางหรือส่วนภูมิภาค แต่ทั้งนี้หน่วยการปกครองท้องถิ่นต้องอยู่ภายใต้บังคับว่าด้วยอำนาจสูงสุดของประเทศ

2.4.1 ความสำคัญของการปกครองท้องถิ่น

1. การปกครองท้องถิ่น ถือเป็นรากฐานของการปกครองระบอบประชาธิปไตย โดยเฉพาะเป็นสถาบันฝึกสอนการเมืองการปกครองให้กับประชาชน ทำให้เกิดความคุ้นเคยในการใช้สิทธิและหน้าที่พลเมือง อันจะนำมาสู่ความศรัทธาเลื่อมใสในระบอบประชาธิปไตย

2. การปกครองท้องถิ่นเป็นการแบ่งภาระของรัฐบาล

3. การปกครองท้องถิ่นจะทำให้ประชาชนรู้จักการปกครองตนเอง เพราะเปิดโอกาสให้ประชาชนได้เข้าไปมีส่วนร่วมทางการเมือง ซึ่งจะทำให้ประชาชนเกิดสำนึกในความสำคัญของตนเองต่อท้องถิ่น ประชาชนจะมีส่วนร่วมรับรู้ถึงอุปสรรคปัญหา และช่วยกันแก้ไขปัญหาของท้องถิ่น

4. การปกครองท้องถิ่นสามารถตอบสนองความต้องการของท้องถิ่นตรงเป้าหมาย และมีประสิทธิภาพ

5. การปกครองท้องถิ่นจะเป็นแหล่งสร้างผู้นำทางการเมืองการบริหารของประเทศในอนาคต

6. การปกครองท้องถิ่นสอดคล้องกับแนวคิดการพัฒนาชนบทแบบพึ่งตนเอง

2.4.2 องค์การบริหารส่วนตำบล

องค์การบริหารส่วนตำบลถือเป็นหน่วยงานองค์กรปกครองส่วนท้องถิ่นที่เล็กที่สุดใกล้ชิดประชาชนมากที่สุด ประชาชนสามารถเข้ามามีส่วนร่วมในการบริหารจัดการพัฒนาตำบล การตรวจสอบการกำกับดูแลได้ง่ายที่สุด ตลอดจนเป็นเวทีประชาธิปไตยของประชาชนในการระดมความรู้และความคิดการตัดสินใจการวางแผนพัฒนาการดำเนินงานและการดำเนินทุนทรัพยากร เพื่อก่อให้เกิดประโยชน์ต่อการพัฒนาท้องถิ่นของตนเองที่มีความเหมาะสม ทั้งในแง่โครงสร้างขององค์กร และในแง่การมีส่วนร่วมของประชาชน

องค์การบริหารส่วนตำบลจัดตั้งขึ้น โดยพระราชบัญญัติสภาตำบลและองค์การบริหารส่วนตำบล พ.ศ. 2537 เป็นกฎหมายที่ใช้จัดระเบียบการบริหารงานในตำแหน่งแทนประกาศคณะปฏิวัติ ฉบับที่ 326 ลงวันที่ 13 ธันวาคม พ.ศ. 2515 นับตั้งแต่ พ.ร.บ. สภาตำบลและองค์การบริหารส่วนตำบล พ.ศ. 2537

มีผลบังคับใช้ เมื่อวันที่ 2 มีนาคม พ.ศ. 2537 ทำให้มีการปรับฐานะการบริหารงานในระดับตำบล โดยเฉพาะการเปลี่ยนแปลงรูปแบบใหม่ของสภาตำบลทั่วประเทศเป็น 2 รูปแบบ คือ รูปแบบสภาตำบลและรูปแบบองค์การบริหารส่วนตำบล ซึ่ง “พระราชบัญญัติสภาตำบลและองค์การบริหารส่วนตำบล พ.ศ. 2537 ฉบับแก้ไขเพิ่มเติม (ฉบับที่ 3 พ.ศ. 2542)” (กระทรวงมหาดไทย 2542, น.10 - 11) ได้บัญญัติถึงหลักเกณฑ์ในการก่อตั้งองค์การบริหารส่วนตำบลไว้ใน มาตรา 40 ว่าด้วยสภาที่มีรายได้ โดยไม่รวมเงินอุดหนุนในปีงบประมาณที่ล่วงมาติดต่อกันสามปี เฉลี่ยไม่ต่ำกว่าปีละ 150,000 บาท หรือตามเกณฑ์รายได้เฉลี่ยของสภาตำบลที่ได้มีประกาศของกระทรวงมหาดไทยกำหนดไว้ อาจจัดตั้งเป็นองค์การบริหารส่วนตำบลได้ การจัดตั้งองค์การบริหารส่วนตำบลให้ทำ โดยประกาศกระทรวงมหาดไทยที่ประกาศในราชกิจจานุเบกษา ซึ่งจะต้องระบุชื่อและเขตขององค์การบริหารส่วนตำบลไว้ในประกาศด้วย องค์การบริหารส่วนตำบลมีฐานะเป็นนิติบุคคลและเป็นราชการบริหารส่วนท้องถิ่น

2.4.3 การกระจายอำนาจจากส่วนกลางสู่องค์การบริหารส่วนตำบล และอำนาจหน้าที่

พระราชกำหนดแผนและขั้นตอนการกระจายอำนาจให้แก่องค์การปกครองส่วนท้องถิ่น พ.ศ. 2542 มาตรา 16 ได้กำหนดอำนาจหน้าที่ในการจัดระบบการบริหารสาธารณะ เพื่อประโยชน์ของประชาชนในท้องถิ่นของตนเอง ดังนี้ (ราชกิจจานุเบกษา, 2542, น. 53 - 54)

มาตรา 16 ให้องค์การบริหารส่วนตำบลมีอำนาจหน้าที่ในการจัดระบบบริการสาธารณะ เพื่อประโยชน์ของประชาชนในท้องถิ่นของตนเอง ดังนี้

1. การจัดทำแผนพัฒนาท้องถิ่นของตนเอง
2. การจัดให้มีและบำรุงรักษาทางบก ทางน้ำ และทางระบายน้ำ
3. การจัดให้มี และควบคุมตลาด ท่าเทียบเรือ ท่าข้าม และที่จอดรถ
4. การสาธารณสุขูปโภคและการก่อสร้างอื่นๆ
5. การสาธารณสุขูปการ
6. การส่งเสริม การฝึก และการประกอบอาชีพ
7. การพาณิชย์ และการส่งเสริมการลงทุน
8. การส่งเสริมการท่องเที่ยว
9. การจัดการศึกษา
10. การสังคมสงเคราะห์และการพัฒนาคุณภาพชีวิตเด็ก สตรี คนชรา และผู้ด้อยโอกาส
11. การบำรุงรักษาศิลปะ และจารีตประเพณี ภูมิปัญญาท้องถิ่น และวัฒนธรรมอันดีของท้องถิ่น
12. การปรับปรุงแหล่งชุมชนแออัด และการจัดการเกี่ยวกับที่อยู่อาศัย

13. การจัดให้มีและบำรุงรักษาสถานที่พักผ่อนหย่อนใจ
14. การส่งเสริมการกีฬา
15. การส่งเสริมประชาธิปไตย ความเสมอภาค และสิทธิเสรีภาพของประชาชน
16. การส่งเสริมการมีส่วนร่วมของราษฎรในการพัฒนาท้องถิ่น
17. การรักษาความสะอาดและความเป็นระเบียบเรียบร้อยของบ้านเมือง
18. การกำจัดขยะมูลฝอย สิ่งปฏิกูลและน้ำเสีย
19. การสาธารณสุข การอนามัยครอบครัว และการรักษาพยาบาล
20. การจัดให้มีและควบคุมสุสาน และฌาปนสถาน
21. การควบคุมการเลี้ยงสัตว์
22. การจัดให้มีและควบคุมการฆ่าสัตว์
23. การรักษาความปลอดภัยและความเป็นระเบียบเรียบร้อย และการอนามัย

โรงพยาบาล และสาธารณสุขสถานอื่น ๆ

24. การจัดการการบำรุงรักษาและการใช้ประโยชน์จากป่าไม้ ที่ดิน ทรัพยากรธรรมชาติและสิ่งแวดล้อม

และสิ่งแวดล้อม

25. การผังเมือง
26. การขนส่ง และวิศวกรรมจราจร
27. การดูแลรักษาที่สาธารณะ
28. การควบคุมอาคาร
29. การป้องกันและบรรเทาสาธารณภัย
30. การรักษาความสงบเรียบร้อย การส่งเสริม และสนับสนุนการป้องกันและรักษาความปลอดภัยในชีวิต และทรัพย์สิน

31. กิจการอื่นใดตามที่เห็นประโยชน์ของประชาชนในท้องถิ่นตามที่คณะกรรมการประกาศกำหนด

สรุป การจัดตั้งองค์การบริหารส่วนตำบลโดยประกาศของกระทรวงมหาดไทยที่ประกาศในกิจจานุเบกษา ซึ่งจะต้องระบุชื่อ และขอบเขตขององค์การบริหารส่วนตำบลไว้ในประกาศด้วย องค์การบริหารส่วนตำบลมีฐานะเป็นนิติบุคคล และเป็นราชการบริหารส่วนท้องถิ่นขององค์การบริหารส่วนตำบลเป็นหน่วยงานองค์กรปกครองส่วนท้องถิ่นที่เล็กที่สุดใกล้ชิดประชาชนมากที่สุด ประชาชนสามารถเข้ามามีส่วนร่วมในการบริหารจัดการพัฒนาตำบลการตรวจสอบการดูแลได้ง่ายที่สุด

2.5 บริบทขององค์การบริหารส่วนตำบลจุมพล อำเภอโพธิ์ชัย จังหวัดหนองคาย

2.5.1 สภาพทั่วไป

1. ที่ตั้ง

องค์การบริหารส่วนตำบลจุมพล ตั้งอยู่เลขที่ 139 หมู่ที่ 4 บ้านเคื่อ ตำบลจุมพล อำเภอโพธิ์ชัย จังหวัดหนองคาย ห่างจากจังหวัดหนองคายประมาณ 45 กิโลเมตร ห่างจากอำเภอร์ตนวาปีประมาณ 27 กิโลเมตร ห่างจากกรุงเทพมหานครประมาณ 750 กิโลเมตร และห่างจากกำแพงนครเวียงจันทน์ ประมาณ 70 กิโลเมตร ติดกับแม่น้ำโขง และทางหลวงหมายเลข 212

2. อาณาเขต

ทิศเหนือ ติดกับ ตำบลกุดบง,วังหลวง อำเภอผาไธ้ จังหวัดหนองคาย

ทิศใต้ ติดกับ องค์การบริหารส่วนตำบลวัดหลวง อำเภอโพธิ์ชัย
จังหวัดหนองคาย

ทิศตะวันออก ติดกับ ตำบลชุมช้าง อำเภอโพธิ์ชัย จังหวัดหนองคาย

ทิศตะวันตก ติดกับ แม่น้ำโขง อำเภอโพธิ์ชัย จังหวัดหนองคาย

3. เนื้อที่

องค์การบริหารส่วนตำบลจุมพล มีเนื้อที่โดยประมาณ 115 ตารางกิโลเมตร หรือประมาณ 71,875 ไร่

4. ภูมิประเทศ

ตำบลจุมพล ตั้งอยู่ริมแม่น้ำโขงความยาวตามถนนหมายเลข 212 มีพื้นที่เป็นที่ราบลุ่มแม่น้ำสลับที่ดอน มีหนองน้ำขนาดใหญ่ เช่น หนองสรวง หนองปลาไหล เป็นต้น พื้นที่ติดกับแม่น้ำโขงเหมาะที่จะพัฒนาเป็นแหล่งท่องเที่ยว และเปิดเป็นจุดผ่อนปรนชายแดนติดต่อกับประเทศสาธารณรัฐประชาธิปไตยประชาชนลาว (สปป. ลาว) ในแม่น้ำโขงได้มีปรากฏการณ์ธรรมชาติเกิดขึ้นในวันออกพรรษาของทุกปีขึ้น 15 ค่ำ เดือน 11 เรียกว่า บั้งไฟพญานาค หากได้รับการพัฒนาอย่างจริงจังสามารถรองรับนักท่องเที่ยวได้เป็นจำนวนมาก ทำให้ประชาชนมีงานทำและมีรายได้เพิ่มขึ้น พื้นที่ส่วนใหญ่ สามารถปลูกพืชเศรษฐกิจได้ทุกประเภท เช่น ไม้ก้ำ, ยางพารา, มันสำปะหลัง, อ้อย, แตงโม, ถั่วเหลือง และปาล์ม ฯลฯ ลักษณะดินเป็นดินลูกรังแข็งและดินร่วนปนทราย พื้นที่ป่าไม้เป็นไม้พุ่มขนาดเล็กสลับป่าโปร่ง ป่ายูคาลิปตัส สวนยางพารา และการปลูกป่าตามโครงการต่าง ๆ

ฤดูฝนจะอยู่ในช่วงเดือนพฤษภาคม - ตุลาคม จะมีฝนตกชุกมาก

ฤดูหนาวจะอยู่ในช่วงเดือนพฤศจิกายน - มกราคม อุณหภูมิประมาณ 10 - 20 องศา

เซลเซียส

ฤดูร้อนจะอยู่ในช่วงเดือนกุมภาพันธ์ - เมษายน มีอุณหภูมิสูงประมาณ 38 - 39 องศาเซลเซียส

ประชากรส่วนใหญ่ ประกอบอาชีพเกษตรกรรม เช่น ทำนา, ทำไร่, ส่วนบางพารา, เลี้ยงสัตว์ และประมง หลังฤดูเก็บเกี่ยวเกษตรกร จะมีเวลาว่างจึงมีการรวมกลุ่มอาชีพ เช่น กลุ่มทำเครื่องจักสาน, กลุ่มทอผ้า, กลุ่มไม้กวาด, กลุ่มประดิษฐ์ดอกไม้จากใบยางพารา และกลุ่มตัดเย็บเสื้อผ้า ทั้งทำใช้เอง และส่งขาย

5. จำนวน หมู่บ้านในเขตองค์การบริหารส่วนตำบลจุมพล ทั้ง 26 หมู่บ้าน ได้แก่
 - 5.1 หมู่ที่ 1 บ้านจุมพล
 - 5.2 หมู่ที่ 2 บ้านจอมนาง
 - 5.3 หมู่ที่ 3 บ้านเวิน
 - 5.4 หมู่ที่ 4 บ้านเดื่อ
 - 5.5 หมู่ที่ 5 บ้านร่องถ่อน
 - 5.6 หมู่ที่ 6 บ้านนาตาล
 - 5.7 หมู่ที่ 7 บ้านห้วยเปลวเงือก
 - 5.8 หมู่ที่ 8 บ้านนาเพียงใหญ่
 - 5.9 หมู่ที่ 9 บ้านนาเพียงน้อย
 - 5.10 หมู่ที่ 10 บ้านทุ่งธาตุ
 - 5.11 หมู่ที่ 11 บ้านปักหมู
 - 5.12 หมู่ที่ 12 บ้านอยู่ดีมีสุข
 - 5.13 หมู่ที่ 13 บ้านจอมทอง
 - 5.14 หมู่ที่ 14 บ้านดอนโพธิ์
 - 5.15 หมู่ที่ 15 บ้านเมืองคลัง
 - 5.16 หมู่ที่ 16 บ้านจอมนางเหนือ
 - 5.17 หมู่ที่ 17 บ้านโปร่งเย็น
 - 5.18 หมู่ที่ 18 บ้านเตาถ่าน
 - 5.19 หมู่ที่ 19 บ้านเสริมสุข
 - 5.20 หมู่ที่ 20 บ้านหนองปลาไหล
 - 5.21 หมู่ที่ 21 บ้านนาตาลใหม่
 - 5.22 หมู่ที่ 22 บ้านนาเพียงใหม่
 - 5.23 หมู่ที่ 23 บ้านนาเมือง

- 5.24 หมู่ที่ 24 บ้านตัวอย่าง
 5.25 หมู่ที่ 25 บ้านพรพระธาตุ
 5.26 หมู่ที่ 26 บ้านนาสมบูรณ์
 6. ท้องถิ่นอื่นในตำบล
 มีเทศบาล 1 แห่ง คือ เทศบาลตำบลโพธิพิสัย
 7. ประชากร

ตารางที่ 2.1

จำนวนประชากรทั้งหมด ในเขตองค์การบริหารส่วนตำบลจุมพลทั้ง 26 หมู่บ้าน

ปี	จำนวนประชากร			จำนวนครัวเรือน
	ชาย	หญิง	รวม	
2559	8,597	8,491	17,088	5,955

หมายเหตุ. ปรับปรุงจาก จำนวนประชากรทั้งหมด ในเขตองค์การบริหารส่วนตำบลจุมพลทั้ง 26 หมู่บ้าน, โดย สำนักงานเทศบาลตำบลจุมพล, 2557.

ประชากรทั้งสิ้น จำนวน 17,088 คน แยกเป็นชาย จำนวน 8,597 คน หญิง จำนวน 8,491 คน มีความหนาแน่นเฉลี่ย 147 คน / ตารางกิโลเมตร จำนวน 5,955 ครัวเรือน (ข้อมูล ณ วันที่ 1 ตุลาคม 2556 - 30 กันยายน 2557)

8. รายได้ประจำปีงบประมาณ 2557 90,299,381.20 บาท แยกเป็น
- 8.1 ภาษีอากร 1,341,065.85 บาท
- 8.2 ค่าธรรมเนียม ค่าปรับ และค่าใบอนุญาต 781,140.00 บาท
- 8.3 รายได้จากทรัพย์สิน 142,428.94 บาท
- 8.4 รายได้จากสาธารณูปโภคและการพาณิชย์ 666,231.00 บาท
- 8.5 รายได้เบ็ดเตล็ด 415,390.00 บาท
- 8.6 รายได้จากทุน - บาท
- 8.7 ภาษีจัดสรร 28,156,865.08 บาท
- 8.8 เงินอุดหนุนทั่วไป 25,342,184.00 บาท
- 8.9 เงินอุดหนุนที่รัฐบาลโดยระบுவัตถุประสงค์ 33,454,076.33 บาท

2.5.2 สภาพทางเศรษฐกิจ การศึกษา ศาสนา และสาธารณสุข

อาชีพอุตสาหกรรมในครัวเรือน เช่น ทำดอกไม้ประดิษฐ์จากยางพาราเครื่องปั้นดินเผา เครื่องจักสานไม้ตะเคียบ ฯลฯ

1. อาชีพ

1.1 อาชีพเกษตรกรรม

1.2 อาชีพรับราชการ

1.3 อาชีพค้าขาย

1.4 อาชีพรับจ้างและอื่น ๆ

2. หน่วยธุรกิจในเขตองค์การบริหารส่วนตำบล

2.1 โรงแรม 3 แห่ง

2.2 ปั้มน้ำมัน 4 แห่ง

2.3 โรงเรียน 10 แห่ง

2.4 ห้องอาหาร 9 แห่ง

2.5 ปั้มหลด 15 แห่ง

2.6 รีสอร์ท 6 แห่ง

2.7 โรงฆ่าสัตว์ 1 แห่ง

2.8 โรงงานปูนผสมเสร็จ (C - Pac) 3 แห่ง

2.9 โรงงานแปรรูปไม้ 1 แห่ง

2.10 เทสโก้โลตัส 1 แห่ง

2.5.3 สภาพทางสังคม

1. การศึกษาโรงเรียนประถมศึกษา 8 แห่ง

1) โรงเรียนบ้านเวินร่องถ่อนสามัคคี

2) โรงเรียนหมู่บ้านตัวอย่าง

3) โรงเรียนบ้านห้วยเปลวเจือก

4) โรงเรียนบ้านนาตาล

5) โรงเรียนบ้านนาเพียงใหญ่

6) โรงเรียนบ้านปึกหมู

7) โรงเรียนบ้านนาเพียงน้อย

8) โรงเรียนยูเนสโกสัมมนา

2. โรงเรียนมัธยมศึกษา 2 แห่ง
 - 2.1 โรงเรียนชุมพลโพธิพิสัย
 - 2.2 โรงเรียนราชประชานุเคราะห์ 27
3. โรงเรียนอาชีวศึกษา 2 แห่ง
 - 3.1 โรงเรียนเทคโนโลยีโพธิพิสัย 1 แห่ง
 - 3.2 โรงเรียนเทคโนโลยีบริหารธุรกิจรักไทย 1 แห่ง
4. โรงเรียนอนุบาลอื่น ๆ
 - 4.1 ศูนย์พัฒนาเด็กเล็ก 6 แห่ง (อบต. จัดตั้ง)
 - 4.2 โรงเรียนอนุบาลภัทรมน 1 แห่ง (เอกชน)
5. โรงพยาบาล 2 แห่ง
 - 5.1 โรงพยาบาลพิสัยเวช (เอกชน)
 - 5.2 โรงพยาบาลโพธิพิสัย (รัฐบาล)
6. วัด / สำนักสงฆ์ในเขต (อบต.) จุฬพล 25 แห่ง
 - 6.1 วัดยอดแก้ว
 - 6.2 วัดจอมนาง
 - 6.3 วัดบ้านเมืองคลัง
 - 6.4 วัดทุ่งธาตุ
 - 6.5 วัดป่าวินศรี
 - 6.6 วัดบ้านวิน
 - 6.7 วัดอุทุมพรบ้านเคื่อ
 - 6.8 วัดบ้านห้วยเปลวเงือก
 - 6.9 วัดบ้านร่องถ่อน
 - 6.10 วัดบ้านนาตาล
 - 6.11 วัดศรีบุญเรือง
 - 6.12 วัดบ้านปักหมู
 - 6.13 วัดบ้านนาเพียงน้อย
 - 6.14 วัดป่าบ้านเสริมสุข
 - 6.15 วัดป่าบ้านนาเพียงใหม่
 - 6.16 วัดศรีวิสัยบ้านนาเพียงใหญ่
 - 6.17 วัดบ้านโปร่งเย็น

- 6.18 วัดป่าสร้างถาฮี
- 6.19 วัดป่าเทพวังทอง
- 6.20 วัดป่าบ้านร่องถ่อน
- 6.21 วัดป่าห้วยเปลวเงือก
- 6.22 วัดบ้านเคื่อ
- 6.23 วัดบ้านอยู่คีมีสุข
- 6.24 วัดป่าเทพรังสี
- 6.25 วัดบ้านนาตาลใหม่

2.5.4 ความปลอดภัยในชีวิตและทรัพย์สิน

องค์การบริหารส่วนตำบลจุมพลได้จัดตั้งศูนย์ อปพร. สังกัดองค์การบริหารส่วนตำบลจุมพล ปัจจุบันมีกำลังเจ้าหน้าที่ อปพร. จำนวน 380 นาย อาสาสมัคร ตำรวจบ้าน 45 นาย มีกำลังเจ้าหน้าที่สายตรวจ จำนวน 3 นาย หน่วยงานสนับสนุน นรข. โพนพิสัย และตำรวจ ดชด. 245

2.5.5 ทรัพยากรธรรมชาติ และสิ่งแวดล้อม

องค์การบริหารส่วนตำบลจุมพล มีแหล่งน้ำธรรมชาติที่จะสามารถพัฒนาเป็นสถานที่พักผ่อน และแหล่งท่องเที่ยวได้หลายแห่ง เช่น หนองสรวง หนองปลาไหล ฯลฯ

1. สถานีสูบน้ำด้วยไฟฟ้า จำนวน 3 แห่ง

1.1 สถานีสูบน้ำด้วยไฟฟ้าบ้านร่องถ่อน ดำเนินการก่อสร้าง โดยกระทรวงวิทยาศาสตร์ ฯ เมื่อปี พ.ศ. 2522 ใช้เครื่องสูบน้ำขนาด 150 แรงม้า คลองส่งน้ำมีความยาว 4,350 เมตร พื้นที่รับน้ำในโครงการ 3,000 ไร่ เกษตรกรใช้ประโยชน์ในการปลูกข้าวนาปรัง, ปลูกพริก โรงงาน, ปลูกไม้ผล และปลูกพืชผัก หมู่บ้านที่ใช้ประโยชน์ได้แก่ หมู่บ้านเวิน, บ้านร่องถ่อน, ตำบลจุมพล และบ้านนิคมดงบัง ตำบลกุดบง

1.2 สถานีสูบน้ำด้วยไฟฟ้าบ้านเคื่อ ดำเนินการก่อสร้างโดยกระทรวงวิทยาศาสตร์ ฯ เมื่อปี พ.ศ. 2523 ใช้เครื่องสูบน้ำขนาด 150 แรงม้า คลองส่งน้ำมีความยาว 5,793 เมตร พื้นที่รับน้ำในโครงการ 3,000 ไร่ เกษตรกรใช้ประโยชน์ในการปลูกข้าวนาปรัง ปลูกพริก โรงงาน ปลูกไม้ผล และปลูกพืชผัก หมู่บ้านที่ใช้ประโยชน์ได้แก่ หมู่บ้านเคื่อตำบลจุมพล และบ้านกุดบง ตำบลกุดบง

1.3 สถานีสูบน้ำด้วยไฟฟ้าบ้านเวิน ดำเนินการก่อสร้างโดยกระทรวงวิทยาศาสตร์ ฯ เมื่อปี พ.ศ. 2526 ใช้เครื่องสูบน้ำขนาด 150 แรงม้า คลองส่งน้ำมีความยาว 6,092 เมตร พื้นที่รับน้ำในโครงการ 3,000 ไร่ เกษตรกรใช้ประโยชน์ในการปลูกข้าวนาปรัง ปลูกข้าวโพด และปลูกพืชผัก หมู่บ้านที่ใช้ประโยชน์ได้แก่ หมู่บ้านจอมนาง, บ้านจอมนางเหนือ, บ้านจอมทอง และบ้านคอนโพธิ์

2.5.6 ศักยภาพในตำบล

1. ศักยภาพขององค์การบริหารส่วนตำบล

1.1 บุคลากรขององค์การบริหารส่วนตำบล

1.1.1 มีสมาชิกสภา (อบต.) หมู่บ้านละ 2 คน มีจำนวน รวม 52 คน

1.1.2 มีคณะผู้บริหาร นายก (อบต.) 1 คน รองนายก อบต. 2 คน และ

เลขานุการนายก (อบต.) 1 คน รวม 4 คน

1.2 จำนวนพนักงานส่วนตำบล และพนักงานจ้าง จำนวน 91 คน แบ่งส่วนราชการ

7 ส่วน ดังนี้

1.2.1 สำนักงานปลัดองค์การบริหารส่วนตำบล จำนวน 27 คน

1.2.2 กองการคลัง จำนวน 13 คน

1.2.3 กองช่าง จำนวน 6 คน

1.2.4 กองการศึกษา ศาสนา และวัฒนธรรม จำนวน 26 คน

1.2.5 กองสาธารณสุขและสิ่งแวดล้อม จำนวน 17 คน

1.2.6 กองส่งเสริมการเกษตร จำนวน 7 คน

1.2.7 กองสวัสดิการสังคมและสิ่งแวดล้อม จำนวน 6 คน

1.2.8 สมาชิกสภาองค์การบริหารส่วนตำบลจุมพล จำนวน 51 คน

1.2.9 ผู้ใหญ่บ้านตำบลจุมพล 25 คน กำนันตำบลจุมพล 1 คน รวมทั้งหมด 26 คน

2. ระดับการศึกษาของพนักงานส่วนตำบลและพนักงานจ้างขององค์การบริหารส่วน

ตำบลจุมพล

2.1 ประถมศึกษา 10 คน

2.2 มัธยมศึกษา / อาชีวศึกษา 42 คน

2.3ปริญญาโท 10 คน

3. สถานการณ์คลังขององค์การบริหารส่วนตำบลจุมพล

3.1 รายได้ประจำปีงบประมาณ 2554 53,694,289.02 บาท

3.1.1 รายได้ที่องค์การบริหารส่วนตำบลจัดเก็บเอง 2,819,018.68 บาท

3.1.2 รายได้ที่ได้รับจัดสรรจากรัฐ 2,984,846.14 บาท

3.1.3 เงินอุดหนุนภาครัฐบาล 27,890,424.20 บาท

3.2 รายได้ประจำปีงบประมาณ 2555 68,846,271.75 บาท

3.2.1 รายได้ที่องค์การบริหารส่วนตำบลจัดเก็บเอง 3,086,475.51 บาท

3.2.2	รายได้ที่ได้รับจัดสรรจากรัฐ	27,342,766.54 บาท
3.2.3	เงินอุดหนุนภาครัฐบาล	38,417,029.70 บาท
3.3	รายได้ประจำปีงบประมาณ 2556	78,518,236.10 บาท
3.3.1	รายได้ที่องค์กรบริหารส่วนตำบลจัดเก็บเอง	3,076,338.32 บาท
3.3.2	รายได้ที่ได้รับจัดสรรจากรัฐ	28,347,671.54 บาท
3.3.3	เงินอุดหนุนภาครัฐบาล	47,094,226.24 บาท
3.4	รายได้ประจำปีงบประมาณ 2557	
3.4.1	รายได้ที่องค์กรบริหารส่วนตำบลจัดเก็บเอง	2,093,986.40 บาท
3.4.2	รายได้ที่ได้รับจัดสรรจากรัฐ	1,1203,874.40 บาท
3.4.3	เงินอุดหนุนภาครัฐบาล	55,740,308.60 บาท
	3.4.3.1 (เงินอุดหนุนทั่วไป และเงินอุดหนุนเฉพาะกิจ)	
3.5	รายได้ประจำปีงบประมาณ 2558	
3.5.1	รายได้ที่องค์กรบริหารส่วนตำบลจัดเก็บเอง	3,346,255.79 บาท
3.5.2	รายได้ที่ได้รับจัดสรรจากรัฐ	28,156,865.08 บาท
3.5.3	เงินอุดหนุนภาครัฐบาล	25,342,184.00 บาท
3.5.4	เงินอุดหนุนทั่วไป และ เงินอุดหนุนเฉพาะกิจ	33,454,076.33 บาท

2.5.7 ผลการพัฒนางานองค์กรบริหารส่วนตำบลจุมพลในแผนพัฒนาที่ผ่านมา

องค์กรบริหารส่วนตำบลจุมพล ได้ดำเนินการพัฒนาในแผนพัฒนาสามปีงบประมาณ 2556 ดังนี้

1. การดำเนินงานด้าน โครงสร้างพื้นฐาน

1.1 ด้านการคมนาคม ได้มีการก่อสร้างถนนลาดยางแอสฟัลติกส์ ก่อสร้างถนน คสล.

ภายในหมู่บ้าน

1.2 ด้านการขยายเขตไฟฟ้า ติดตั้งไฟฟ้าสาธารณะภายในหมู่บ้าน การซ่อมแซมไฟฟ้า

ได้มีการขยายเขตประปาภายในหมู่บ้าน

2. การดำเนินงานด้านส่งเสริมคุณภาพชีวิต

2.1 ส่งเสริมให้ผู้บริหาร พนักงานส่วนตำบล พนักงานจ้างได้ศึกษาต่อ อุดหนุน

โครงการโรงเรียน

2.2 อุดหนุนโครงการควบคุมโรค โรงพยาบาลโพธิสัย

2.3 ส่งเสริมให้มีการออกกำลังกาย จัดหาอุปกรณ์กีฬา

2.4 จัดสวัสดิการให้เงินช่วยเหลือสงเคราะห์ แก่คนพิการ ผู้สูงอายุ ผู้ป่วยเอดส์

เป็นเบี้ยยังชีพ

3. การดำเนินงานด้านการลงทุน
 - 3.1 ส่งเสริมกลุ่มอาชีพ ทั้ง 26 หมู่บ้าน
4. การดำเนินงานด้านสังคม
 - 4.1 ดำเนินการมีส่วนร่วมของประชาชน โดยการให้ประชาชนได้ร่วมในการดำเนินการจัดซื้อ / จัดจ้างงาน (อบต.) ที่มีการสอบราคาและประกวดราคา การจัดทำแผนพัฒนาตำบล
 - 4.2 สาธารณภัย (อบต.) ดำเนินการช่วยเหลือผู้ประสบภัยต่าง ๆ เช่น อุทกภัย ภัยแล้ง สนับสนุนช่วยเหลือน้ำสำหรับอุปโภค / บริโภค
 - 4.3 ยาเสพติด (อบต.) ดำเนินการจัดแข่งขันกีฬาต้านยาเสพติด ได้แก่ สิวัดด้าน ภัยยาเสพติด, กีฬาพื้นบ้าน, กีฬาฟุตบอล และรวมถึงสนับสนุนงบประมาณให้แก่อำเภอในการปราบปรามงานยาเสพติด / หน่วยงานตำรวจ ตามนโยบายรัฐบาลในการแก้ไขปัญหาเสพติด
 - 4.4 ตั้งจุดบริการประชาชนในช่วงเทศกาลต่าง ๆ เช่น งานปีใหม่ งานสงกรานต์ ฝึกอบรม อปพร.
 - 4.5 อุดหนุนกรรมการหมู่บ้าน / ชมรมกีฬา
5. การดำเนินงานด้านทรัพยากรธรรมชาติและสิ่งแวดล้อม
 - 5.1 อุดหนุนกลุ่มอาชีพต่าง ๆ
 - 5.2 แจกจ่ายพันธุ์ไม้ต่าง ๆ พร้อมทั้งการมอบพันธุ์ปลาเพื่อปล่อยในแม่น้ำ
6. การดำเนินงานด้านศิลปวัฒนธรรม จารีตประเพณี และภูมิปัญญาท้องถิ่น
 - 6.1 อุดหนุนประเพณีงานบุญมหาชาติ / งานวัน 15 ค่ำ เดือน 11 ทุกปี
 - 6.2 จัดกิจกรรมงานประเพณีลอยกระทง และประกวดร้องสรภัญญะ
 - 6.3 จัดกิจกรรมรดน้ำคำหัวผู้สูงอายุในวันสงกรานต์
7. การดำเนินงานด้านการเมือง และการบริการประชาชน
 - 7.1 ส่งเสริมให้ผู้บริหาร สมาชิกสภา (อบต.) และพนักงานส่วนตำบล เข้ารับการอบรมเพิ่มความรู้
 - 7.2 ส่งเสริมให้ผู้บริหาร และสมาชิก กำนัน ผู้ใหญ่บ้าน และพนักงานส่วนตำบล ฝึกอบรม และศึกษาดูงาน เพื่อพัฒนาความรู้ความสามารถ
 - 7.3 จัดการประชุมประชาคมตำบล
 - 7.4 อุดหนุนการจัดเก็บ จปฐ. และข้อมูลตำบล

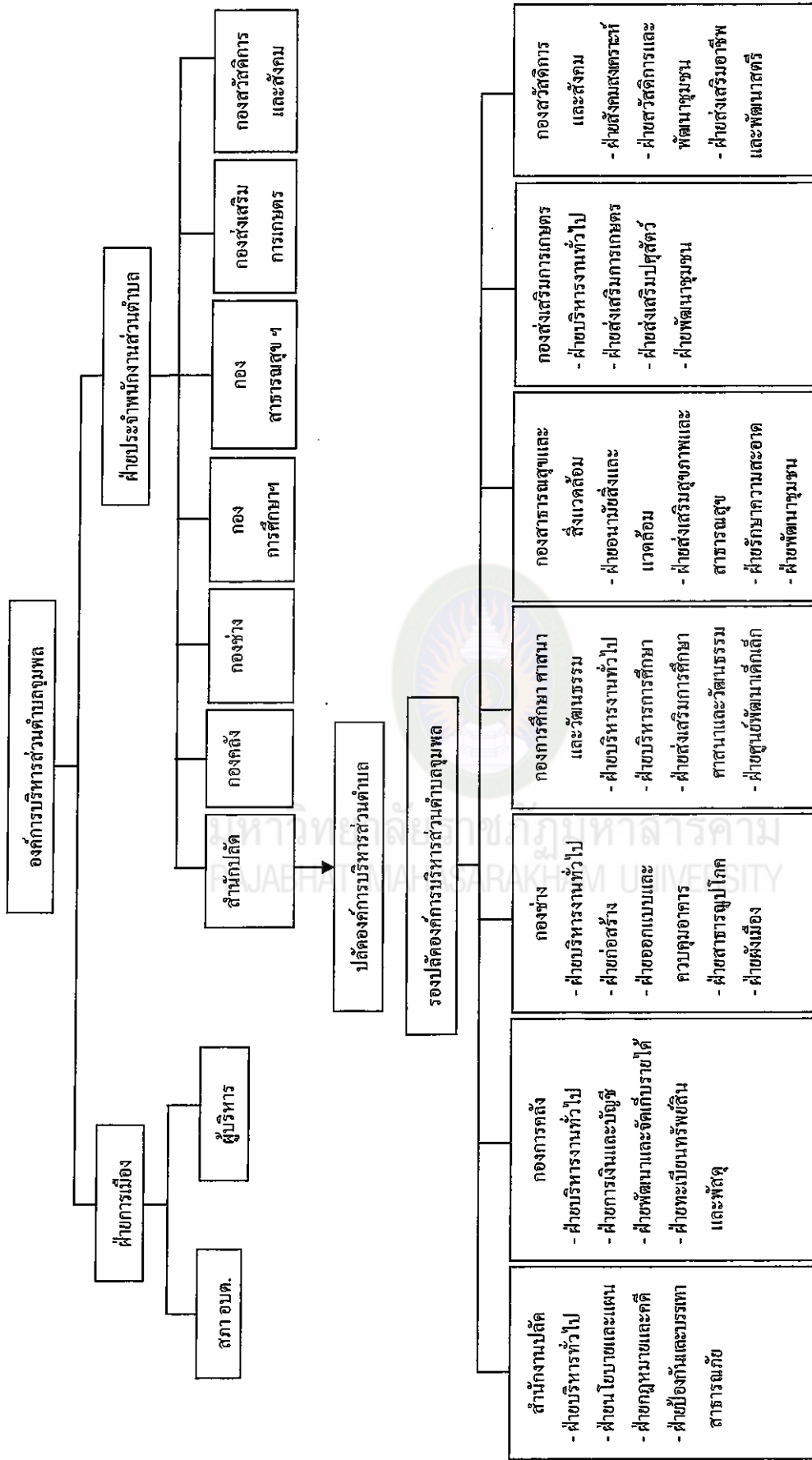

ภาพที่ 2.1 ตัวอย่างการวางภาพประกอบการทำงานพิมพ์. ปรับปรุงจาก การแบ่งส่วนราชการโครงสร้างและกระบวนการบริหารงานบุคคล, โดย สำนักงานเทศบาลตำบลชุมพล, 2557.

2.6 งานวิจัยที่เกี่ยวข้อง

สุภาวดี สายออ (2546, น. 115 - 118) ได้ศึกษาเรื่อง “ความคิดเห็นของประชาชนที่มีต่อประสิทธิภาพในการปฏิบัติงานของเทศบาลตำบลท่าช้าง อำเภอเมือง จังหวัดจันทบุรี” ผลการศึกษาพบว่า ประชาชนในเขตเทศบาลตำบลท่าช้าง มีระดับความคิดเห็นในการประเมิน ประสิทธิภาพการปฏิบัติงานของเทศบาลตำบลท่าช้าง ใน 5 สาขา ประกอบด้วย สาขาพัฒนา, โครงสร้างพื้นฐาน, สาขาพัฒนาสิ่งแวดล้อม, สาขาพัฒนาสังคม, สาขาพัฒนาเศรษฐกิจ และสาขาพัฒนาการเมือง การบริหาร อยู่ในเกณฑ์ที่มีประสิทธิภาพปานกลาง โดยให้ความสำคัญในสาขาพัฒนาสิ่งแวดล้อมเป็นอันดับหนึ่ง สาขาพัฒนาการเมือง การบริหาร เป็นอันดับสอง และสาขาพัฒนาเศรษฐกิจ และสาขาพัฒนาโครงสร้าง เป็นอันดับสาม ด้านการเปรียบเทียบ พบว่า ปัจจัยที่ทำการศึกษา 7 ปัจจัย ประกอบด้วย เพศ, อายุ, สถานภาพสมรส, ระดับการศึกษา, อาชีพ, รายได้ / เดือน และระยะเวลาที่อาศัยอยู่ในเขตเทศบาลตำบลท่าช้าง มีเพียง 6 ปัจจัยที่มีระดับการประเมินประสิทธิภาพในการปฏิบัติงานของเทศบาลตำบลท่าช้าง ที่แตกต่างกันอย่างมีนัยสำคัญที่ ระดับ 0.05 คือ อายุ, สถานภาพสมรส, ระดับการศึกษา, อาชีพ, รายได้ / เดือน และระยะเวลาที่อยู่อาศัยในเขตเทศบาลตำบลท่าช้าง

นันทพล พงศธรวิสุทธิ (2548) ได้ศึกษาเรื่องบทบาทขององค์การบริหารส่วนตำบลกับการสร้างระบบการบริหารจัดการที่ดีตามหลักธรรมาภิบาล กรณีศึกษาขององค์การบริหารส่วนตำบลสันนาเม็ง อำเภอสันทราย จังหวัดเชียงใหม่ มีวัตถุประสงค์เพื่อศึกษาแนวทางการสร้างระบบบริหารงานของท้องถิ่นแบบธรรมาภิบาล และความเข้าใจของคณะผู้บริหารตามหลักธรรมาภิบาล ลักษณะการบริหารงานขององค์การบริหารส่วนตำบลในรูปแบบของธรรมาภิบาล ผลการศึกษากลุ่มประชาชนผู้ใช้บริการพบว่า ประชาชนมีความพึงพอใจต่อการดำเนินงานของ (อบต.) อยู่ในระดับสูง และด้วยว่ารูปแบบการปกครองท้องถิ่นแบบ (อบต.) ส่งผลให้ประชาชนมีส่วนร่วมในการบริหารท้องถิ่นของตน เห็นด้วยหลังจากมีการจัดตั้ง (อบต.) ส่งผลให้ประชาชนมีส่วนร่วมในการแก้ไขปัญหาตำบล ส่งผลให้เกิดความโปร่งใสในการพัฒนาท้องถิ่นมากยิ่งขึ้น ผลการศึกษาคณะผู้บริหาร สมาชิกสภา พนักงานส่วนตำบลและลูกจ้าง ในเขตองค์การบริหารส่วนตำบลสันนาเม็ง พบว่า องค์การบริหารส่วนตำบลมีประสิทธิภาพในการดำเนินงานบทบาทหน้าที่ความรับผิดชอบอยู่ในระดับความพึงพอใจสูง

จากผลการศึกษา ผู้วิจัยมีข้อเสนอแนะเกี่ยวกับผู้บริหารในการบริหารจัดการบ้านเมืองที่ดีในรูปแบบของธรรมาภิบาล (Good Governance) ดังนี้

1. การบริหารงานใน อบต. ประชาชนในชุมชนมีความต้องการให้ผู้บริหารสนองความต้องการของชุมชน หัวใจของการบริหารงานคือความโปร่งใส รวมทั้งการใช้งบประมาณในการบริหารงานอย่างคุ้มค่ามากที่สุด

2. ควรส่งเสริมให้บุคลากร มีความร่วมมือและเคร่งครัดในกฎระเบียบ มีการปฏิบัติงานที่โปร่งใสและมีประสิทธิภาพ ต้องมีการอบรมเพิ่มพูนประสิทธิภาพ มีการลงโทษผู้กระทำผิด และให้รางวัลข้าราชการที่ประพฤติดี

สุรัชย์ นาทองไชย (2548) ได้ศึกษาเรื่องสภาพการบริหารงานของคณะเทศมนตรี ตามหลักธรรมาภิบาล : กรณีศึกษาเทศบาลตำบลัญญา อำเภอเมลาไสย จังหวัดกาฬสินธุ์ ผลของการศึกษาพบว่า กลุ่มตัวอย่างทั้งที่มาจากบุคลากรที่ปฏิบัติงานในเทศบาลตำบลัญญา และประชาชนในเขตเทศบาล ต่างมีความคิดเห็นที่สอดคล้องกันว่าคณะเทศมนตรีบริหารงานตามหลักธรรมาภิบาล และต่างพอใจ เห็นด้วยที่คณะเทศมนตรี นำหลักธรรมาภิบาลมาใช้ในการบริหารงานในหลักนิติธรรม มีการออกกฎหมายระเบียบข้อบังคับ มีการเผยแพร่ประชาสัมพันธ์กฎหมายที่เกี่ยวข้องกับสิทธิและหน้าที่ของประชาชน โดยความเสมอภาคถูกต้องรักษาประโยชน์ของส่วนรวมในหลักความโปร่งใส มีการเผยแพร่ข้อมูลข่าวสารตามพระราชบัญญัติข้อมูลข่าวสาร พ.ศ. 2540 โดยติดประกาศ ประชุมชี้แจงผ่านหอกระจายข่าวเสียงตามสาย และวารสาร ในหลักการมีส่วนร่วม มีส่วนร่วมในการจัดทำแผนพัฒนาการจัดซื้อ - จัดจ้าง การประชุมสภาเทศบาล การเสนอออกกฎหมายข้อบังคับ หลักความรับผิดชอบ มีการให้บริการที่มีคุณภาพเป็นธรรม ทัวถึง และหลักความคุ้มค่า โดยการปฏิบัติกิจกรรมตามลำดับความสำคัญก่อน - หลังการจัดซื้อ - จัดจ้าง เป็นไปด้วยความประหยัด มีการแต่งตั้งกรรมการตรวจสอบการใช้งบประมาณ โดยสรุปการบริหารงานของคณะเทศมนตรีตามหลักธรรมาภิบาล เทศบาลตำบลัญญาโดยรวมเป็นไปตามหลักธรรมาภิบาล ไม่ว่าจะเป็นการบริหารจัดการในเรื่องของ เงิน คน วัสดุสิ่งของทำให้เกิดประโยชน์สูงสุด และทางคณะผู้บริหารเทศบาลตำบลัญญาและหน่วยงานอื่นที่เกี่ยวข้อง สามารถนำผลการศึกษามาบริหารงานในองค์กรของตนเองให้เกิดความเข้มแข็ง ต้องมีการพัฒนาบุคลากร ประชาชน และองค์กรอื่น ๆ ในชุมชนไปพร้อม ๆ กันให้มีส่วนร่วมในการบริหารจัดการสร้างกลไกการตรวจสอบและการทำงานที่ประสานเชื่อมโยงให้การสนับสนุนซึ่งกันและกัน เพื่อการบริหารงานจะได้บรรลุตามเป้าหมายที่วางไว้ทุกประการ และเกิดประโยชน์สูงสุดกับประชาชน

ภักดี ศรีเมือง (2549, น. 97 - 99) ได้ศึกษาวิจัยเรื่อง การนำหลักธรรมาภิบาลมาบริหารองค์การบริหารส่วนตำบล : ศึกษาเฉพาะกรณีองค์การบริหารส่วนตำบลนาทราย อำเภอเมือง จังหวัดนครศรีธรรมราช ผลการวิจัยพบว่า 1) ประชาชนมีความคิดเห็นต้องการนำหลักธรรมาภิบาล มาบริหารองค์การบริหารส่วนตำบลอยู่ในระดับปานกลาง เมื่อพิจารณาเป็นรายด้าน พบว่า อยู่ในระดับปานกลางเรียงลำดับจากมากไปน้อย ได้แก่ ด้านนิติธรรม, ด้านคุณธรรม, ด้านการมีส่วนร่วม, ด้านความรับผิดชอบ, ด้านความคุ้มค่า และด้านความโปร่งใส ตามลำดับ 2) ประชาชนที่มีระดับการศึกษาแตกต่างกัน มีความคิดเห็นต่อการนำหลักธรรมาภิบาลด้านความคุ้มค่า และด้านนิติธรรม มาบริหารแตกต่างกัน และประชาชนที่มีอาชีพแตกต่างกัน มีความคิดเห็นต่อการนำหลักธรรมาภิบาล

ด้านคุณธรรม ด้านความรับผิดชอบ ด้านความคุ้มค่า ด้านความโปร่งใส และด้านนิติธรรม มาบริหารแตกต่างกัน

ทัศนีย์ โดมี้ (2550) การวิจัยครั้งนี้ มีวัตถุประสงค์ เพื่อศึกษาและเปรียบเทียบทัศนะของสมาชิกองค์การบริหารส่วนตำบลที่มีต่อการบริหารงาน โดยใช้หลักธรรมาภิบาลขององค์การบริหารส่วนตำบล จังหวัดอุดรดิตถ์ กลุ่มตัวอย่าง ได้แก่ สมาชิกองค์การบริหารส่วนตำบลในจังหวัดอุดรดิตถ์ จำนวน 368 คน โดยใช้การสุ่มตัวอย่างแบบหลายขั้นตอน เครื่องมือที่ใช้ในการวิจัยเป็นแบบสอบถาม วิเคราะห์ข้อมูล โดยใช้โปรแกรมคอมพิวเตอร์สำเร็จรูป โดยการหาค่าร้อยละ, ค่าเฉลี่ย, ส่วนเบี่ยงเบนมาตรฐาน, ค่าคะแนนที่ และค่าความแปรปรวนทางเดียว ผลการวิจัย มีดังนี้

1. ทัศนะของสมาชิกองค์การบริหารส่วนตำบลที่มีต่อการบริหารงาน โดยใช้หลักธรรมาภิบาลขององค์การบริหารส่วนตำบลจังหวัดอุดรดิตถ์ในแต่ละด้าน พบว่าในภาพรวมอยู่ในระดับมาก

2. ผลการเปรียบเทียบทัศนะของสมาชิกองค์การบริหารส่วนตำบลที่มีต่อการบริหารงาน โดยใช้หลักธรรมาภิบาลขององค์การบริหารส่วนตำบลจังหวัดอุดรดิตถ์ในแต่ละด้าน จำแนกตามเพศ อายุ, ระดับการศึกษา, อาชีพ และรายได้ พบว่า สมาชิกองค์การบริหารส่วนตำบลที่มี เพศ และระดับการศึกษา ที่ต่างกัน มีทัศนะต่อการบริหารงาน โดยใช้หลักธรรมาภิบาลในองค์การบริหารส่วนตำบลจังหวัดอุดรดิตถ์ ไม่แตกต่างกัน ส่วนสมาชิกองค์การบริหารส่วนตำบลที่มี อายุอาชีพ และรายได้ ที่แตกต่างกัน มีทัศนะต่อการบริหารงาน โดยใช้หลักธรรมาภิบาลในองค์การบริหารส่วนตำบลจังหวัดอุดรดิตถ์ แตกต่างกันอย่างมีนัยสำคัญทางสถิติที่ระดับ 0.05

3. ความคิดเห็นและข้อเสนอแนะเกี่ยวกับการนำหลักธรรมาภิบาลมาใช้ในการบริหารงานขององค์การบริหารส่วนตำบลจังหวัดอุดรดิตถ์ ทั้ง 6 ด้าน ได้แก่หลักนิติธรรม องค์การบริหารส่วนตำบลควรตรากฎหมาย ข้อบังคับของตำบลให้ทันสมัยเป็นธรรม และเป็นที่ยอมรับของชุมชน และควรจัดให้มีการอบรมด้านกฎหมายให้แก่พนักงานและสมาชิกองค์การบริหารส่วนตำบลให้มีความรู้มากขึ้น หลักคุณธรรม องค์การบริหารส่วนตำบลควรมีการแบ่งแยกหน้าที่ในการปฏิบัติงานให้ชัดเจน หลักความโปร่งใส องค์การบริหารส่วนตำบลควรมีการจัดตั้งศูนย์ข้อมูลข่าวสาร เพื่อเผยแพร่ข้อมูลที่เป็นจริงและสามารถตรวจสอบได้ หลักการมีส่วนร่วม องค์การบริหารส่วนตำบลควรจัดให้มีเวทีประชาคมอย่างน้อยปีละ 2 ครั้ง หลักความรับผิดชอบ องค์การบริหารส่วนตำบลควรตระหนักถึงอำนาจหน้าที่ และควรเอาใจใส่ต่อปัญหาชุมชน มีความกระตือรือร้นในการแก้ไขปัญหาความเดือดร้อนของประชาชน โดยไม่เลือกปฏิบัติ หลักความคุ้มค่า องค์การบริหารส่วนตำบลควรยึดหลักเศรษฐกิจพอเพียงในการบริหารงาน โดยดำเนินการโครงการที่เกิดประโยชน์ต่อประชาชนอย่างคุ้มค่า

จตุพร ผ่องสุข (2550, น. 53 - 54) ได้ศึกษาเรื่องการบริหารงานตามหลักธรรมาภิบาลขององค์การบริหารส่วนตำบลโคกสว่าง อำเภอหนองพอก จังหวัดร้อยเอ็ด ผลการศึกษาพบว่า

1. ประชาชนโดยรวมและจำแนกตามรายด้านมีความคิดเห็นการบริหารงานตามหลักธรรมาภิบาลขององค์การบริหารส่วนตำบลโคกสว่าง อำเภอหนองพอก จังหวัดร้อยเอ็ด โดยรวมและรายด้านทั้ง 6 ด้าน อยู่ในระดับปานกลาง

2. ประชาชนที่มีระดับการศึกษาแตกต่างกัน มีความคิดเห็นเกี่ยวกับการบริหารงานตามหลักธรรมาภิบาลไม่แตกต่างกัน แต่ประชาชนที่มีรายได้แตกต่างกัน มีความคิดเห็น โดยรวมและรายด้าน 2 ด้าน คือ ด้านหลักความโปร่งใส และด้านหลักความคุ้มค่าแตกต่างกัน อย่างมีนัยสำคัญทางสถิติที่ระดับ .05

อุททัย ครุฑเดชะ (2550, น. 47) ได้ศึกษาความคิดเห็นของประชาชนต่อการบริหารจัดการที่ดีตามหลักธรรมาภิบาล : ศึกษากรณีองค์การบริหารส่วนตำบลห้วยกะปิ อำเภอเมือง จังหวัดชลบุรี ผลการศึกษาพบว่า ประชาชนเห็นด้วยอยู่ในระดับมาก และเมื่อเปรียบเทียบความคิดเห็นของประชาชนที่มีต่อการบริหารจัดการที่ดีตามหลักธรรมาภิบาลขององค์การบริหารส่วนตำบลห้วยกะปิ พบว่า ประชาชนที่มีเพศ ระดับการศึกษา และอาชีพต่างกัน มีความคิดเห็นต่อการบริหารจัดการที่ดีตามหลักธรรมาภิบาลไม่แตกต่างกัน สำหรับประชาชนที่มีอายุต่างกัน มีความคิดเห็นต่อการบริหารจัดการที่ดีตามหลักธรรมาภิบาลแตกต่างกัน อย่างมีนัยสำคัญทางสถิติที่ระดับ .05

วิจิตรภรณ์ ไชยโคตร (2550, น. 54 - 55) ได้ศึกษาการประเมินการบริหารงานตามหลักธรรมาภิบาลของเทศบาลตำบลบรบือ อำเภอบรบือ จังหวัดมหาสารคาม ผลการศึกษาพบว่า

1. ผู้ที่เกี่ยวข้องโดยส่วนรวมส่วนใหญ่เห็นว่า มีการบริหารงานตามหลักธรรมาภิบาลของเทศบาลตำบลบรบือ โดยรวมและรายด้านจำนวน 6 ด้าน คือ ด้านนิติธรรม, ด้านคุณธรรม, ด้านความโปร่งใส, ด้านความรับผิดชอบ, ด้านการมีส่วนร่วม และด้านความคุ้มค่า อยู่ในระดับปานกลาง แต่สมาชิกสภาเทศบาล เห็นว่ามีการบริหาร โดยรวมและเกือบทุกด้านอยู่ในระดับดี

2. ผู้ที่เกี่ยวข้องที่มีสภาพแตกต่างในเรื่องเพศ, อายุ, ระดับการศึกษา และตำแหน่ง เห็นว่ามีการบริหารงานของเทศบาลตำบลบรบือ ตามหลักธรรมาภิบาล โดยรวมและทุกด้านไม่แตกต่างกัน

3. ปัญหาและข้อเสนอแนะเกี่ยวกับการบริหารงานเทศบาลตำบลบรบือ ดังนี้

3.1 ปัญหาเกี่ยวกับการบริหารงานของเทศบาลตำบลบรบือ มากที่สุด คือ ความโปร่งใสในการบริหารงาน รองลงมาคือปัญหาการมีส่วนร่วมในการจัดการ การตรวจสอบ

3.2 ข้อเสนอแนะในการบริหารงาน มากที่สุด คือ ควรมีการสนับสนุนให้บุคคลองค์กรได้เข้าร่วมตรวจสอบการทำงานของเทศบาล เพื่อความโปร่งใส รองลงมาคือ ให้มีการจัดให้ประชาชนมีส่วนร่วมในการจัดการให้มากกว่านี้ และควรมีการสอบถามความต้องการชุมชน หรือทำประชาพิจารณ์ในการดำเนินโครงการต่าง ๆ

สุทธิรัตน์ จรรย์โกมล (2550, น. 55 - 63) ได้ศึกษาการบริหารงานตามหลักการบริหารกิจการบ้านเมืองที่ดีขององค์การบริหารส่วนตำบลทุ่งนาเลา อำเภอคอนสาร จังหวัดชัยภูมิ ผลการศึกษาพบว่า

1. ประชากรมีความคิดเห็นด้วยเกี่ยวกับการบริหารงานตามหลักการบริหารกิจการบ้านเมืองที่ดี เป็นรายชื่ออยู่ในระดับมากและมีค่าเฉลี่ยมากสุดในแต่ละด้าน ดังนี้ การนำนโยบายขององค์การบริหารส่วนตำบล เป็นที่ยอมรับจากประชาชน มีความเที่ยงธรรมในการเลือกตั้งสรรหาบุคคลเข้ามาปฏิบัติงานด้านการเมือง มีการจัดช่องทางในการรับเรื่องร้องเรียนจากประชาชนเปิดโอกาสให้ประชาชนเข้ามีส่วนร่วมในการตรวจสอบการดำเนินงานขององค์การบริหารส่วนตำบล และการจัดกิจกรรมในการรับฟังความคิดเห็นเกี่ยวกับการดำเนินงานมีการอภิปรายถึงปัญหาอุปสรรคในการดำเนินงานให้ประชาชนทราบ และมีการส่งเสริมให้บุคลากรขององค์การบริหารส่วนตำบลใช้ทรัพยากรของหน่วยงานอย่างประหยัด

2. ประชากรที่มีรายได้และอายุต่างกันมีคิดเห็นเกี่ยวกับการบริหารงานตามหลักการบริหารกิจการบ้านเมืองที่ดี ขององค์การบริหารส่วนตำบลทุ่งนาเลาโดยรวมและด้านทุกด้านไม่แตกต่างกัน

สุรชิต พิสัยพันธ์ (2550) ได้ศึกษาเรื่องการบริหารงานตามหลักธรรมาภิบาลของนายกองค์การบริหารส่วนตำบลในเขตจังหวัดหนองคาย การศึกษานี้มีวัตถุประสงค์ เพื่อศึกษาระดับการบริหารงานตามหลักธรรมาภิบาล และปัจจัยที่มีความสัมพันธ์ต่อการบริหารงานตามหลักธรรมาภิบาลของนายกองค์การบริหารส่วนตำบล ในเขตจังหวัดหนองคาย อัน ได้แก่ เพศ, อายุระดับการศึกษา, สถานภาพ, สมรส และรายได้ ความรู้ความเข้าใจในการปกครองด้วยหลักธรรมาภิบาลทัศนคติ กลุ่มตัวอย่างที่ใช้ในการศึกษา คือ องค์การบริหารส่วนตำบลในเขตจังหวัดหนองคายผลการศึกษาพบว่านายกองค์การบริหารส่วนตำบลในเขตจังหวัดหนองคาย มีระดับการบริหารงานตามหลักธรรมาภิบาลทั้ง 6 หลัก ภาพรวมอยู่ในระดับมาก สำหรับด้านความรู้ความเข้าใจในการปกครองด้วยหลักธรรมาภิบาล ภาพรวมอยู่ในระดับมาก และทัศนคติที่มีต่อการบริหารงานตามหลักธรรมาภิบาล ภาพรวมอยู่ในระดับปานกลาง ซึ่งปัจจัยต่าง ๆ ได้แก่ เพศ, อายุ, การศึกษา, สถานภาพสมรส, รายได้ / เดือน, ความรู้ความเข้าใจในการปกครองด้วยหลักธรรมาภิบาล และทัศนคติต่อการบริหารงานตามหลักธรรมาภิบาล ผลการวิจัยพบว่า ไม่มีปัจจัยใดมีความสัมพันธ์กับระดับการบริหารงานตามหลักธรรมาภิบาล

ข้อเสนอแนะ สำหรับองค์การบริหารส่วนตำบลควรมีการให้ความรู้ต่อประชาชนเกี่ยวกับระเบียบข้อบังคับ การประชาสัมพันธ์เปิดเผยข้อมูลข่าวสารการทำงานขององค์การบริหารส่วนตำบล และที่สำคัญ คือ การเปิดโอกาสให้ประชาชนมีส่วนร่วมในการดำเนินกิจกรรมต่าง ๆ ไม่ว่าจะเป็นร่วมคิด ร่วมทำ ร่วมวางแผน และร่วมติดตามประเมินผล เพื่อประโยชน์สูงสุดของประชาชนอย่างแท้จริง

อนุรัตน์ จักเจริญพรชัย (2550, น. 92) ได้ศึกษาความคิดเห็นของประชาชนต่อการบริหารจัดการตามหลักธรรมาภิบาลขององค์การบริหารส่วนตำบล : ศึกษากรณีองค์การบริหารส่วนตำบลหมอนนาง อำเภอพนัสนิคม จังหวัดชลบุรี ผลการศึกษาพบว่า ประชาชนมีระดับความคิดเห็นต่อการบริหารจัดการตามหลักธรรมาภิบาลขององค์การบริหารส่วนตำบลในระดับมาก ทั้ง 6 ด้านตามลำดับ คือ หลักนิติธรรม หลักการมีส่วนร่วม หลักความโปร่งใส หลักความคุ้มค่า หลักคุณธรรม และความรับผิดชอบ คุณลักษณะของประชาชนที่แตกต่าง ซึ่งประกอบด้วย เพศ ระดับการศึกษา และอาชีพเป็นปัจจัยที่มีความสัมพันธ์กับความคิดเห็นของประชาชนต่อการบริหารจัดการตามหลักธรรมาภิบาล ขององค์การบริหารส่วนตำบลที่ระดับนัยสำคัญทางสถิติ .05 และคุณลักษณะด้านอายุที่แตกต่างกัน เป็นปัจจัยที่ไม่มีความสัมพันธ์กับความคิดเห็นของประชาชนต่อการบริหารจัดการตามหลักธรรมาภิบาลขององค์การบริหารส่วนตำบลที่ระดับนัยสำคัญทางสถิติ .05

เบญจมาศ กงแก้ว (2551, น. 61) ได้ศึกษาการวิเคราะห์ระดับธรรมาภิบาลในการดำเนินขององค์การบริหารส่วนตำบลแม่แรม จังหวัดเชียงใหม่ ผลการศึกษาพบว่า

1. ประชาชนที่เป็นกลุ่มตัวอย่างมีความเห็นว่า องค์การบริหารส่วนตำบลแม่แรมได้นำหลักธรรมาภิบาลมาใช้ในการดำเนินงานในระดับปานกลาง โดยหลักธรรมาภิบาลมาใช้มากที่สุด คือ การดำเนินการตามหลักนิติธรรม หลักความรับผิดชอบต่อตรวจสอบและหลักคุณธรรมสูง แต่มีการดำเนินการตามหลักความคุ้มค่า หลักการมีส่วนร่วม และหลักความโปร่งใสระดับปานกลาง

2. ปัจจัยส่วนบุคคล ไม่ว่าจะ อายุ, เพศ, การศึกษา, อาชีพ และการดำรงตำแหน่งในตำบล ไม่มีความสัมพันธ์กับความคิดเห็นเกี่ยวกับการมีธรรมาภิบาลของ (อบต.)

ภัทรภรณ์ สะอ้าง (2551, น. 77 - 79) ได้ทำการศึกษาเรื่อง การพัฒนาประสิทธิภาพการบริหารงานด้วยธรรมาภิบาลของเทศบาลนครสมุทรปราการ มีวัตถุประสงค์เพื่อการศึกษา 1) ประสิทธิภาพการบริหารงานด้วยธรรมาภิบาลของเทศบาลนครสมุทรปราการ 2) ประสิทธิภาพการดำเนินงานให้บริการโครงสร้างพื้นฐานด้านถนน ประปา ขยะ และตลาดของเทศบาลนครสมุทรปราการ 3) ศึกษาแนวทางการพัฒนาประสิทธิภาพการบริหารงานด้วยธรรมาภิบาลของเทศบาลนครสมุทรปราการ ประชาชนที่ใช้ในการศึกษารุ่นนี้ เป็นประชาชนที่อาศัยอยู่ในเทศบาลนครสมุทรปราการ โดยใช้กลุ่มตัวอย่างจำนวน 380 คน เครื่องมือที่ใช้ในการเก็บรวบรวมข้อมูล ได้แก่ แบบสอบถามที่มีค่าความตรง และค่าความเชื่อมั่นเท่ากับ 0.735 และ 0.893 ตามลำดับ สถิติที่ใช้ในการวิเคราะห์ข้อมูล ได้แก่ ค่าความถี่, ค่าร้อยละ, ค่าส่วนเบี่ยงเบนมาตรฐาน, การทดสอบที, การทดสอบเอฟ และการวิเคราะห์ความแปรปรวนทางเดียว ผลการวิจัยพบว่า 1) ประสิทธิภาพการบริหารงานด้วยธรรมาภิบาลของเทศบาลนครสมุทรปราการอยู่ในระดับปานกลาง 2) ประสิทธิภาพการดำเนินงานให้บริการโครงสร้างพื้นฐานด้วยถนน ประปา ขยะ และตลาดเทศบาลนครสมุทรปราการอยู่ในระดับปานกลาง โดยประชาชนที่มี

เพศ, อายุ, ระดับการศึกษา, อาชีพ, รายได้, ระยะเวลา และที่อยู่อาศัย แตกต่างกันมีความคิดต่อประสิทธิภาพการบริหารงานของเทศบาลนครสมุทรปราการแตกต่างกันอย่างมีนัยสำคัญทางสถิติที่ระดับ .05 3) แนวทางการพัฒนาประสิทธิภาพการดำเนินงานด้านถนน ปรุป่า ตลาด และขยะ ควรดำเนินการโดยเน้น การมีส่วนร่วม การดำเนินงานด้วยความโปร่งใส และทุกฝ่ายมีความรับผิดชอบ ด้านภาระหน้าที่ของแต่ละคน

ฉัตรยุพิน บ่ายเที่ยง (2552) ได้ทำการศึกษาค้นคว้าอิสระ เรื่อง แนวทางการพัฒนาการบริหารจัดการ โดยหลักธรรมาภิบาลตามการรับรู้ของพนักงานในองค์กรปกครองส่วนท้องถิ่นอำเภอท่าช้าง จังหวัดสิงห์บุรี พบว่า ระดับการรับรู้ของพนักงานด้านการบริหารจัดการ โดยหลักธรรมาภิบาล ในองค์กรปกครองส่วนท้องถิ่น อำเภอท่าช้าง จังหวัดสิงห์บุรี โดยรวมอยู่ในระดับมากเมื่อพิจารณาเป็นรายด้านอยู่ในระดับมาก 5 ด้าน เรียงลำดับค่าเฉลี่ยจากมากไปน้อย ดังนี้ ด้านหลักความรับผิดชอบต่อ, ด้านหลักความโปร่งใส, ด้านหลักคุณธรรม, ด้านหลักความคุ้มค่า, ด้านหลักนิติธรรม และด้านที่มีค่าเฉลี่ยปานกลาง คือ ด้านหลักการมีส่วนร่วม และได้จัดทำแนวทางการพัฒนาการบริหารจัดการ โดยหลักธรรมาภิบาลในองค์กรปกครองส่วนท้องถิ่นอำเภอท่าช้างจังหวัดสิงห์บุรี โดยกำหนดยุทธศาสตร์แนวทางการพัฒนา ด้านหลักการมีส่วนร่วม 5 ยุทธศาสตร์ คือ 1) ยุทธศาสตร์การพัฒนาร่วมในการกำหนดนโยบาย 2) ยุทธศาสตร์การพัฒนาร่วมในการวางแผน 3) ยุทธศาสตร์การพัฒนาร่วมในการตัดสินใจ 4) ยุทธศาสตร์การพัฒนาร่วมในการทำงานและพัฒนางาน 5) ยุทธศาสตร์การพัฒนาร่วมในการประเมินผลการดำเนินงาน

สำราญ ต่างดี (2552, น. 82 - 83) ได้ศึกษาเรื่อง ประสิทธิภาพการบริหารงานตามหลักธรรมาภิบาลขององค์การบริหารส่วนตำบลในอำเภอด่านซ้าย จังหวัดเลย เป็นการวิจัยเชิงสำรวจโดยนำหลักการบริหารกิจการบ้านเมืองที่ดีหรือหลักธรรมาภิบาล ประกอบด้วย 6 หลัก ได้แก่ หลักนิติธรรม, หลักคุณธรรม, หลักความโปร่งใส, หลักการมีส่วนร่วม, หลักความรับผิดชอบต่อ และหลักความคุ้มค่า มาเป็นกรอบแนวคิด โดยกลุ่มประชากรในการศึกษาครั้งนี้ ได้แก่ คณะผู้บริหารองค์การบริหารส่วนตำบลในอำเภอด่านซ้าย จังหวัดเลย จำนวน 10 แห่ง 30 ราย เครื่องมือที่ใช้เป็นแบบสอบถาม ผลการศึกษาพบว่า ประสิทธิภาพในการบริหารงานตามหลักธรรมาภิบาลของคณะผู้บริหารองค์การบริหารส่วนตำบลในอำเภอด่านซ้าย จังหวัดเลย อยู่ในระดับมาก เมื่อพิจารณาในแต่ละด้านพบว่า ด้านหลักการมีส่วนร่วม มีค่าเฉลี่ยสูงสุด รองลงมา คือ ด้านหลักคุณธรรม และด้านหลักนิติธรรม ส่วนประสิทธิภาพด้านหลักความรับผิดชอบต่อมีค่าเฉลี่ยต่ำสุด และคณะผู้บริหารองค์การบริหารส่วนตำบลในอำเภอด่านซ้าย จังหวัดเลย ที่มีเพศ, สถานภาพ, ระดับการศึกษา, อาชีพ, รายได้, ตำแหน่ง, จำนวนครั้งที่ได้รับเลือกตั้ง และขนาดขององค์การบริหารส่วนตำบล แตกต่างกันมีประสิทธิภาพการบริหารองค์การบริหารส่วนตำบลตามหลักธรรมาภิบาลไม่แตกต่างกัน

ภิรมย์ งานนอก (2553, น. 90 - 91) ได้ศึกษาการบริหารงานตามหลักธรรมาภิบาลขององค์การบริหารส่วนตำบลโคกกระเบื้อง อำเภอบ้านเหลื่อม จังหวัดนครราชสีมา ผลการศึกษาพบว่า

1. ประชาชนในเขตพื้นที่ขององค์การบริหารส่วนตำบลโคกกระเบื้อง โดยรวมและจำแนกตามเพศ, อายุ, การศึกษา และอาชีพ เห็นว่ามีการปฏิบัติการบริหารงานตามหลักธรรมาภิบาล โดยรวมและรายด้านทุกด้าน คือ ด้านหลักนิติธรรม, ด้านหลักคุณธรรม, ด้านหลักความโปร่งใส, ด้านหลักการมีส่วนร่วม, ด้านหลักความรับผิดชอบ และด้านหลักความคุ้มค่า อยู่ในระดับปานกลาง

2. ประชาชนที่มีเพศต่างกัน เห็นว่ามีการปฏิบัติการบริหารงานตามหลักธรรมาภิบาล โดยรวมและรายด้าน 5 ด้าน ไม่แตกต่างกัน แต่เห็นว่ามีด้านหลักความคุ้มค่าแตกต่างกันอย่างมีนัยสำคัญทางสถิติที่ระดับ .05

3. ประชาชนที่มีอายุต่างกัน เห็นว่ามีการปฏิบัติตามหลักธรรมาภิบาล โดยรวม และรายด้าน 5 ด้าน คือ ด้านหลักนิติธรรม, ด้านหลักคุณธรรม, ด้านหลักความโปร่งใส, ด้านหลักความรับผิดชอบ และด้านหลักความคุ้มค่า แตกต่างกันอย่างมีนัยสำคัญทางสถิติที่ระดับ .05

4. ประชาชนที่มีการศึกษา และอาชีพต่างกัน เห็นว่ามีการบริหารงานตามหลักธรรมาภิบาล โดยรวมและรายด้านทุกด้าน แตกต่างกันอย่างมีนัยสำคัญทางสถิติที่ระดับ .05

สุนันทา ภูผิวแก้ว (2553, น. 64 - 65) ได้ศึกษาการดำเนินงานตามหลักธรรมาภิบาลขององค์การบริหารส่วนตำบลในเขตอำเภอนาคู จังหวัดกาฬสินธุ์ ผลการศึกษาพบว่า

1. บุคลากร โดยรวมและจำแนกตามเพศ อายุ ระดับการศึกษา และระยะเวลาในการปฏิบัติงาน เห็นว่ามีการดำเนินงานตามหลักธรรมาภิบาลขององค์การบริหารส่วนตำบล โดยรวมและเป็นรายด้าน พบว่ามีการดำเนินการอยู่ในระดับมาก 4 ด้าน คือ ด้านหลักคุณธรรม ด้านหลักการมีส่วนร่วม ด้านหลักความโปร่งใส และด้านหลักนิติธรรม และอยู่ในระดับปานกลาง 2 ด้าน คือ ด้านหลักความรับผิดชอบ และด้านหลักความคุ้มค่า

2. บุคลากรเพศหญิงและเพศชาย เห็นว่ามีการดำเนินงานตามหลักธรรมาภิบาลขององค์การบริหารส่วนตำบล โดยรวมและเป็นรายด้าน 3 ด้าน ไม่แตกต่างกัน แต่เห็นว่ามีงานด้านหลักคุณธรรม ด้านหลักการมีส่วนร่วม และด้านหลักนิติธรรมแตกต่างกันอย่างมีนัยสำคัญทางสถิติที่ระดับ .05

3. บุคลากรที่มีอายุแตกต่างกัน เห็นว่ามีการดำเนินงานตามหลักธรรมาภิบาลขององค์การบริหารส่วนตำบล โดยรวมและเป็นรายด้าน 5 ด้าน ไม่แตกต่างกัน แต่เห็นว่ามีงานด้านหลักความรับผิดชอบ แตกต่างกันอย่างมีนัยสำคัญทางสถิติที่ .05

4. บุคลากรที่มีระดับการศึกษาต่างกัน เห็นว่ามีการดำเนินงานตามหลักธรรมาภิบาลขององค์การบริหารส่วนตำบล โดยรวมและเป็นรายด้าน 3 ด้าน ไม่แตกต่างกัน แต่เห็นว่ามีงาน

ด้านหลักคุณธรรม ด้านหลักความรับผิดชอบ และด้านหลักความคุ้มค่า แตกต่างกันอย่างมีนัยสำคัญทางสถิติที่ระดับ .05

5. บุคลากรที่มีระยะเวลาในการปฏิบัติงานต่างกัน เห็นว่ามีการดำเนินงานตามหลักธรรมาภิบาลขององค์การบริหารส่วนตำบล โดยรวม และเป็นรายด้าน 4 ด้าน ไม่แตกต่างกันแต่เห็นว่ามี การดำเนินงานด้านหลักการมีส่วนร่วม ด้านหลักความรับผิดชอบ แตกต่างกันอย่างมีนัยสำคัญทางสถิติที่ระดับ .05

พระคุณพศ กิตติสาโร (2554, น. 79 - 80) ได้ศึกษาการบริหารงานขององค์การบริหารส่วนตำบลตามหลักธรรมาภิบาล : กรณีศึกษาองค์การบริหารส่วนตำบลในอำเภอบางกรวย จังหวัดนนทบุรี ผลการวิจัยพบว่า

1. พนักงาน ขององค์การบริหารส่วนตำบลในเขตอำเภอบางกรวยมีความคิดเห็นต่อการบริหารงานตามหลักธรรมาภิบาล โดยรวมอยู่ในระดับมาก เมื่อพิจารณาในแต่ละด้านพบว่า ผู้บริหาร พนักงาน และลูกจ้าง ขององค์การบริหารส่วนตำบลในเขตอำเภอบางกรวยมีความคิดเห็นต่อการบริหารงานตามหลักธรรมาภิบาลอยู่ในระดับมากทุกด้าน

2. การเปรียบเทียบความคิดเห็นของผู้บริหาร พนักงาน และลูกจ้างต่อการบริหารงานขององค์การบริหารส่วนตำบลตามหลักธรรมาภิบาล : กรณีศึกษาองค์การบริหารส่วนตำบลอำเภอบางกรวย จังหวัดนนทบุรี จำแนกตามเพศ, อายุ, ระดับการศึกษา, รายได้ และประสบการณ์ทำงานที่อยู่ในอำเภอบางกรวย จังหวัดนนทบุรี พบว่าผู้บริหาร พนักงาน และลูกจ้าง ขององค์การบริหารส่วนตำบลในเขตอำเภอบางกรวยมีความคิดเห็นต่อการบริหารงาน ตามหลักธรรมาภิบาล โดยรวมไม่แตกต่างกัน ซึ่งไม่เป็นไปตามสมมติฐานที่ตั้งไว้

โดยสรุป จากงานวิจัยที่เกี่ยวกับการบริหารงาน และปัญหาการบริหารงานตามหลักธรรมาภิบาลขององค์กรปกครองส่วนท้องถิ่น ที่เป็นรูปแบบเทศบาลและองค์การบริหารส่วนตำบลพบว่า สภาพการบริหารงานและปัญหาการบริหารงานตามหลักธรรมาภิบาลอยู่ในระดับน้อย ถึงระดับมาก แตกต่างกันไปตามความสามารถ และศักยภาพของท้องถิ่นแต่ละแห่ง นอกจากนี้ยังพบว่า ประชาชน และผู้ที่เกี่ยวข้อง ที่มีสถานภาพแตกต่างกัน มีความเห็นต่อการบริหารงานและปัญหาการบริหารงานตามหลักธรรมาภิบาลขององค์กรปกครองส่วนท้องถิ่นทั้งแตกต่างกัน และไม่แตกต่างกันตามทัศนคติของประชาชนในแต่ละแห่งจะมีความพึงพอใจด้วยเหตุนี้ ผู้ศึกษา จึงมีความสนใจที่จะศึกษาการบริหารงานตามหลักธรรมาภิบาลขององค์การบริหารส่วนตำบลท่าสองคอน อำเภอเมือง จังหวัดมหาสารคาม ทั้งนี้ เพื่อจะได้เป็นข้อสารสนเทศในการปรับปรุง และพัฒนาระบบการบริหารงานขององค์การบริหารส่วนตำบลท่าสองคอน ให้มีความพร้อมและมีศักยภาพต่อการให้บริการประชาชนอย่างมีประสิทธิภาพ และเกิดประโยชน์สูงสุดต่อไป

จากงานวิจัยที่เกี่ยวข้อง ที่ผู้ศึกษาได้ศึกษานั้น เป็นงานศึกษาค้นคว้าที่เกี่ยวกับการศึกษาหลัก
ธรรมาภิบาลในองค์กรปกครองส่วนท้องถิ่น เช่น เทศบาลตำบล และองค์การบริหารส่วนตำบลต่าง ๆ
รวมถึงการศึกษาธรรมาภิบาลของนายกเทศมนตรี นายกองค์การบริหารส่วนตำบล และสมาชิกสภา
องค์การบริหารส่วนตำบล พบว่าระดับการบริหารตามหลักธรรมาภิบาลขององค์การบริหารส่วน
ตำบลทั้ง 6 หลักโดยภาพรวมส่วนใหญ่อยู่ในระดับมาก และมีการนำปัจจัย ด้านเพศ, อายุ, ระดับ
การศึกษา, สถานภาพ, รายได้, ตำแหน่ง และระยะเวลาปฏิบัติงานมาใช้เปรียบเทียบ เพื่อหาคำตอบว่า
สิ่งเหล่านี้ จะมีผลต่อการบริหารตามหลักธรรมาภิบาลขององค์การบริหารส่วนตำบลหรือไม่
จึงทำให้เป็นประโยชน์อย่างยิ่งในการศึกษาสภาพการดำเนินงานตามหลักธรรมาภิบาลขององค์การ
บริหารส่วนตำบลในเขตอำเภอเมือง จังหวัดหนองคาย

2.7 กรอบแนวคิดในการวิจัย

การวิจัยเรื่อง การดำเนินงานตามเป้าหมายหลักธรรมาภิบาลขององค์การบริหารส่วนตำบลจุมพล
อำเภอโพนพิสัย จังหวัดหนองคาย จากการศึกษาแนวคิด ทฤษฎีและงานวิจัยที่เกี่ยวข้องผู้วิจัยใช้
กรอบแนวคิดการดำเนินงานตามเป้าหมายหลักธรรมาภิบาล ตามพระราชกฤษฎีกาว่าด้วยหลักเกณฑ์
และวิธีการบริหารกิจการบ้านเมืองที่ดี พ.ศ. 2546 มาตรา 6 - 53 (พระราชกฤษฎีกาว่าด้วยหลักเกณฑ์
และวิธีการบริหารกิจการบ้านเมืองที่ดี พ.ศ. 2546, 2546) มาเป็นกรอบแนวคิดในการวิจัย ดังปรากฏ
ในภาพที่ 2.1

ตัวแปรอิสระ (Independent Variable) ได้แก่

ตัวแปรตาม (Dependent Variable) ได้แก่

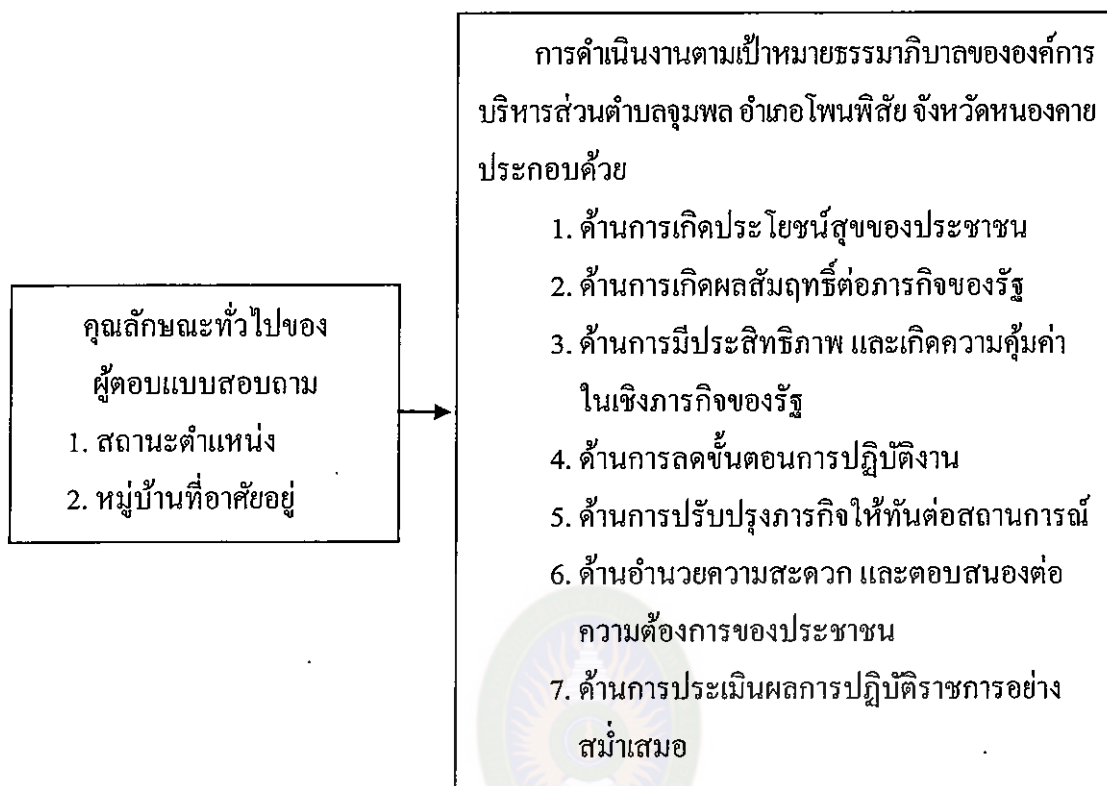

ภาพที่ 2.2 กรอบแนวคิดในการวิจัย

บทที่ 3

วิธีการดำเนินการวิจัย

การวิจัยเรื่อง การดำเนินงานตามเป้าหมายหลักธรรมาภิบาลขององค์การบริหารส่วนตำบลจุมพล อำเภอโพธิ์ชัย จังหวัดหนองคาย ผู้วิจัยได้กำหนดแนวทางในการศึกษา ดังนี้

1. ประชากรและกลุ่มตัวอย่าง
2. เครื่องมือที่ใช้ในการวิจัย
3. การเก็บรวบรวมข้อมูล
4. การจัดกระทำข้อมูลและการวิเคราะห์ข้อมูล
5. สถิติที่ใช้ในการวิจัย

3.1 ประชากรและกลุ่มตัวอย่าง

3.1.1 ประชากร (Population)

ประชากรในการวิจัย ได้แก่ คณะกรรมการหมู่บ้านในเขตพื้นที่องค์การบริหารส่วนตำบลจุมพล อำเภอโพธิ์ชัย จังหวัดหนองคาย จำนวน 364 คน

3.1.2 กลุ่มตัวอย่าง (Sample)

กลุ่มตัวอย่างที่ใช้ในการวิจัย ได้แก่ คณะกรรมการหมู่บ้านในเขตพื้นที่องค์การบริหารส่วนตำบลจุมพล อำเภอโพธิ์ชัย จังหวัดหนองคาย จำนวน 188 คน คำนวณโดยเปิดตารางของ Krejcie and Morgan (1970, p. 267)

3.1.3 การสุ่มตัวอย่าง

ขั้นตอนที่ 1 กำหนดขนาดกลุ่มตัวอย่างโดยเปิดตารางของ Krejcie and Morgan (1970, p. 267)

ขั้นตอนที่ 2 การสุ่มตัวอย่าง ผู้วิจัยดำเนินการสุ่มตัวอย่างโดย มีขั้นตอนการสุ่มตัวอย่างดังนี้

1. การสุ่มตัวอย่างแบบแบ่งชั้นภูมิ (Stratified Random Sampling) โดยใช้ จำนวนคณะกรรมการหมู่บ้าน เป็นเกณฑ์ในการกำหนดสัดส่วน โดยการเทียบบัญญัติไตรยางศ์ จำนวนประชากร 364 คน จำนวนกลุ่มตัวอย่าง 188 คน ดังตารางที่ 3.1

ตารางที่ 3.1

จำนวนประชากรและกลุ่มตัวอย่าง

ลำดับที่	เขตพื้นที่	จำนวนประชากร	จำนวนกลุ่มตัวอย่าง
1	หมู่ที่ 1 บ้านจุมพล	20	10
2	หมู่ที่ 2 บ้านจอมนาง	15	8
3	หมู่ที่ 3 บ้านเวิน	15	8
4	หมู่ที่ 4 บ้านเดื่อ	15	8
5	หมู่ที่ 5 บ้านร่องถ่อน	15	8
6	หมู่ที่ 6 บ้านนาตาล	15	8
7	หมู่ที่ 7 บ้านห้วยเปลวเงือก	10	5
8	หมู่ที่ 8 บ้านนาเพียงใหญ่	15	8
9	หมู่ที่ 9 บ้านนาเพียงน้อย	12	6
10	หมู่ที่ 10 บ้านทุ่งธาตุ	10	5
11	หมู่ที่ 11 บ้านบึกหมู	12	6
12	หมู่ที่ 12 บ้านอยู่ดีมีสุข	15	8
13	หมู่ที่ 13 บ้านจอมทอง	15	8
14	หมู่ที่ 14 บ้านคอนโพธิ์	20	10
15	หมู่ที่ 15 บ้านเมืองคลัง	18	9
16	หมู่ที่ 16 บ้านจอมนางเหนือ	15	8
17	หมู่ที่ 17 บ้านโปร่งเย็น	15	8
18	หมู่ที่ 18 บ้านเตาถ่าน	10	5
19	หมู่ที่ 19 บ้านเสริมสุข	15	8
20	หมู่ที่ 20 บ้านหนองปลาไหล	20	10
21	หมู่ที่ 21 บ้านนาตาลใหม่	15	8
22	หมู่ที่ 22 บ้านนาเพียงใหม่	10	5
23	หมู่ที่ 23 บ้านนาเมือง	10	5
24	หมู่ที่ 24 บ้านตัวอย่าง	12	6
25	หมู่ที่ 25 บ้านพรพระธาตุ	10	5
26	หมู่ที่ 26 บ้านนาสมบุญ	10	5
	รวม	364	188

2. ผู้วิจัยใช้วิธีสุ่มตัวอย่างแบบอย่างง่าย (Sample Random Sampling) โดยเขียนชื่อคณะกรรมการหมู่บ้าน ในแผ่นสลากแล้วนำไปใส่ในกล่อง จำนวน 26 กล่อง หยิบขึ้นมาทีละใบได้ใบใดแล้วให้ทำการบันทึกไว้ แล้วนำสลากใบนั้นใส่กลับลงไป ในกล่องเช่นเดิม เพื่อให้ทุกคนมีโอกาสถูกเลือกเท่า ๆ กัน หากได้ใบเดิมขึ้นมาอีกก็ใส่กลับเข้าไปใหม่ ดำเนินการเช่นนี้จนได้จำนวนครบตามจำนวนกลุ่มตัวอย่าง

3.2 เครื่องมือที่ใช้ในการวิจัย

3.2.1 ลักษณะเครื่องมือ

ในการศึกษาครั้งนี้ เครื่องมือที่ใช้ในการเก็บข้อมูล คือ แบบสอบถาม ที่ผู้วิจัยสร้างขึ้นจากการทบทวนวรรณกรรมที่เกี่ยวข้อง โดยข้อคำถามได้ครอบคลุมถึงวัตถุประสงค์ที่ต้องการศึกษา โดยแบ่งออกเป็น 3 ตอน ดังนี้

ตอนที่ 1 แบบสอบถามข้อมูลพื้นฐานทั่วไปของผู้ตอบแบบสอบถาม จำนวน 2 ข้อ ได้แก่ สถานะของตำแหน่ง และหมู่บ้านที่อาศัยอยู่ เป็นคำถามลักษณะปลายเปิด

ตอนที่ 2 แบบสอบถามเกี่ยวกับการดำเนินงานตามเป้าหมายหลักธรรมาภิบาลขององค์การบริหารส่วนตำบลจุมพล อำเภอโพธิ์พิสัย จังหวัดหนองคาย

ตอนที่ 3 ข้อเสนอแนะเกี่ยวกับการดำเนินงานตามเป้าหมายหลักธรรมาภิบาลขององค์การบริหารส่วนตำบลจุมพล อำเภอโพธิ์พิสัย จังหวัดหนองคาย

3.2.2 การสร้างเครื่องมือวิจัย และการหาคุณภาพเครื่องมือ

3.2.2.1 ศึกษาเอกสาร ตำรา หลักเกณฑ์ และวรรณกรรมที่เกี่ยวข้อง

3.2.2.2 กำหนดขอบเขต และเนื้อหาในการตั้งคำถาม

3.2.2.3 นำร่างแบบสอบถามเสนอที่ปรึกษาวิทยานิพนธ์ เพื่อตรวจสอบแก้ไข และเสนอแนะปรับปรุง เพื่อความถูกต้องของแบบสอบถาม

3.2.2.4 นำแบบสอบถามที่ปรับปรุงแล้ว เสนอผู้เชี่ยวชาญให้พิจารณาและทำการตรวจสอบความเที่ยงตรงของเนื้อหา ภาษา การวัดและประเมินผล และพิจารณาความสอดคล้องระหว่างข้อคำถามกับวัตถุประสงค์ โดยวิธีหาดัชนีความสอดคล้อง (Index of Item Objective Congruence หรือ IOC) จากผู้เชี่ยวชาญทั้ง 3 ท่าน ประกอบด้วย

1) พันจ่าโท ธงชาติ ทองลุ่มสุด ตำแหน่ง ปลัดองค์การบริหารส่วนตำบลจุมพล อำเภอโพธิ์พิสัย จังหวัดหนองคาย วุฒิการศึกษา ศิลปะศาสตรมหาบัณฑิต สาขาวิชารัฐศาสตร์ เป็นผู้เชี่ยวชาญด้านเนื้อหา

2) นายสะอาด รอดคง ตำแหน่งครู คศ.3 วิทยาลัยเทคนิคหนองคาย วุฒิการศึกษา
มหาบัณฑิต วิชาเอกภาษาไทย เป็นผู้เชี่ยวชาญด้านภาษา

3) นางพัชราภรณ์ ป็องคำสิงห์ ตำแหน่ง ครูวิทยฐานะชำนาญการ โรงเรียน
อนุบาลศรีเชียงใหม่ จังหวัดหนองคาย สำนักงานเขตพื้นที่การศึกษาหนองคายเขต 1 วุฒิการศึกษา
มหาบัณฑิต วิชาเอกการวิจัยการศึกษา เป็นผู้เชี่ยวชาญด้านสถิติการวัดผลและประเมินผล

3.2.2.5 นำแบบสอบถามมาทำการปรับปรุงแก้ไขตามคำแนะนำของผู้เชี่ยวชาญ 3 ท่าน
จากนั้นนำเสนออาจารย์ที่ปรึกษาวิทยานิพนธ์

3.2.2.6 นำแบบสอบถามที่ปรับปรุงตามคำแนะนำของผู้เชี่ยวชาญ ที่ผ่านการแก้ไข
เรียบร้อยแล้ว ไปทดสอบ (Try Out) กับประชากรที่ไม่ใช่กลุ่มตัวอย่าง จำนวน 40 คน แล้วนำมาหาค่าอำนาจ
จำแนกรายข้อด้วยวิธีหา Corrected - Item Total Correlation และหาค่าความเชื่อมั่นด้วยวิธีสัมประสิทธิ์
อัลฟา (Alpha Coefficient) ของ ครอนบาค (Cronbach) ได้ค่าอำนาจจำแนกรายข้อ ระหว่าง .22 ถึง .87
และมีค่าความเชื่อมั่นทั้งฉบับเท่ากับ .89

3.2.2.7 ทำการตรวจสอบคุณภาพของแบบสอบถาม หาค่าความเชื่อมั่นของแบบสอบถาม
ทั้งฉบับ โดยหาค่าอำนาจจำแนกโดยการหาค่าสัมประสิทธิ์สัมพันธ์อย่างง่ายระหว่างรายข้อกับรวมทุกข้อ
(Item - Total Correlation) ได้ค่าระหว่าง และการหาค่าความเชื่อมั่นของแบบสอบถาม (Reliability)
โดยการหาค่าสัมประสิทธิ์ แอลฟาตามวิธีของ ครอนบาค (Cronbach)

3.2.2.8 นำประเด็นคำถามเสนอคณะกรรมการที่ปรึกษาวิทยานิพนธ์ เพื่อพิจารณา
ปรับปรุงแก้ไข และให้ข้อเสนอแนะ

3.2.2.9 ผู้วิจัยนำแบบสอบถามไปเก็บรวบรวมข้อมูล

3.3 การเก็บรวบรวมข้อมูล

เพื่อให้ได้ข้อมูลครบถ้วนทุกด้าน ผู้วิจัยได้ดำเนินการตามขั้นตอน ดังนี้

3.3.1 นำหนังสือ จากคณะรัฐศาสตร์และรัฐประศาสนศาสตร์ มหาวิทยาลัยราชภัฏมหาสารคาม
ถึงนายกองค์การบริหารส่วนตำบลจุมพล อำเภอโพนพิสัย จังหวัดหนองคาย เพื่อประสานข้อมูลการ
เก็บข้อมูล

3.3.2 นำหนังสือขอความร่วมมือในการตอบแบบสอบถาม ไปยังคณะกรรมการหมู่บ้าน
ที่เป็นกลุ่มตัวอย่างที่ใช้ในการวิจัย

3.3.3 ให้มีผู้ช่วยผู้วิจัย จำนวน 2 คน ในการเก็บรวบรวมแบบสอบถามกลับคืนผู้วิจัย

3.3.4 เก็บข้อมูลเพิ่มเติมด้วยตนเอง

3.4 การจัดการข้อมูลและการวิเคราะห์ข้อมูล

3.4.1 การวิเคราะห์ข้อมูลทั่วไปเกี่ยวกับผู้ตอบแบบสอบถาม ประกอบด้วย สถานะของตำแหน่ง และหมู่บ้านที่อาศัยอยู่ โดยใช้การหาค่าความถี่ (Frequency) และค่าร้อยละ (Percentage)

3.4.2 การวิเคราะห์ข้อมูลเกี่ยวกับการดำเนินงานตามเป้าหมายหลักธรรมาภิบาลขององค์การบริหารส่วนตำบลจุมพล อำเภอโพธิ์ชัย จังหวัดหนองคาย สถิติที่ใช้ คือ ค่าเฉลี่ย (\bar{X}) และส่วนเบี่ยงเบนมาตรฐาน (S.D.) โดยกำหนดให้คะแนนคำตอบของแบบสอบถาม ดังนี้ (บุญชม ศรีสะอาด, 2545, 99 - 100)

ระดับมากที่สุด	กำหนดให้	5	คะแนน
ระดับมาก	กำหนดให้	4	คะแนน
ระดับปานกลาง	กำหนดให้	3	คะแนน
ระดับน้อย	กำหนดให้	2	คะแนน
ระดับน้อยที่สุด	กำหนดให้	1	คะแนน

แล้วหาค่าเฉลี่ยของคะแนนความคิดเห็น โดยใช้เกณฑ์ในการแปลผลค่าเฉลี่ย ดังนี้ (บุญชม ศรีสะอาด, 2545, น. 118)

4.51 - 5.00 หมายถึง การดำเนินงานตามเป้าหมายหลักธรรมาภิบาลขององค์การบริหารส่วนตำบลจุมพล อำเภอโพธิ์ชัย จังหวัดหนองคาย อยู่ในระดับมากที่สุด

3.51 - 4.50 หมายถึง การดำเนินงานตามเป้าหมายหลักธรรมาภิบาลขององค์การบริหารส่วนตำบลจุมพล อำเภอโพธิ์ชัย จังหวัดหนองคาย อยู่ในระดับมาก

2.51 - 3.50 หมายถึง การดำเนินงานตามเป้าหมายหลักธรรมาภิบาลขององค์การบริหารส่วนตำบลจุมพล อำเภอโพธิ์ชัย จังหวัดหนองคาย อยู่ในระดับปานกลาง

1.51 - 2.50 หมายถึง การดำเนินงานตามเป้าหมายหลักธรรมาภิบาลขององค์การบริหารส่วนตำบลจุมพล อำเภอโพธิ์ชัย จังหวัดหนองคาย อยู่ในระดับน้อย

1.00 - 1.50 หมายถึง การดำเนินงานตามเป้าหมายหลักธรรมาภิบาลขององค์การบริหารส่วนตำบลจุมพล อำเภอโพธิ์ชัย จังหวัดหนองคาย อยู่ในระดับน้อยที่สุด

3.4.3 เปรียบเทียบการดำเนินงานตามเป้าหมายหลักธรรมาภิบาลขององค์การบริหารส่วนตำบลจุมพล อำเภอโพธิ์ชัย จังหวัดหนองคาย จำแนกตามสถานะของตำแหน่ง โดยใช้การทดสอบค่าที (t-test) ส่วนจำแนกตามหมู่บ้านที่อาศัยอยู่ ใช้การวิเคราะห์ความแปรปรวนทางเดียว (One - Way ANOVA) เมื่อพบความแตกต่างทำการเปรียบเทียบรายคู่ โดยใช้วิธี LSD

3.4.4 การวิเคราะห์ข้อเสนอแนะเกี่ยวกับการดำเนินงานตามเป้าหมายหลักธรรมาภิบาลขององค์การบริหารส่วนตำบลจุมพล อำเภอโพธิ์ชัย จังหวัดหนองคาย ผู้วิจัยนำมาวิเคราะห์เนื้อหา (Content Analysis) สรุปประเด็นแจกแจงความถี่และนำเสนอ โดยการพรรณนาความ

3.5 สถิติที่ใช้ในการวิจัย

3.5.1 สถิติที่ใช้ในการวิเคราะห์ข้อมูลทั่วไป ผู้วิจัยใช้สถิติ คือ การแจกแจงความถี่ (Frequency) และร้อยละ (Percentage)

3.5.2 สถิติที่ใช้ในการวิเคราะห์ระดับการดำเนินงาน ตามเป้าหมายหลักธรรมาภิบาลขององค์การบริหารส่วนตำบลจุมพล อำเภอโพธิ์ชัย จังหวัดหนองคาย สถิติที่ใช้ในการวิเคราะห์ ได้แก่ ค่าเฉลี่ย (\bar{X}) และส่วนเบี่ยงเบนมาตรฐาน (Standard Deviation)

3.5.3 วิเคราะห์เปรียบเทียบการดำเนินงานตามเป้าหมายหลักธรรมาภิบาลขององค์การบริหารส่วนตำบลจุมพล อำเภอโพธิ์ชัย จังหวัดหนองคาย จำแนกตามสถานะของตำแหน่ง และจำแนกตามหมู่บ้านที่อาศัยอยู่ โดยใช้สถิติ t - test (Independent Sample) และ F - test (One Way ANOVA)

3.5.4 การวิเคราะห์ข้อเสนอแนะเกี่ยวกับการดำเนินงานตามเป้าหมายหลักธรรมาภิบาลขององค์การบริหารส่วนตำบลจุมพล อำเภอโพธิ์ชัย จังหวัดหนองคาย วิธีการวิเคราะห์เนื้อหา (Content Analysis) แล้วนำเสนอในเชิงพรรณนาความด้วยการแจกแจงความถี่

บทที่ 4

ผลการวิเคราะห์ข้อมูล

งานวิจัยเรื่อง การดำเนินงานตามเป้าหมายหลักธรรมาภิบาลขององค์การบริหารส่วนตำบลจุมพล อำเภอ โพนพิสัย จังหวัดหนองคาย เป็นการศึกษาเชิงสำรวจ โดยใช้แบบสอบถามเป็นเครื่องมือในการเก็บรวบรวมข้อมูล แล้วนำมาเสนอข้อมูลด้วยตาราง ประกอบการอธิบายตามวัตถุประสงค์ของการศึกษาตามขั้นตอน ดังนี้

1. สัญลักษณ์ที่ใช้ในการเสนอผลการวิเคราะห์ข้อมูล
2. ลำดับขั้นในการเสนอผลการวิเคราะห์ข้อมูล
3. ผลการวิเคราะห์ข้อมูล

4.1 สัญลักษณ์ที่ใช้ในการเสนอผลการวิเคราะห์ข้อมูล

สัญลักษณ์ที่ใช้ในการเสนอผลการวิเคราะห์ข้อมูลเพื่อแปลความหมายมี ดังนี้

n	แทน	จำนวนหน่วยตัวอย่าง
\bar{X}	แทน	ค่าคะแนนเฉลี่ย
S.D.	แทน	ค่าความเบี่ยงเบนมาตรฐาน
F	แทน	สถิติทดสอบที่ใช้ในการพิจารณา (F - Distribution)
Df	แทน	ระดับความเป็นอิสระ (Degree of Freedom)
SS	แทน	ผลรวมของค่าเฉลี่ยของคะแนนเบี่ยงเบน (Sum of Squares)
MS	แทน	ค่าคะแนนเฉลี่ยของคะแนนเบี่ยงเบน (Mean of Squares)
P	แทน	ค่าความน่าจะเป็น
*	แทน	ระดับนัยสำคัญทางสถิติที่ระดับ .05

4.2 ลำดับขั้นในการเสนอผลการวิเคราะห์ข้อมูล

ในการวิจัยเรื่อง การดำเนินงานตามเป้าหมายหลักธรรมาภิบาลขององค์การบริหารส่วนตำบลชุมพล อำเภอนพพิสัย จังหวัดหนองคาย ผู้วิจัยได้ดำเนินการวิเคราะห์ข้อมูลตามลำดับ ดังนี้

ตอนที่ 1 ผลการวิเคราะห์ข้อมูลทั่วไปของผู้ตอบแบบสอบถาม

ตอนที่ 2 ผลการวิเคราะห์ระดับการดำเนินงานตามเป้าหมายหลักธรรมาภิบาลขององค์การบริหารส่วนตำบลชุมพล อำเภอนพพิสัย จังหวัดหนองคาย

ตอนที่ 3 ผลการวิเคราะห์เปรียบเทียบการดำเนินงานตามเป้าหมายหลักธรรมาภิบาลขององค์การบริหารส่วนตำบลชุมพล อำเภอนพพิสัย จังหวัดหนองคาย จำแนกตามสถานะตำแหน่งคณะกรรมการหมู่บ้าน และหมู่บ้านที่อาศัยอยู่

ตอนที่ 4 ผลการวิเคราะห์ข้อเสนอแนะเกี่ยวกับการดำเนินงานตามเป้าหมายหลักธรรมาภิบาลขององค์การบริหารส่วนตำบลชุมพล อำเภอนพพิสัย จังหวัดหนองคาย

4.3 ผลการวิเคราะห์ข้อมูล

ผลการวิเคราะห์ข้อมูลจากแบบสอบถามเกี่ยวกับการดำเนินงานตามเป้าหมายหลักธรรมาภิบาลขององค์การบริหารส่วนตำบลชุมพล อำเภอนพพิสัย จังหวัดหนองคาย

ตอนที่ 1 ผลการวิเคราะห์ข้อมูลทั่วไปของผู้ตอบแบบสอบถาม

ตารางที่ 4.1

แสดงผลการวิเคราะห์ข้อมูลทั่วไปของผู้ตอบแบบสอบถาม

ข้อมูลทั่วไปของผู้ตอบแบบสอบถาม	จำนวน (คน)	ร้อยละ
1. สถานะตำแหน่งคณะกรรมการหมู่บ้าน		
1.1 โดยตำแหน่ง	129	68.62
1.2 จากการเลือกตั้ง	59	31.38
รวม	188	100

(ต่อ)

ตารางที่ 4.1 (ต่อ)

ข้อมูลทั่วไปของผู้ตอบแบบสอบถาม	จำนวน (คน)	ร้อยละ
2. หมู่บ้านที่อาศัยอยู่		
2.1 หมู่ที่ 1 บ้านจุมพล	10	5.32
2.2 หมู่ที่ 2 บ้านจอมนาง	8	4.26
2.3 หมู่ที่ 3 บ้านวิน	8	4.26
2.4 หมู่ที่ 4 บ้านเคื่อ	8	4.26
2.5 หมู่ที่ 5 บ้านร่องถ่อน	8	4.26
2.6 หมู่ที่ 6 บ้านนาตาล	8	4.26
2.7 หมู่ที่ 7 บ้านห้วยเป็ลวเจือก	5	2.66
2.8 หมู่ที่ 8 บ้านนาเพียงใหญ่	8	4.26
2.9 หมู่ที่ 9 บ้านนาเพียงน้อย	6	3.19
2.10 หมู่ที่ 10 บ้านทุ่งธาตุ	5	2.66
2.11 หมู่ที่ 11 บ้านบักหมู	6	3.19
2.12 หมู่ที่ 12 บ้านอยู่ดีมีสุข	8	4.26
2.13 หมู่ที่ 13 บ้านจอมทอง	8	4.26
2.14 หมู่ที่ 14 บ้านคอนโพธิ์	10	5.32
2.15 หมู่ที่ 15 บ้านเมืองคลัง	9	4.79
2.16 หมู่ที่ 16 บ้านจอมนางเหนือ	8	4.26
2.17 หมู่ที่ 17 บ้านโปร่งเย็น	8	4.26
2.18 หมู่ที่ 18 บ้านเตาถ่าน	5	2.66
2.19 หมู่ที่ 19 บ้านเสริมสุข	8	4.26
2.20 หมู่ที่ 20 บ้านหนองปลาไหล	10	5.32
2.21 หมู่ที่ 21 บ้านนาตาลใหม่	8	4.26
2.22 หมู่ที่ 22 บ้านนาเพียงใหม่	5	2.66
2.23 หมู่ที่ 23 บ้านนาเมือง	5	2.66
2.24 หมู่ที่ 24 บ้านตัวอย่าง	6	3.19
2.25 หมู่ที่ 25 บ้านพรพระธาตุ	5	2.66

(ต่อ)

ตารางที่ 4.1 (ต่อ)

ข้อมูลทั่วไปของผู้ตอบแบบสอบถาม	จำนวน (คน)	ร้อยละ
2.26 หมู่ที่ 26 บ้านนาสมบูรณ	5	2.66
รวม	188	100

หมายเหตุ. (n = 188)

จากตารางที่ 4.1 ผลการวิเคราะห์ข้อมูลทั่วไปผู้ตอบแบบสอบถาม จำนวน 188 คน พบว่า ผู้ตอบแบบสอบถามส่วนใหญ่ เป็นคณะกรรมการหมู่บ้านโดยตำแหน่ง จำนวน 129 คน คิดเป็นร้อยละ 68.62 คณะกรรมการหมู่บ้านจากการเลือกตั้ง จำนวน 59 คน คิดเป็นร้อยละ 31.38

ผู้ตอบแบบสอบถาม จำนวน 188 คน ส่วนใหญ่อาศัยอยู่หมู่ที่ 1 บ้านจุมพล จำนวน 10 คน คิดเป็นร้อยละ 5.32 หมู่ที่ 14 บ้านคอนโพธิ์ จำนวน 10 คน คิดเป็นร้อยละ 5.32 หมู่ที่ 20 บ้านหนองปลาไหล จำนวน 10 คน คิดเป็นร้อยละ 5.32 หมู่ที่ 15 บ้านเมืองคลัง จำนวน 9 คน คิดเป็นร้อยละ 4.79 หมู่ที่ 2 บ้านจอมนาง จำนวน 8 คน คิดเป็นร้อยละ 4.26 หมู่ที่ 3 บ้านเวิน จำนวน 8 คน คิดเป็นร้อยละ 4.26 หมู่ที่ 4 บ้านเดื่อ จำนวน 8 คน คิดเป็นร้อยละ 4.26 หมู่ที่ 5 บ้านร่องถ่อน จำนวน 8 คน คิดเป็นร้อยละ 4.26 หมู่ที่ 6 บ้านนาตาล จำนวน 8 คน คิดเป็นร้อยละ 4.26 หมู่ที่ 8 บ้านนาเพียงใหญ่ จำนวน 8 คน คิดเป็นร้อยละ 4.26 หมู่ที่ 12 บ้านอยู่ดีมีสุข จำนวน 8 คน คิดเป็นร้อยละ 4.26 หมู่ที่ 13 บ้านจอมทอง จำนวน 8 คน คิดเป็นร้อยละ 4.26 หมู่ที่ 16 บ้านจอมนางเหนือ จำนวน 8 คน คิดเป็นร้อยละ 4.26 หมู่ที่ 17 บ้านโปร่งเย็น จำนวน 8 คน คิดเป็นร้อยละ 4.26 หมู่ที่ 19 บ้านเสริมสุข จำนวน 8 คน คิดเป็นร้อยละ 4.26 หมู่ที่ 21 บ้านนาตาลใหม่ จำนวน 8 คน คิดเป็นร้อยละ 4.26 หมู่ที่ 9 บ้านนาเพียงน้อย จำนวน 6 คน คิดเป็นร้อยละ 3.19 หมู่ที่ 11 บ้านปึกหมู จำนวน 6 คน คิดเป็นร้อยละ 3.19 หมู่ที่ 24 บ้านตัวอย่าง จำนวน 6 คน คิดเป็นร้อยละ 3.19 หมู่ที่ 7 บ้านห้วยเปลวเจือก จำนวน 5 คน คิดเป็นร้อยละ 2.66 หมู่ที่ 10 บ้านทุ่งธาตุ จำนวน 5 คน คิดเป็นร้อยละ 2.66 หมู่ที่ 18 บ้านเตาถ่าน จำนวน 5 คน คิดเป็นร้อยละ 2.66 หมู่ที่ 22 บ้านนาเพียงใหม่ จำนวน 5 คน คิดเป็นร้อยละ 2.66 หมู่ที่ 23 บ้านนาเมือง จำนวน 5 คน คิดเป็นร้อยละ 2.66 หมู่ที่ 25 บ้านพรพระธาตุ จำนวน 5 คน คิดเป็นร้อยละ 2.66 และ หมู่ที่ 26 บ้านนาสมบูรณ จำนวน 5 คน คิดเป็นร้อยละ 2.66 ตามลำดับ

ตอนที่ 2 ผลการวิเคราะห์ระดับการดำเนินงานตามเป้าหมายหลักธรรมาภิบาลของ
องค์การบริหารส่วนตำบลจุมพล อำเภอโพธิ์ชัย จังหวัดหนองคาย

2.1 ผลการวิเคราะห์ระดับการดำเนินงานตามเป้าหมายหลักธรรมาภิบาลขององค์การบริหารส่วนตำบลจุมพล อำเภอโพธิ์ชัย จังหวัดหนองคาย โดยรวมและจำแนกเป็นรายด้าน

ตารางที่ 4.2

ค่าเฉลี่ย ค่าเบี่ยงเบนมาตรฐาน และระดับการดำเนินงานตามเป้าหมายหลักธรรมาภิบาลขององค์การบริหารส่วนตำบลจุมพล อำเภอโพธิ์ชัย จังหวัดหนองคาย โดยรวมและจำแนกเป็นรายด้าน

การดำเนินงานตามเป้าหมายหลักธรรมาภิบาล ขององค์การบริหารส่วนตำบลจุมพล อำเภอโพธิ์ชัย จังหวัดหนองคาย	\bar{X}	S.D.	ระดับ การดำเนินงาน
1. ด้านการเกิดประโยชน์สุขของประชาชน	3.42	0.63	ปานกลาง
2. ด้านการเกิดผลสัมฤทธิ์ต่อภารกิจของรัฐ	2.41	1.18	น้อย
3. ด้านการมีประสิทธิภาพและเกิดความคุ้มค่าในเชิงภารกิจ ของรัฐ	3.99	0.44	มาก
4. ด้านการลดขั้นตอนการปฏิบัติงาน	3.52	0.65	มาก
5. ด้านการปรับปรุงภารกิจให้ทันต่อสถานการณ์	3.40	0.74	ปานกลาง
6. ด้านอำนวยความสะดวกและตอบสนองต่อความต้องการ ของประชาชน	2.53	0.71	ปานกลาง
7. ด้านการประเมินผลการปฏิบัติราชการอย่างสม่ำเสมอ	3.14	0.47	ปานกลาง
รวม	3.20	0.46	ปานกลาง

หมายเหตุ. (n = 188)

จากตารางที่ 4.2 การดำเนินงานตามเป้าหมายหลักธรรมาภิบาลขององค์การบริหารส่วนตำบลจุมพล อำเภอโพธิ์ชัย จังหวัดหนองคาย พบว่า โดยรวมอยู่ในระดับปานกลาง ($\bar{X} = 3.20$) เมื่อพิจารณาเป็นรายด้าน พบว่า อยู่ในระดับมาก 2 ด้าน โดยเรียงลำดับจากค่าเฉลี่ยมากไปน้อย ดังนี้ ด้านการมีประสิทธิภาพ และเกิดความคุ้มค่าในเชิงภารกิจของรัฐ ($\bar{X} = 3.99$) และด้านการปรับปรุงภารกิจให้ทันต่อสถานการณ์ ($\bar{X} = 3.52$) อยู่ในระดับปานกลาง 4 ด้าน โดยเรียงลำดับจากค่าเฉลี่ยมากไปน้อย ดังนี้ ด้านการเกิดประโยชน์สุขของประชาชน ($\bar{X} = 3.42$) รองลงมา คือ ด้านการปรับปรุงภารกิจให้ทัน

ต่อสถานการณ์ ($\bar{X} = 3.40$) ด้านการประเมินผลการปฏิบัติราชการอย่างสม่ำเสมอ ($\bar{X} = 3.14$) และด้านอำนวยความสะดวกและตอบสนองต่อความต้องการของประชาชน ($\bar{X} = 2.53$) และอยู่ในระดับน้อย 1 ด้าน คือ ด้านการเกิดผลสัมฤทธิ์ต่อภารกิจของรัฐ ($\bar{X} = 2.41$)

2.2 ผลการวิเคราะห์ระดับการดำเนินงานตามเป้าหมายหลักธรรมาภิบาลขององค์การบริหารส่วนตำบลจุมพล อำเภอโพธิ์พิสัย จังหวัดหนองคาย จำแนกเป็นรายด้านและรายข้อ

2.2.1 ด้านการเกิดประโยชน์สุขของประชาชน

ตารางที่ 4.3

ค่าเฉลี่ย ค่าเบี่ยงเบนมาตรฐาน และระดับการดำเนินงานตามเป้าหมายหลักธรรมาภิบาลขององค์การบริหารส่วนตำบลจุมพล อำเภอโพธิ์พิสัย จังหวัดหนองคาย ด้านการเกิดประโยชน์สุขของประชาชน จำแนกเป็นรายข้อ

การดำเนินงานตามเป้าหมายหลักธรรมาภิบาล ขององค์การบริหารส่วนตำบลจุมพล อำเภอโพธิ์พิสัย จังหวัดหนองคาย ด้านการเกิดประโยชน์สุขของประชาชน	\bar{X}	S.D.	ระดับ
1. บุคลากรปฏิบัติราชการตามเป้าหมายขององค์กร	3.11	1.09	ปานกลาง
2. องค์การบริหารส่วนตำบล มุ่งเน้นให้เกิดความผาสุกและ ความเป็นอยู่ที่ดีแก่ประชาชน	4.23	0.63	มาก
3. องค์การบริหารส่วนตำบล ให้ความสำคัญต่อความสงบ และ ความปลอดภัย ของประชาชนส่วนรวม	2.97	1.18	ปานกลาง
4. องค์การบริหารส่วนตำบลดำเนินงานเพื่อตอบสนองความ ต้องการของประชาชน	2.24	1.51	น้อย
5. องค์การบริหารส่วนตำบลมีแนวทางพัฒนาคุณภาพชีวิตของ ประชาชนให้เกิดความยั่งยืน	4.53	0.77	มากที่สุด
รวม	3.42	0.63	ปานกลาง

หมายเหตุ. (n = 188)

จากตารางที่ 4.3 การดำเนินงานตามเป้าหมายหลักธรรมาภิบาลขององค์การบริหารส่วนตำบลจุมพล อำเภอโพธิ์พิสัย จังหวัดหนองคาย ด้านการเกิดประโยชน์สุขของประชาชน พบว่า โดยรวมอยู่ในระดับปานกลาง ($\bar{X} = 3.42$) เมื่อพิจารณาเป็นรายข้อ พบว่า อยู่ในระดับมากที่สุดที่สุด 1 ข้อ คือ องค์การบริหารส่วนตำบลมีแนวทางพัฒนาคุณภาพชีวิตของประชาชนให้เกิดความยั่งยืน ($\bar{X} = 4.53$)

อยู่ในระดับมาก 1 ข้อ คือ องค์การบริหารส่วนตำบล มุ่งเน้นให้เกิดความผาสุกและความเป็นอยู่ที่ดีแก่ประชาชน ($\bar{X} = 4.23$) อยู่ในระดับปานกลาง 2 ข้อ โดยเรียงลำดับจากค่าเฉลี่ยมากไปน้อย ดังนี้ บุคลากรปฏิบัติราชการตามเป้าหมายขององค์กร ($\bar{X} = 3.11$) และองค์การบริหารส่วนตำบล ให้ ความสำคัญต่อความสงบ และความปลอดภัย ของประชาชนส่วนรวม ($\bar{X} = 2.97$) และอยู่ในระดับน้อย 1 ข้อ คือ องค์การบริหารส่วนตำบลดำเนินงาน เพื่อตอบสนองความต้องการของประชาชน ($\bar{X} = 2.24$)

2.2.2 ด้านการเกิดผลสัมฤทธิ์ต่อภารกิจของรัฐ

ตารางที่ 4.4

ค่าเฉลี่ย ค่าเบี่ยงเบนมาตรฐาน และระดับการดำเนินงานตามเป้าหมายหลักธรรมาภิบาลขององค์การบริหารส่วนตำบลจุมพล อำเภอโพธิ์ชัย จังหวัดหนองคาย ด้านการเกิดผลสัมฤทธิ์ต่อภารกิจของรัฐ จำแนกเป็นรายข้อ

การดำเนินงานตามเป้าหมายหลักธรรมาภิบาล			
ขององค์การบริหารส่วนตำบลจุมพล อำเภอ โพธิ์ชัย จังหวัดหนองคาย ด้านการเกิดผลสัมฤทธิ์ต่อภารกิจของรัฐ	\bar{X}	S.D.	ระดับ
1. องค์การบริหารส่วนตำบลบริหารงานสอดคล้องกับภารกิจ และ วัตถุประสงค์ที่กำหนดขึ้น	3.79	1.63	มาก
2. ผลลัพธ์ตรงตามวัตถุประสงค์ที่วางไว้โดยมีการบริหารงานแบบ มุ่งเน้นผลสัมฤทธิ์	2.14	1.26	น้อย
3. องค์การบริหารส่วนตำบลกำหนดตัวชี้วัดผลการปฏิบัติงานได้ อย่างชัดเจน	1.82	1.35	น้อย
4. องค์การบริหารส่วนตำบลมีการจัดทำข้อตกลงว่าด้วยผลงาน ในการวางแผนโครงการทุกระดับ	2.14	1.26	น้อย
5. โครงการต่าง ๆ บรรลุผลสำเร็จและเกิดประโยชน์ต่อประชาชน	2.14	1.26	น้อย
รวม	2.41	1.18	น้อย

หมายเหตุ. (n = 188)

จากตารางที่ 4.4 การดำเนินงานตามเป้าหมายหลักธรรมาภิบาลขององค์การบริหารส่วนตำบลจุมพล อำเภอโพธิ์ชัย จังหวัดหนองคาย ด้านการเกิดผลสัมฤทธิ์ต่อภารกิจของรัฐ พบว่า โดยรวมอยู่ในระดับน้อย ($\bar{X} = 2.41$) เมื่อพิจารณาเป็นรายข้อ พบว่า อยู่ในระดับมาก 1 ข้อ คือ องค์การบริหารส่วนตำบลบริหารงาน สอดคล้องกับภารกิจ และวัตถุประสงค์ที่กำหนดขึ้น ($\bar{X} = 3.79$) และอยู่ในระดับน้อย 4 ข้อ โดยเรียงลำดับ

จากค่าเฉลี่ยมากไปน้อย ดังนี้ ผลลัพธ์ตรงตามวัตถุประสงค์ที่วางไว้ โดยมีการบริหารงานแบบมุ่งเน้นผลสัมฤทธิ์ ($\bar{X} = 2.14$) รองลงมา คือ องค์การบริหารส่วนตำบลมีการจัดทำข้อตกลงว่าด้วยผลงานในการวางแผนโครงการทุกระดับ ($\bar{X} = 2.14$) โครงการต่าง ๆ บรรลุผลสำเร็จและเกิดประโยชน์ต่อประชาชน ($\bar{X} = 2.14$) และองค์การบริหารส่วนตำบลกำหนดตัวชี้วัดผลการปฏิบัติงานได้อย่างชัดเจน ($\bar{X} = 1.82$) ตามลำดับ

2.2.3 ด้านการมีประสิทธิภาพและเกิดความคุ้มค่าในเชิงภารกิจของรัฐ

ตารางที่ 4.5

ค่าเฉลี่ย ค่าเบี่ยงเบนมาตรฐาน และระดับการดำเนินงานตามเป้าหมายหลักธรรมาภิบาลขององค์การบริหารส่วนตำบลจุมพล อำเภอโพธิ์ชัย จังหวัดหนองคาย ด้านการมีประสิทธิภาพและเกิดความคุ้มค่าในเชิงภารกิจของรัฐ จำแนกเป็นรายชื่อ

การดำเนินงานตามเป้าหมายหลักธรรมาภิบาลของ องค์การบริหารส่วนตำบลจุมพล อำเภอโพธิ์ชัย จังหวัดหนองคาย ด้านการมีประสิทธิภาพ และเกิดความคุ้มค่าในเชิงภารกิจของรัฐ	\bar{X}	S.D.	ระดับ
1. องค์การบริหารส่วนตำบลจัดระบบ และการวางแผน การทำงานให้เกิดประสิทธิภาพ	4.56	0.68	มากที่สุด
2. องค์การบริหารส่วนตำบลกำหนดวิธีการปฏิบัติงานของ ส่วนราชการให้เกิดความคุ้มค่าในแต่ละภารกิจ	3.95	0.78	มาก
3. องค์การบริหารส่วนตำบลดำเนินงานอย่างโปร่งใส	4.25	1.04	มาก
4. องค์การบริหารส่วนตำบลวิเคราะห์ความเป็นไปได้ อย่างเป็นระบบ เกิดความคุ้มค่า	2.93	1.23	ปานกลาง
5. องค์การบริหารส่วนตำบลมีการวัดผลงานของแต่ละบุคคล เพื่อนำมาซึ่งการบรรลุเป้าหมายขององค์กร	4.26	1.04	มาก
รวม	3.99	0.44	มาก

หมายเหตุ. (n = 188)

จากตารางที่ 4.5 การดำเนินงานตามเป้าหมายหลักธรรมาภิบาลขององค์การบริหารส่วนตำบลจุมพล อำเภอโพธิ์ชัย จังหวัดหนองคาย ด้านการมีประสิทธิภาพและเกิดความคุ้มค่าในเชิงภารกิจของรัฐ พบว่า โดยรวมอยู่ในระดับมาก ($\bar{X} = 3.99$) เมื่อพิจารณาเป็นรายชื่อ พบว่า อยู่ในระดับมากที่สุด 1 ข้อ

คือ องค์การบริหารส่วนตำบลจัดระบบ และการวางเป้าหมายการทำงานให้เกิดประสิทธิภาพ ($\bar{X} = 4.56$) อยู่ในระดับมาก 3 ข้อ โดยเรียงลำดับจากค่าเฉลี่ยจากมากไปน้อย ดังนี้ องค์การบริหารส่วนตำบลมีการวัดผลงานของแต่ละบุคคล เพื่อนำมาซึ่งการบรรลุเป้าหมายขององค์กร ($\bar{X} = 4.26$) รองลงมาคือ องค์การบริหารส่วนตำบลดำเนินงานอย่างโปร่งใส ($\bar{X} = 4.25$) และองค์การบริหารส่วนตำบลกำหนดวิธีการปฏิบัติงานของส่วนราชการให้เกิดความคุ้มค่าในแต่ละภารกิจ ($\bar{X} = 3.95$) ตามลำดับ และอยู่ในระดับปานกลาง 1 ข้อ คือ องค์การบริหารส่วนตำบลวิเคราะห์ความเป็นไปได้ อย่างเป็นระบบ เกิดความคุ้มค่า ($\bar{X} = 2.93$)

2.2.4 ด้านการลดขั้นตอนการปฏิบัติงาน

ตารางที่ 4.6

ค่าเฉลี่ย ค่าเบี่ยงเบนมาตรฐาน และระดับการดำเนินงานตามเป้าหมายหลักธรรมาภิบาลขององค์การบริหารส่วนตำบลจุมพล อำเภอโพธิ์ชัย จังหวัดหนองคาย ด้านการลดขั้นตอนการปฏิบัติงาน จำแนกเป็นรายชื่อ

การดำเนินงานตามเป้าหมายหลักธรรมาภิบาลของ องค์การบริหารส่วนตำบลจุมพล อำเภอโพธิ์ชัย จังหวัดหนองคาย ด้านการลดขั้นตอนการปฏิบัติงาน	\bar{X}	S.D.	ระดับ
1. องค์การบริหารส่วนตำบลมีการวางแผนในการปรับปรุงกระบวนการ การปฏิบัติงาน	4.06	1.48	มาก
2. องค์การบริหารส่วนตำบลมีการให้บริการเสร็จสิ้นที่จุดบริการเดียว (One - Stop Service)	3.68	1.37	มาก
3. องค์การบริหารส่วนตำบลให้บริการในระยะเวลาที่รวดเร็ว	2.10	0.83	น้อย
4. องค์การบริหารส่วนตำบลเปิดโอกาสให้ประชาชนมีส่วนร่วม ในการตัดสินใจ	4.25	1.04	มาก
รวม	3.52	0.65	มาก

หมายเหตุ. (n = 188)

จากตารางที่ 4.6 การดำเนินงานตามเป้าหมายหลักธรรมาภิบาลขององค์การบริหารส่วนตำบลจุมพล อำเภอโพธิ์ชัย จังหวัดหนองคาย ด้านการลดขั้นตอนการปฏิบัติงาน พบว่า โดยรวมอยู่ในระดับมาก ($\bar{X} = 3.52$) เมื่อพิจารณาเป็นรายชื่อ พบว่า อยู่ในระดับมาก 3 ข้อ โดยเรียงลำดับจากค่าเฉลี่ย

จากมากไปน้อย ดังนี้ องค์การบริหารส่วนตำบลเปิด โอกาสให้ประชาชนมีส่วนร่วมในการตัดสินใจ ($\bar{X} = 4.25$) รองลงมา คือ องค์การบริหารส่วนตำบลมีการวางแผนในการปรับปรุงกระบวนการการปฏิบัติงาน ($\bar{X} = 4.06$) และองค์การบริหารส่วนตำบลมีการให้บริการเสร็จสิ้นที่จุดบริการเดียว (One - Stop Service) ($\bar{X} = 3.68$) ตามลำดับ และอยู่ในระดับน้อย 1 ข้อ คือ องค์การบริหารส่วนตำบลให้บริการในระยะเวลาที่รวดเร็ว ($\bar{X} = 2.10$)

2.2.5 ด้านการปรับปรุงภารกิจให้ทันต่อสถานการณ์

ตารางที่ 4.7

ค่าเฉลี่ย ค่าเบี่ยงเบนมาตรฐาน และระดับการดำเนินงานตามเป้าหมายหลักธรรมาภิบาลขององค์การบริหารส่วนตำบลจุมพล อำเภอโพธิ์ชัย จังหวัดหนองคาย ด้านการปรับปรุงภารกิจให้ทันต่อสถานการณ์ จำแนกเป็นรายชื่อ

การดำเนินงานตามเป้าหมายหลักธรรมาภิบาล				
ขององค์การบริหารส่วนตำบลจุมพล อำเภอโพธิ์ชัย	\bar{X}	S.D.	ระดับ	
จังหวัดหนองคาย ด้านการปรับปรุงภารกิจให้ทันต่อสถานการณ์				
1. องค์การบริหารส่วนตำบลมีการสรุปบทวนการทำงานอย่างสม่ำเสมอ	2.93	1.23	ปานกลาง	
2. องค์การบริหารส่วนตำบลปรับปรุงกระบวนการและขั้นตอนการทำงานให้เป็นปัจจุบัน	4.26	1.04	มาก	
3. องค์การบริหารส่วนตำบลมีการขยุบเลิกส่วนงานที่ไม่จำเป็น	4.06	1.48	มาก	
4. องค์การบริหารส่วนตำบลมีการปรับปรุงกฎเกณฑ์ หรือระเบียบต่าง ๆ เพื่อให้เกิดประโยชน์สูงสุดแก่ประชาชน	3.68	1.37	มาก	
5. องค์การบริหารส่วนตำบลมีการประเมินโครงการทุกระยะให้เหมาะสมกับสถานการณ์อยู่เสมอ	2.10	0.83	น้อย	
รวม	3.40	0.74	ปานกลาง	

หมายเหตุ. (n = 188)

จากตารางที่ 4.7 การดำเนินงานตามเป้าหมายของหลักธรรมาภิบาลขององค์การบริหารส่วนตำบลจุมพล อำเภอโพธิ์ชัย จังหวัดหนองคาย ด้านการปรับปรุงภารกิจให้ทันต่อสถานการณ์ พบว่า โดยรวมอยู่ในระดับปานกลาง ($\bar{X} = 3.40$) เมื่อพิจารณาเป็นรายชื่อ พบว่า อยู่ในระดับมาก 3 ข้อ โดยเรียงลำดับจากค่าเฉลี่ยจากมากไปน้อย ดังนี้ องค์การบริหารส่วนตำบลปรับปรุงกระบวนการและขั้นตอนการทำงานให้เป็นปัจจุบัน ($\bar{X} = 4.26$) รองลงมา คือ องค์การบริหารส่วนตำบลมีการขยุบเลิกส่วนงานที่ไม่จำเป็น

($\bar{X} = 4.06$) และองค์การบริหารส่วนตำบลมีการปรับปรุงกฎเกณฑ์ หรือระเบียบต่าง ๆ เพื่อให้เกิดประโยชน์สูงสุดแก่ประชาชน ($\bar{X} = 3.68$) ตามลำดับ อยู่ในระดับปานกลาง 1 ข้อ คือ องค์การบริหารส่วนตำบลมีการสรุปบทวนการทำงานอย่างสม่ำเสมอ ($\bar{X} = 2.93$) และอยู่ในระดับน้อย 1 ข้อ คือ องค์การบริหารส่วนตำบล มีการประเมินโครงการทุกระยะให้เหมาะสมกับสถานการณ์อยู่เสมอ ($\bar{X} = 2.10$)

2.2.6 ด้านอำนวยความสะดวกและตอบสนองต่อความต้องการของประชาชน

ตารางที่ 4.8

ค่าเฉลี่ย ค่าเบี่ยงเบนมาตรฐาน และระดับการดำเนินงานตามเป้าหมายหลักธรรมาภิบาลขององค์การบริหารส่วนตำบลจุมพล อำเภอโพธิ์ชัย จังหวัดหนองคาย ด้านอำนวยความสะดวกและตอบสนองต่อความต้องการของประชาชน จำแนกเป็นรายข้อ

การดำเนินงานตามเป้าหมายหลักธรรมาภิบาลของ องค์การบริหารส่วนตำบลจุมพล อำเภอ โพธิ์ชัย จังหวัดหนองคาย ด้านอำนวยความสะดวก และตอบสนองต่อความต้องการของประชาชน	\bar{X}	S.D.	ระดับ
1. องค์การบริหารส่วนตำบลมีการสำรวจความต้องการของประชาชน ผู้รับบริการเป็นหลัก	2.14	1.26	น้อย
2. องค์การบริหารส่วนตำบลมีการปฏิบัติงานที่มุ่งเน้นถึง ความต้องการ และความพึงพอใจของประชาชน	2.93	1.04	ปานกลาง
3. องค์การบริหารส่วนตำบล มีวิธีการหรือแนวทางการทำงาน ที่สร้างความพึงพอใจของผู้รับบริการ	2.88	0.84	ปานกลาง
4. องค์การบริหารส่วนตำบลมีปรับปรุงการปฏิบัติงานเพื่อตอบสนอง ต่อความต้องการของประชาชน	2.14	1.26	น้อย
รวม	2.53	0.71	ปานกลาง

หมายเหตุ. (n = 188)

จากตารางที่ 4.8 การดำเนินงานตามเป้าหมายหลักธรรมาภิบาลขององค์การบริหารส่วนตำบลจุมพล อำเภอโพธิ์ชัย จังหวัดหนองคาย ด้านอำนวยความสะดวกและตอบสนองต่อความต้องการของประชาชน พบว่า โดยรวม อยู่ในระดับปานกลาง ($\bar{X} = 2.53$) เมื่อพิจารณาเป็นรายข้อ พบว่า อยู่ในระดับปานกลาง 2 ข้อ โดยเรียงลำดับจากค่าเฉลี่ยจากมากไปน้อย ดังนี้ องค์การบริหารส่วนตำบลมีการปฏิบัติงานที่มุ่งเน้นถึงความต้องการ และความพึงพอใจของประชาชน ($\bar{X} = 2.93$) และองค์การบริหารส่วนตำบล มีวิธีการ

หรือแนวทางการทำงานที่สร้างความพึงพอใจของผู้รับบริการ ($\bar{X} = 2.88$) และอยู่ในระดับน้อย 2 ข้อ โดยเรียงลำดับจากค่าเฉลี่ยจากมากไปน้อย ดังนี้ องค์การบริหารส่วนตำบลมีการสำรวจความต้องการของประชาชนผู้รับบริการเป็นหลัก ($\bar{X} = 2.14$) และองค์การบริหารส่วนตำบลมีปรับปรุงการปฏิบัติงานเพื่อตอบสนองต่อความต้องการของประชาชน ($\bar{X} = 2.14$)

2.2.7 ด้านการประเมินผลการปฏิบัติราชการอย่างสม่ำเสมอ

ตารางที่ 4.9

ค่าเฉลี่ย ค่าเบี่ยงเบนมาตรฐาน และระดับการดำเนินงานตามเป้าหมายหลักยุทธศาสตร์ขององค์การบริหารส่วนตำบลจุมพล อำเภอ โพนพิสัย จังหวัดหนองคาย ด้านการประเมินผลการปฏิบัติราชการอย่างสม่ำเสมอ จำแนกเป็นรายชื่อ

การดำเนินงานตามเป้าหมายหลักยุทธศาสตร์ของ องค์การบริหารส่วนตำบลจุมพล อำเภอ โพนพิสัย จังหวัดหนองคาย ด้านการประเมินผล การปฏิบัติราชการอย่างสม่ำเสมอ	\bar{X}	S.D.	ระดับ
1. องค์การบริหารส่วนตำบลมีแผนการตรวจสอบ และวัดผล การปฏิบัติงานที่ชัดเจน	2.73	0.80	ปานกลาง
2. บุคลากรมีส่วนร่วมในการวางแผนด้านการประเมินผลการปฏิบัติงาน ขององค์การบริหารส่วนตำบล	2.89	0.88	ปานกลาง
3. องค์การบริหารส่วนตำบลดำเนินงานด้านการประเมินผลการปฏิบัติ ขององค์กรให้บรรลุเป้าหมายได้อย่างมีประสิทธิภาพ	3.44	0.78	ปานกลาง
4. บุคลากรมีการรายงานผลการปฏิบัติงานและการประเมินตนเอง	3.52	0.86	มาก
รวม	3.14	0.47	ปานกลาง

หมายเหตุ. (n = 188)

จากตารางที่ 4.9 การดำเนินงานตามเป้าหมายหลักยุทธศาสตร์ขององค์การบริหารส่วนตำบลจุมพล อำเภอ โพนพิสัย จังหวัดหนองคาย ด้านการประเมินผลการปฏิบัติราชการอย่างสม่ำเสมอ พบว่า โดยรวมอยู่ในระดับปานกลาง ($\bar{X} = 3.14$) เมื่อพิจารณาเป็นรายชื่อ พบว่า อยู่ในระดับสูงที่สุด 1 ข้อ คือ บุคลากรมีการรายงานผลการปฏิบัติงานและการประเมินตนเอง ($\bar{X} = 3.52$) อยู่ในระดับปานกลาง 3 ข้อ โดยเรียงลำดับจากค่าเฉลี่ยจากมากไปน้อย ดังนี้ องค์การบริหารส่วนตำบลดำเนินงานด้านการประเมินผลการปฏิบัติ ขององค์กรให้บรรลุเป้าหมายได้อย่างมีประสิทธิภาพ ($\bar{X} = 3.44$) รองลงมา คือ บุคลากร

มีส่วนร่วมในการวางแผนด้านการประเมินผลการปฏิบัติงานขององค์การบริหารส่วนตำบล ($\bar{X} = 2.89$) และองค์การบริหารส่วนตำบลมีแผนการตรวจสอบ และวัดผลการปฏิบัติงานที่ชัดเจน ($\bar{X} = 2.73$) ตามลำดับ

ตอนที่ 3 ผลการเปรียบเทียบการดำเนินงานตามเป้าหมายหลักธรรมาภิบาลขององค์การบริหารส่วนตำบลจุมพล อำเภอโพธาราม จังหวัดหนองคาย จำแนกตามสถานะตำแหน่งคณะกรรมการหมู่บ้าน และหมู่บ้านที่อาศัยอยู่

3.1 จำแนกตามสถานะตำแหน่งคณะกรรมการหมู่บ้าน

ตารางที่ 4.10

ผลการวิเคราะห์เปรียบเทียบการดำเนินงานตามเป้าหมายหลักธรรมาภิบาลขององค์การบริหารส่วนตำบลจุมพล อำเภอโพธาราม จังหวัดหนองคาย จำแนกตามสถานะตำแหน่งคณะกรรมการหมู่บ้าน โดยรวม และรายด้าน

การดำเนินงานตามเป้าหมายหลัก ธรรมาภิบาลขององค์การบริหารส่วนตำบล จุมพล อำเภอโพธาราม จังหวัดหนองคาย	โดยตำแหน่ง		จากการ เลือกตั้ง		t	Sig.
	\bar{X}	S.D.	\bar{X}	S.D.		
1. ด้านการเกิดประโยชน์สุขของประชาชน	3.43	0.65	3.38	0.59	0.50	.62
2. ด้านการเกิดผลสัมฤทธิ์ต่อภารกิจของรัฐ	2.41	1.22	2.40	1.07	0.10	.92
3. ด้านการมีประสิทธิภาพและเกิดความคุ้มค่า ในเชิงภารกิจของรัฐ	4.01	0.43	3.96	0.45	0.73	.47
4. ด้านการลดขั้นตอนการปฏิบัติงาน	3.48	0.73	3.61	0.44	-1.51	.13
5. ด้านการปรับปรุงภารกิจให้ทันต่อสถานการณ์	3.34	0.78	3.55	0.64	-1.91	.06
6. ด้านอำนวยความสะดวกและตอบสนองต่อ ความต้องการของประชาชน	2.55	0.75	2.47	0.64	0.75	.45
7. ด้านการประเมินผลการปฏิบัติราชการ อย่างสม่ำเสมอ	3.16	0.48	3.12	0.44	0.49	.62
รวม	3.20	0.48	3.21	0.42	-0.20	.84

หมายเหตุ. (n = 188)

จากตารางที่ 4.10 การดำเนินงานตามเป้าหมายหลักธรรมาภิบาลขององค์การบริหารส่วนตำบลจุมพล อำเภอโพธาราม จังหวัดหนองคาย จำแนกตามสถานะตำแหน่งคณะกรรมการหมู่บ้านพบว่า โดยรวมแตกต่างกันอย่างไม่มีนัยสำคัญทางสถิติที่ระดับ .05 เมื่อพิจารณาเป็นรายด้าน พบว่า ทุกรายด้านแตกต่างกันอย่างไม่มีนัยสำคัญทางสถิติที่ระดับ .05

3.2 จำแนกตามหมู่บ้านที่อาศัยอยู่

ตารางที่ 4.11

ผลการวิเคราะห์เปรียบเทียบการดำเนินงานตามเป้าหมายหลักธรรมาภิบาลขององค์การบริหารส่วนตำบลจุมพล อำเภอโพธาราม จังหวัดหนองคาย จำแนกตามหมู่บ้านที่อาศัยอยู่ โดยรวมและจำแนกเป็นรายด้าน

การดำเนินงานตามเป้าหมายของหลักธรรมาภิบาลขององค์การบริหารส่วนตำบลจุมพล อำเภอโพธาราม จังหวัดหนองคาย จำแนกตามหมู่บ้านที่อาศัยอยู่	แหล่งความแปรปรวน	SS	df	MS	F	sig.
1. ด้านการเกิดประโยชน์สุขของประชาชน	ระหว่างกลุ่ม	19.13	25.00	0.77	2.23	0.00 *
	ภายในกลุ่ม	55.69	162.00	0.34	-	-
	รวม	74.83	187.00	-	-	-
2. ด้านการเกิดผลสัมฤทธิ์ต่อภารกิจของรัฐ	ระหว่างกลุ่ม	100.02	25.00	4.00	4.08	0.00 *
	ภายในกลุ่ม	158.77	162.00	0.98	-	-
	รวม	258.79	187.00	-	-	-
3. ด้านการมีประสิทธิภาพและเกิดความคุ้มค่าในเชิงภารกิจของรัฐ	ระหว่างกลุ่ม	8.61	25.00	0.34	2.04	0.00 *
	ภายในกลุ่ม	27.34	162.00	0.17	-	-
	รวม	35.94	187.00	-	-	-
4. ด้านการลดขั้นตอนการปฏิบัติงาน	ระหว่างกลุ่ม	40.56	25.00	1.62	6.72	0.00 *
	ภายในกลุ่ม	39.10	162.00	0.24	-	-
	รวม	79.66	187.00	-	-	-
5. ด้านการปรับปรุงภารกิจให้ทันต่อสถานการณ์	ระหว่างกลุ่ม	61.50	25.00	2.46	9.48	0.00 *
	ภายในกลุ่ม	42.02	162.00	0.26	-	-
	รวม	103.52	187.00	-	-	-
6. ด้านอำนาจความสะดวก และตอบสนองต่อความต้องการของประชาชน	ระหว่างกลุ่ม	27.93	25.00	1.12	2.69	0.00 *
	ภายในกลุ่ม	67.39	162.00	0.42	-	-
	รวม	95.32	187.00	-	-	-
7. ด้านการประเมินผลการปฏิบัติราชการอย่างสม่ำเสมอ	ระหว่างกลุ่ม	7.14	25.00	0.29	1.39	0.12
	ภายในกลุ่ม	33.36	162.00	0.21	-	-
	รวม	40.50	187.00	-	-	-

(ต่อ)

ตารางที่ 4.11 (ต่อ)

การดำเนินงานตามเป้าหมายของหลักธรรมาภิบาล ขององค์การบริหารส่วนตำบลจุมพล อำเภอโพธิ์ชัย จังหวัดหนองคาย จำแนกตามหมู่บ้านที่อาศัยอยู่	แหล่งความ แปรปรวน	SS	df	MS	F	sig.
รวม	ระหว่างกลุ่ม	13.08	25.00	0.52	3.13	0.00 *
	ภายในกลุ่ม	27.11	162.00	0.17	-	-
	รวม	40.19	187.00	-	-	-

หมายเหตุ. (n = 188), * มีนัยสำคัญทางสถิติที่ระดับ .05

จากตารางที่ 4.11 ผลการวิเคราะห์เปรียบเทียบการดำเนินงานตามเป้าหมายหลักธรรมาภิบาลขององค์การบริหารส่วนตำบลจุมพล อำเภอโพธิ์ชัย จังหวัดหนองคาย จำแนกตามหมู่บ้านที่อาศัยอยู่ โดยรวมและจำแนกเป็นรายด้าน พบว่า โดยรวมแตกต่างกันอย่างมีนัยสำคัญทางสถิติที่ระดับ .05 เมื่อพิจารณาเป็นรายด้าน พบว่า แตกต่างกันอย่างมีนัยสำคัญทางสถิติที่ระดับ .05 จำนวน 6 ด้าน ได้แก่ ด้านการเกิดประโยชน์สุขของประชาชน (sig = .00) ด้านการเกิดผลสัมฤทธิ์ต่อภารกิจของรัฐ (sig = .00) ด้านการมีประสิทธิภาพและเกิดความคุ้มค่าในเชิงภารกิจของรัฐ (sig = .00) ด้านการลดขั้นตอนการปฏิบัติงาน (sig = .00) ด้านการปรับปรุงภารกิจให้ทันต่อสถานการณ์ (sig = .00) และด้านอำนวยความสะดวก และตอบสนองต่อความต้องการของประชาชน (sig = .00) และแตกต่างกันอย่างไม่มีนัยสำคัญทางสถิติที่ระดับ .05 จำนวน 1 ด้าน ได้แก่ ด้านการประเมินผลการปฏิบัติราชการอย่างสม่ำเสมอ (sig = .12)

เมื่อพบว่า การดำเนินงานตามเป้าหมายหลักธรรมาภิบาลขององค์การบริหารส่วนตำบลจุมพล อำเภอโพธิ์ชัย จังหวัดหนองคาย มีความแตกต่างกันอย่างมีนัยสำคัญทางสถิติที่ระดับ .05 ผู้วิจัยจึงทำการเปรียบเทียบค่าเฉลี่ยรายคู่โดยรวม ด้วยวิธี LSD. (Least Significant Difference)

ตารางที่ 4.12

ผลการวิเคราะห์เปรียบเทียบค่าเฉลี่ยรายคู่การดำเนินงานตามเป้าหมายหลักกิจกรรมบริหารส่วนตำบลชุมพล อำเภอโพธารมณ์ จังหวัดหนองคาย
 จำแนกตามหมู่บ้านที่อาศัยอยู่ ด้านการเกิดประโยชน์สุขของประชาชน

หมู่บ้าน	หมู่บ้านที่อาศัย																										
	ม.1	ม.2	ม.3	ม.4	ม.5	ม.6	ม.7	ม.8	ม.9	ม.10	ม.11	ม.12	ม.13	ม.14	ม.15	ม.16	ม.17	ม.18	ม.19	ม.20	ม.21	ม.22	ม.23	ม.24	ม.25	ม.26	
ค่าเฉลี่ย	3.76	3.75	3.40	3.68	2.87	3.00	3.32	4.13	3.60	3.83	2.95	3.00	3.08	3.36	3.80	3.80	3.55	3.40	3.73	3.36	3.25	3.20	3.44	3.50	3.12	3.24	
หมู่บ้านที่ 1	3.76	-	-	-	-	-	-	-	-	-	-	-	-	-	-	-	-	-	-	-	-	-	-	-	-	-	-
หมู่บ้านที่ 2	3.75	.97	-	-	-	-	-	-	-	-	-	-	-	-	-	-	-	-	-	-	-	-	-	-	-	-	-
หมู่บ้านที่ 3	3.40	.20	.23	-	-	-	-	-	-	-	-	-	-	-	-	-	-	-	-	-	-	-	-	-	-	-	-
หมู่บ้านที่ 4	3.68	.76	.80	.35	-	-	-	-	-	-	-	-	-	-	-	-	-	-	-	-	-	-	-	-	-	-	-
หมู่บ้านที่ 5	2.87	.00*	.00*	.06*	.01*	-	-	-	-	-	-	-	-	-	-	-	-	-	-	-	-	-	-	-	-	-	-
หมู่บ้านที่ 6	3.00	.00*	.01*	.17	.02*	.67	-	-	-	-	-	-	-	-	-	-	-	-	-	-	-	-	-	-	-	-	-
หมู่บ้านที่ 7	3.32	.17	.20	.81	.29	.19	.34	-	-	-	-	-	-	-	-	-	-	-	-	-	-	-	-	-	-	-	-
หมู่บ้านที่ 8	4.13	.19	.20	.01*	.13	.00*	.02*	-	-	-	-	-	-	-	-	-	-	-	-	-	-	-	-	-	-	-	-
หมู่บ้านที่ 9	3.47	.33	.37	.83	.51	.06	.14	.68	.04*	-	-	-	-	-	-	-	-	-	-	-	-	-	-	-	-	-	-
หมู่บ้านที่ 10	3.60	.62	.65	.55	.82	.03*	.08	.45	.11	.71	-	-	-	-	-	-	-	-	-	-	-	-	-	-	-	-	-
หมู่บ้านที่ 11	3.83	.81	.79	.17	.62	.00*	.01*	.15	.36	.28	.51	-	-	-	-	-	-	-	-	-	-	-	-	-	-	-	-
หมู่บ้านที่ 12	2.95	.00*	.01*	.23	.01*	.80	.87	.27	.00*	.11	.05*	.01*	-	-	-	-	-	-	-	-	-	-	-	-	-	-	-
หมู่บ้านที่ 13	3.00	.01*	.01*	.17	.02*	.67	1.00	.34	.00*	.14	.08	.01*	.87	-	-	-	-	-	-	-	-	-	-	-	-	-	-
หมู่บ้านที่ 14	3.08	.01*	.02*	.25	.03*	.42	.77	.46	.00*	.20	.11	.01*	.64	.77	-	-	-	-	-	-	-	-	-	-	-	-	-
หมู่บ้านที่ 15	3.36	.14	.17	.88	.26	.09	.21	.91	.01*	.72	.46	.12	.16	.21	.31	-	-	-	-	-	-	-	-	-	-	-	-
หมู่บ้านที่ 16	3.80	.89	.87	.17	.67	.00*	.01*	.15	.27	.29	.55	.92	.00*	.01*	.12	-	-	-	-	-	-	-	-	-	-	-	-
หมู่บ้านที่ 17	3.55	.45	.50	.61	.67	.02*	.06	.49	.05*	.79	.88	.37	.04*	.06	.09	.50	.40	-	-	-	-	-	-	-	-	-	-
หมู่บ้านที่ 18	3.40	.26	.30	1.00	.41	.12	.23	.83	.03*	.86	.60	.22	.18	.23	.32	.89	.23	.66	-	-	-	-	-	-	-	-	-

(ต่อ)

ตารางที่ 4.12 (ต่อ)

หมู่บ้าน ที่อยู่ อาศัย	หมู่บ้านที่อยู่อาศัย																									
	ม.1	ม.2	ม.3	ม.4	ม.5	ม.6	ม.7	ม.8	ม.9	ม.10	ม.11	ม.12	ม.13	ม.14	ม.15	ม.16	ม.17	ม.18	ม.19	ม.20	ม.21	ม.22	ม.23	ม.24	ม.25	ม.26
\bar{X}	3.76	3.75	3.40	3.68	2.87	3.00	3.32	4.13	3.60	3.83	2.95	3.00	3.08	3.36	3.80	3.80	3.55	3.40	3.73	3.36	3.25	3.20	3.44	3.50	3.12	3.24
หมู่ที่ 19	3.73	.90	.27	.87	.00*	.01*	.23	.17	.42	.71	.73	.01*	.01*	.02*	.20	.80	.55	.33	-	-	-	-	-	-	-	-
หมู่ที่ 20	3.36	.13	.89	.26	.08	.20	.90	.01*	.73	.46	.12	.14	.20	.29	.99	.12	.50	.90	.19	-	-	-	-	-	-	-
หมู่ที่ 21	3.25	.07	.09	.61	.15	.20	.40	.83	.00*	.50	.30	.07	.31	.40	.54	.71	.06	.31	.65	.11	.69	-	-	-	-	-
หมู่ที่ 22	3.20	.08	.10	.55	.16	.33	.55	.75	.01*	.45	.28	.08	.46	.55	.71	.64	.08	.30	.59	.12	.62	.88	-	-	-	-
หมู่ที่ 23	3.44	.32	.36	.91	.48	.09	.19	.75	.04*	.94	.67	.27	.15	.19	.26	.80	.28	.74	.91	.40	.80	.57	.52	-	-	-
หมู่ที่ 24	3.50	.39	.43	.75	.58	.05*	.12	.61	.05*	.92	.78	.33	.08	.12	.17	.64	.35	.88	.78	.48	.64	.43	.40	.87	-	-
หมู่ที่ 25	3.12	.04*	.06	.40	.10	.47	.72	.59	.00*	.33	.20	.05*	.61	.72	.90	.42	.04	.20	.45	.07	.46	.70	.83	.39	.29	-
หมู่ที่ 26	3.24	.11	.13	.63	.20	.28	.47	.83	.01*	.52	.33	.10	.39	.47	.62	.72	.10	.36	.67	.15	.71	.98	.91	.59	.47	.75

หมายเหตุ. (n = 188)



คณะกรรมการหมู่บ้านที่อาศัยในหมู่ที่ 8 บ้านนาเพียงใหญ่ มีความคิดเห็นต่อการดำเนินงานตามเป้าหมายของหลักธรรมาภิบาลขององค์การบริหารส่วนตำบลจุมพล อำเภอโพธิ์ชัย จังหวัดหนองคาย แตกต่างกับ คณะกรรมการหมู่บ้านที่อาศัยในหมู่ที่ 9 บ้านนาเพียงน้อย หมู่ที่ 12 บ้านอยู่ดีมีสุข หมู่ที่ 13 บ้านจอมทอง และหมู่ที่ 14 บ้านคอน โโพธิ์ หมู่ที่ 15 บ้านเมืองคั่ง หมู่ที่ 16 บ้านจอมนางเหนือ หมู่ที่ 17 บ้านโปร่งเย็น หมู่ที่ 18 บ้านเตาถ่าน หมู่ที่ 20 บ้านหนองปลาไหล หมู่ที่ 21 บ้านนาตาลใหม่ หมู่ที่ 23 บ้านนาเมือง หมู่ที่ 24 บ้านตัวอย่าง หมู่ที่ 25 บ้านพรพระธาตุ และหมู่ที่ 26 บ้านนาสมบูรณ์

คณะกรรมการหมู่บ้านที่อาศัยในหมู่ที่ 10 บ้านทุ่งธาตุ มีความคิดเห็นต่อการดำเนินงานตามเป้าหมายของหลักธรรมาภิบาลขององค์การบริหารส่วนตำบลจุมพล อำเภอโพธิ์ชัย จังหวัดหนองคาย แตกต่างกับ คณะกรรมการหมู่บ้านที่อาศัยในหมู่ที่ 12 บ้านอยู่ดีมีสุข

คณะกรรมการหมู่บ้านที่อาศัยในหมู่ที่ 11 บ้านปักหมู มีความคิดเห็นต่อการดำเนินงานตามเป้าหมายของหลักธรรมาภิบาลขององค์การบริหารส่วนตำบลจุมพล อำเภอโพธิ์ชัย จังหวัดหนองคาย แตกต่างกับ คณะกรรมการหมู่บ้านที่อาศัยในหมู่ที่ 12 บ้านอยู่ดีมีสุข หมู่ที่ 13 บ้านจอมทอง และหมู่ที่ 14 บ้านคอน โโพธิ์ และหมู่ที่ 25 บ้านพรพระธาตุ

คณะกรรมการหมู่บ้านที่อาศัยในหมู่ที่ 12 บ้านอยู่ดีมีสุข มีความคิดเห็นต่อการดำเนินงานตามเป้าหมายของหลักธรรมาภิบาลขององค์การบริหารส่วนตำบลจุมพล อำเภอโพธิ์ชัย จังหวัดหนองคาย แตกต่างกับ คณะกรรมการหมู่บ้านที่อาศัยในหมู่ที่ 16 บ้านจอมนางเหนือ หมู่ที่ 17 บ้าน โปร่งเย็น และหมู่ที่ 19 บ้านเสริมสุข

คณะกรรมการหมู่บ้านที่อาศัยในหมู่ที่ 13 บ้านจอมทอง มีความคิดเห็นต่อการดำเนินงานตามเป้าหมายของหลักธรรมาภิบาลขององค์การบริหารส่วนตำบลจุมพล อำเภอโพธิ์ชัย จังหวัดหนองคาย แตกต่างกับ คณะกรรมการหมู่บ้านที่อาศัยในหมู่ที่ 16 บ้านจอมนางเหนือ และหมู่ที่ 19 บ้านเสริมสุข

คณะกรรมการหมู่บ้านที่อาศัยในหมู่ที่ 14 บ้านคอน โโพธิ์ มีความคิดเห็นต่อการดำเนินงานตามเป้าหมายของหลักธรรมาภิบาลขององค์การบริหารส่วนตำบลจุมพล อำเภอโพธิ์ชัย จังหวัดหนองคาย แตกต่างกับ คณะกรรมการหมู่บ้านที่อาศัยในหมู่ที่ 16 บ้านจอมนางเหนือ และหมู่ที่ 19 บ้านเสริมสุข

ตารางที่ 4.13

ผลการวิเคราะห์เปรียบเทียบการดำเนินงานตามเป้าหมายของหลักสูตรมหาวิทยาลัยของการบริหารส่วนตำบลจุมพล อำเภอโพธิ์ชัย จังหวัดหนองคาย จำนวนตามหมู่บ้านที่อาศัยอยู่ ด้านการเกิดผลสัมฤทธิ์ต่อภารกิจของรัฐ

หมู่บ้าน	หมู่บ้านที่อยู่อาศัย																										
	ม.1	ม.2	ม.3	ม.4	ม.5	ม.6	ม.7	ม.8	ม.9	ม.10	ม.11	ม.12	ม.13	ม.14	ม.15	ม.16	ม.17	ม.18	ม.19	ม.20	ม.21	ม.22	ม.23	ม.24	ม.25	ม.26	
ชื่อหมู่บ้าน	2.22	2.48	2.70	3.13	1.08	1.68	2.78	2.33	3.04	3.27	1.82	1.00	1.86	3.27	3.65	3.75	3.75	1.80	2.75	2.14	2.65	2.44	2.36	2.83	2.36	1.80	
หมู่บ้านที่ 1	2.22	-	-	-	-	-	-	-	-	-	-	-	-	-	-	-	-	-	-	-	-	-	-	-	-	-	-
หมู่บ้านที่ 2	2.48	.59	-	-	-	-	-	-	-	-	-	-	-	-	-	-	-	-	-	-	-	-	-	-	-	-	-
หมู่บ้านที่ 3	2.70	.31	.65	-	-	-	-	-	-	-	-	-	-	-	-	-	-	-	-	-	-	-	-	-	-	-	-
หมู่บ้านที่ 4	3.13	.06	.19	.39	-	-	-	-	-	-	-	-	-	-	-	-	-	-	-	-	-	-	-	-	-	-	-
หมู่บ้านที่ 5	1.08	.02*	.01*	.00*	.00*	-	-	-	-	-	-	-	-	-	-	-	-	-	-	-	-	-	-	-	-	-	-
หมู่บ้านที่ 6	1.38	.07	.03*	.01*	.00*	.55	-	-	-	-	-	-	-	-	-	-	-	-	-	-	-	-	-	-	-	-	-
หมู่บ้านที่ 7	1.68	.32	.16	.07	.01*	.29	.59	-	-	-	-	-	-	-	-	-	-	-	-	-	-	-	-	-	-	-	-
หมู่บ้านที่ 8	2.78	.24	.55	.88	.48	.00*	.05*	-	-	-	-	-	-	-	-	-	-	-	-	-	-	-	-	-	-	-	-
หมู่บ้านที่ 9	2.33	.83	.79	.49	.14	.02*	.08	.28	.41	-	-	-	-	-	-	-	-	-	-	-	-	-	-	-	-	-	-
หมู่บ้านที่ 10	3.04	.13	.32	.55	.88	.00*	.03*	.64	.24	-	-	-	-	-	-	-	-	-	-	-	-	-	-	-	-	-	-
หมู่บ้านที่ 11	3.27	.04*	.14	.29	.49	.00*	.01*	.36	.10	.71	-	-	-	-	-	-	-	-	-	-	-	-	-	-	-	-	-
หมู่บ้านที่ 12	1.82	.40	.19	.08	.01*	.13	.37	.80	.06	.34	.03*	.01*	-	-	-	-	-	-	-	-	-	-	-	-	-	-	-
หมู่บ้านที่ 13	1.00	.01*	.00*	.00*	.88	.45	.23	.00*	.01*	.00*	.00*	.10	-	-	-	-	-	-	-	-	-	-	-	-	-	-	-
หมู่บ้านที่ 14	1.86	.42	.19	.08	.01*	.10	.30	.74	.05	.36	.03*	.01*	.94	.07	-	-	-	-	-	-	-	-	-	-	-	-	-
หมู่บ้านที่ 15	3.27	.02*	.10	.24	.77	.00*	.01*	.31	.08	.68	1.00	.00*	.00*	.00*	-	-	-	-	-	-	-	-	-	-	-	-	-
หมู่บ้านที่ 16	3.65	.00*	.02*	.06	.29	.00*	.00*	.08	.01*	.28	.47	.00*	.00*	.00*	.43	-	-	-	-	-	-	-	-	-	-	-	-
หมู่บ้านที่ 17	3.75	.00*	.01*	.04*	.21	.00*	.00*	.05*	.01*	.21	.37	.00*	.00*	.00*	.32	.84	-	-	-	-	-	-	-	-	-	-	-
หมู่บ้านที่ 18	1.80	.44	.23	.11	.02*	.20	.45	.85	.09	.38	.05*	.02*	.97	.16	.91	.01*	.00*	-	-	-	-	-	-	-	-	-	-
หมู่บ้านที่ 19	2.75	.26	.58	.92	.45	.00*	.01*	.06	.96	.44	.61	.34	.06	.00*	.07	.29	.07	.05*	-	-	-	-	-	-	-	-	-

(ต่อ)

ตารางที่ 4.13 (ต่อ)

หมู่บ้าน		หมู่บ้านที่อยู่พื้นที่																									
		ม.1	ม.2	ม.3	ม.4	ม.5	ม.6	ม.7	ม.8	ม.9	ม.10	ม.11	ม.12	ม.13	ม.14	ม.15	ม.16	ม.17	ม.18	ม.19	ม.20	ม.21	ม.22	ม.23	ม.24	ม.25	ม.26
\bar{X}		2.22	2.48	2.70	3.13	1.08	1.68	2.78	2.33	3.04	3.27	1.82	1.00	1.86	3.27	3.65	3.75	3.75	1.80	2.75	2.14	2.65	2.44	2.36	2.83	2.36	1.80
หมู่บ้าน 20		2.14	.86	.48	.34	.03*	.11	.40	.16	.71	.10	.03*	.50	.12	.53	.01*	.00*	.00*	.53	.20	-	-	-	-	-	-	-
หมู่บ้าน 21		2.65	.36	.72	.92	.34	.00*	.09	.80	.55	.49	.25	.10	.00*	.09	.20	.05*	.03*	.19	.84	.28	-	-	-	-	-	-
หมู่บ้าน 22		2.44	.69	.95	.65	.23	.02*	.06	.23	.55	.86	.34	.17	.28	.01*	.29	.14	.03*	.31	.58	.58	.71	-	-	-	-	-
หมู่บ้าน 23		2.36	.80	.84	.55	.18	.02*	.08	.28	.46	.97	.28	.13	.35	.02*	.36	.10	.02*	.37	.49	.69	.61	.90	-	-	-	-
หมู่บ้าน 24		2.83	.23	.50	.80	.59	.00*	.01*	.06	.91	.38	.73	.45	.06	.00*	.06	.41	.13	.09	.88	.18	.73	.51	.43	-	-	-
หมู่บ้าน 25		2.36	.80	.84	.55	.18	.02*	.08	.28	.46	.97	.28	.13	.35	.02*	.36	.10	.02*	.37	.49	.69	.61	.90	1.00	.43	-	-
หมู่บ้าน 26		1.80	.44	.23	.11	.02*	.20	.45	.85	.09	.38	.05*	.02*	.97	.16	.91	.01*	.00*	1.00	.09	.53	.13	.31	.37	.09	.37	-

หมายเหตุ. (n = 188)



มหาวิทยาลัยราชภัฏมหาสารคาม
RAJABHAT MAHASARAKHAM UNIVERSITY

จากตารางที่ 4.13 ผลการวิเคราะห์เปรียบเทียบการดำเนินงานตามเป้าหมายของหลักธรรมาภิบาลขององค์การบริหารส่วนตำบลจุมพล อำเภอ โพนพิสัย จังหวัดหนองคาย จำแนกตามหมู่บ้านที่อาศัยอยู่ด้านการเกิดผลสัมฤทธิ์ต่อภารกิจของรัฐ พบว่า

คณะกรรมการหมู่บ้านที่อาศัยในหมู่ที่ 1 บ้านจุมพล มีความคิดเห็นต่อการดำเนินงานตามเป้าหมายของหลักธรรมาภิบาลขององค์การบริหารส่วนตำบลจุมพล อำเภอ โพนพิสัย จังหวัดหนองคาย แตกต่างกับ คณะกรรมการหมู่บ้านที่อาศัยในหมู่ที่ 5 บ้านร่องถ่อน หมู่ที่ 11 บ้านปักหมู หมู่ที่ 13 บ้านจอมทอง หมู่ที่ 15 บ้านเมืองคลัง หมู่ที่ 16 บ้านจอมนางเหนือ และหมู่ที่ 17 บ้านโปร่งเย็น

คณะกรรมการหมู่บ้านที่อาศัยในหมู่ที่ 2 บ้านจอมนาง มีความคิดเห็นต่อการดำเนินงานตามเป้าหมายของหลักธรรมาภิบาลขององค์การบริหารส่วนตำบลจุมพล อำเภอ โพนพิสัย จังหวัดหนองคาย แตกต่างกับ คณะกรรมการหมู่บ้านที่อาศัยในหมู่ที่ 5 บ้านร่องถ่อน หมู่ที่ 6 บ้านนาตาล หมู่ที่ 7 บ้านห้วยเปลวเจือก หมู่ที่ 13 บ้านจอมทอง หมู่ที่ 16 บ้านจอมนางเหนือ และหมู่ที่ 17 บ้านโปร่งเย็น

คณะกรรมการหมู่บ้านที่อาศัยในหมู่ที่ 3 บ้านเวิน มีความคิดเห็นต่อการดำเนินงานตามเป้าหมายของหลักธรรมาภิบาลขององค์การบริหารส่วนตำบลจุมพล อำเภอ โพนพิสัย จังหวัดหนองคาย แตกต่างกับ คณะกรรมการหมู่บ้านที่อาศัยในหมู่ที่ 5 บ้านร่องถ่อน หมู่ที่ 6 บ้านนาตาล หมู่ที่ 13 บ้านจอมทอง และหมู่ที่ 17 บ้านโปร่งเย็น

คณะกรรมการหมู่บ้านที่อาศัยในหมู่ที่ 4 บ้านเคือ มีความคิดเห็นต่อการดำเนินงานตามเป้าหมายของหลักธรรมาภิบาลขององค์การบริหารส่วนตำบลจุมพล อำเภอ โพนพิสัย จังหวัดหนองคาย แตกต่างกับ คณะกรรมการหมู่บ้านที่อาศัยในหมู่ที่ 5 บ้านร่องถ่อน หมู่ที่ 6 บ้านนาตาล หมู่ที่ 7 บ้านห้วยเปลวเจือก หมู่ที่ 12 บ้านอยู่ดีมีสุข หมู่ที่ 13 บ้านจอมทอง หมู่ที่ 14 บ้านคอนโพธิ์ หมู่ที่ 18 บ้านเตาด่าน หมู่ที่ 20 บ้านหนองปลาไหล และหมู่ที่ 26 บ้านนาสมบุรณ์

คณะกรรมการหมู่บ้านที่อาศัยในหมู่ที่ 5 บ้านร่องถ่อน มีความคิดเห็นต่อการดำเนินงานตามเป้าหมายของหลักธรรมาภิบาลขององค์การบริหารส่วนตำบลจุมพล อำเภอ โพนพิสัย จังหวัดหนองคาย แตกต่างกับ คณะกรรมการหมู่บ้านที่อาศัยในหมู่ที่ 8 บ้านนาเพียงใหญ่ หมู่ที่ 9 บ้านนาเพียงน้อย หมู่ที่ 10 บ้านทุ่งธาตุ หมู่ที่ 11 บ้านปักหมู หมู่ที่ 15 บ้านเมืองคลัง หมู่ที่ 16 บ้านจอมนางเหนือ หมู่ที่ 17 บ้านโปร่งเย็น หมู่ที่ 19 บ้านเสริมสุข หมู่ที่ 20 บ้านหนองปลาไหล หมู่ที่ 21 บ้านนาตาลใหม่ หมู่ที่ 22 บ้านนาเพียงใหม่ หมู่ที่ 23 บ้านนาเมือง หมู่ที่ 24 บ้านดัวอย่าง และหมู่ที่ 25 บ้านพรพระธาตุ

คณะกรรมการหมู่บ้านที่อาศัยในหมู่ที่ 6 บ้านนาตาล มีความคิดเห็นต่อการดำเนินงานตามเป้าหมายของหลักธรรมาภิบาลขององค์การบริหารส่วนตำบลจุมพล อำเภอ โพนพิสัย จังหวัดหนองคาย แตกต่างกับ คณะกรรมการหมู่บ้านที่อาศัยในหมู่ที่ 8 บ้านนาเพียงใหญ่ หมู่ที่ 10 บ้านทุ่งธาตุ หมู่ที่ 11 บ้านปักหมู หมู่ที่ 15 บ้านเมืองคลัง หมู่ที่ 16 บ้านจอมนางเหนือ หมู่ที่ 17 บ้านโปร่งเย็น หมู่ที่ 19

คณะกรรมการหมู่บ้านที่อาศัยในหมู่ที่ 14 บ้านดอนโพธิ์ มีความคิดเห็นต่อการดำเนินงานตามเป้าหมายของหลักธรรมาภิบาลขององค์การบริหารส่วนตำบลจุมพล อำเภอโพธิ์พิสัย จังหวัดหนองคาย แตกต่างกับ คณะกรรมการหมู่บ้านที่อาศัยในหมู่ที่ 15 บ้านเมืองคลัง หมู่ที่ 16 บ้านจอมนางเหนือ หมู่ที่ 17 บ้านโปร่ง หมู่ที่ 19 บ้านเสริมสุข หมู่ที่ 21 บ้านนาตาลใหม่ หมู่ที่ 22 บ้านนาเพียงใหม่ หมู่ที่ 23 บ้านนาเมือง หมู่ที่ 24 บ้านตัวอย่าง และหมู่ที่ 25 บ้านพรพระธาตุ

คณะกรรมการหมู่บ้านที่อาศัยในหมู่ที่ 15 บ้านเมืองคลัง มีความคิดเห็นต่อการดำเนินงานตามเป้าหมายของหลักธรรมาภิบาลขององค์การบริหารส่วนตำบลจุมพล อำเภอโพธิ์พิสัย จังหวัดหนองคาย แตกต่างกับ คณะกรรมการหมู่บ้านที่อาศัยในหมู่ที่ 18 บ้านเตาถ่าน หมู่ที่ 20 บ้านหนองปลาไหล และหมู่ที่ 26 บ้านนาสมบุญ

คณะกรรมการหมู่บ้านที่อาศัยในหมู่ที่ 16 บ้านจอมนางเหนือ มีความคิดเห็นต่อการดำเนินงานตามเป้าหมายของหลักธรรมาภิบาลขององค์การบริหารส่วนตำบลจุมพล อำเภอโพธิ์พิสัย จังหวัดหนองคาย แตกต่างกับ คณะกรรมการหมู่บ้านที่อาศัยในหมู่ที่ 18 บ้านเตาถ่าน หมู่ที่ 20 บ้านหนองปลาไหล หมู่ที่ 21 บ้านนาตาลใหม่ หมู่ที่ 22 บ้านนาเพียงใหม่ หมู่ที่ 23 บ้านนาเมือง หมู่ที่ 25 บ้านพรพระธาตุ และหมู่ที่ 26 บ้านนาสมบุญ

คณะกรรมการหมู่บ้านที่อาศัยในหมู่ที่ 17 บ้านจอมโปร่งเย็น มีความคิดเห็นต่อการดำเนินงานตามเป้าหมายของหลักธรรมาภิบาลขององค์การบริหารส่วนตำบลจุมพล อำเภอโพธิ์พิสัย จังหวัดหนองคาย แตกต่างกับ คณะกรรมการหมู่บ้านที่อาศัยในหมู่ที่ 18 บ้านเตาถ่าน หมู่ที่ 20 บ้านหนองปลาไหล หมู่ที่ 21 บ้านนาตาลใหม่ หมู่ที่ 22 บ้านนาเพียงใหม่ หมู่ที่ 23 บ้านนาเมือง หมู่ที่ 25 บ้านพรพระธาตุ และหมู่ที่ 26 บ้านนาสมบุญ

ตารางที่ 4.14

ผลการวิเคราะห์เปรียบเทียบการดำเนินงานตามเป้าหมายขององค์กรบริหารส่วนตำบลจุมพล อำเภอโพธิ์ชัย จังหวัดหนองคาย จำแนกตามหมู่บ้านที่อาศัยอยู่ด้านกรรมสิทธิ์ที่ดิน และเกิดความคุ้มค่าในเชิงภารกิจของรัฐ

หมู่บ้านที่อาศัยอยู่	หมู่บ้านที่อาศัยอยู่																									
	ม.1	ม.2	ม.3	ม.4	ม.5	ม.6	ม.7	ม.8	ม.9	ม.10	ม.11	ม.12	ม.13	ม.14	ม.15	ม.16	ม.17	ม.18	ม.19	ม.20	ม.21	ม.22	ม.23	ม.24	ม.25	ม.26
\bar{X}	4.36	4.28	4.15	4.05	4.18	4.20	4.04	4.15	3.73	3.80	3.83	3.75	3.95	3.84	3.91	3.75	3.83	4.00	4.20	3.93	4.20	3.96	3.72	4.20	3.40	3.76
หมู่บ้านที่ 1	4.36	-	-	-	-	-	-	-	-	-	-	-	-	-	-	-	-	-	-	-	-	-	-	-	-	-
หมู่บ้านที่ 2	4.28	.66	-	-	-	-	-	-	-	-	-	-	-	-	-	-	-	-	-	-	-	-	-	-	-	-
หมู่บ้านที่ 3	4.15	.28	.54	-	-	-	-	-	-	-	-	-	-	-	-	-	-	-	-	-	-	-	-	-	-	-
หมู่บ้านที่ 4	4.05	.11	.28	.63	-	-	-	-	-	-	-	-	-	-	-	-	-	-	-	-	-	-	-	-	-	-
หมู่บ้านที่ 5	4.18	.34	.63	.90	.54	-	-	-	-	-	-	-	-	-	-	-	-	-	-	-	-	-	-	-	-	-
หมู่บ้านที่ 6	4.20	.41	.72	.81	.47	.90	-	-	-	-	-	-	-	-	-	-	-	-	-	-	-	-	-	-	-	-
หมู่บ้านที่ 7	4.04	.16	.32	.64	.97	.50	-	-	-	-	-	-	-	-	-	-	-	-	-	-	-	-	-	-	-	-
หมู่บ้านที่ 8	4.15	.28	.54	1.00	.63	.90	.81	.64	-	-	-	-	-	-	-	-	-	-	-	-	-	-	-	-	-	-
หมู่บ้านที่ 9	3.73	.00*	.02*	.06	.16	.05*	.04*	.22	0.6	-	-	-	-	-	-	-	-	-	-	-	-	-	-	-	-	-
หมู่บ้านที่ 10	3.80	.01*	.04*	.14	.29	.11	.09	.36	.14	.79	-	-	-	-	-	-	-	-	-	-	-	-	-	-	-	-
หมู่บ้านที่ 11	3.83	.01*	.05*	.16	.33	.13	.10	.41	.16	.67	.89	-	-	-	-	-	-	-	-	-	-	-	-	-	-	-
หมู่บ้านที่ 12	3.75	.00*	.01*	.06	.15	.04*	.03*	.22	.05*	.94	.83	.71	-	-	-	-	-	-	-	-	-	-	-	-	-	-
หมู่บ้านที่ 13	3.95	.04*	.12	.33	.63	.28	.23	.70	.33	.33	.52	.60	.33	-	-	-	-	-	-	-	-	-	-	-	-	-
หมู่บ้านที่ 14	3.84	.01*	.03*	.14	.28	.09	.07	.38	.14	.62	.86	.98	.65	.57	-	-	-	-	-	-	-	-	-	-	-	-
หมู่บ้านที่ 15	3.91	.02*	.07	.23	.49	.19	.15	.58	.23	.41	.62	.72	.42	.85	.71	-	-	-	-	-	-	-	-	-	-	-
หมู่บ้านที่ 16	3.75	.00*	.01*	.05*	.15	.04*	.03*	.22	.05*	.94	.83	.71	1.00	.33	.65	.42	-	-	-	-	-	-	-	-	-	-
หมู่บ้านที่ 17	3.83	.01*	.03*	.12	.28	.09	.07	.36	.12	.68	.91	.97	.72	.54	.94	.67	.72	-	-	-	-	-	-	-	-	-
หมู่บ้านที่ 18	4.00	.11	.24	.52	.83	.46	.39	.88	.52	.29	.44	.50	.29	.83	.48	.70	.29	.46	-	-	-	-	-	-	-	-
หมู่บ้านที่ 19	4.20	.41	.72	.81	.47	.90	1.00	.50	.81	.04	.09	.10	.03*	.26	.07	.15	.03*	.07	.39	-	-	-	-	-	-	-

(ต่อ)

ตารางที่ 4.14 (ต่อ)

หมู่บ้านที่ อยู่อาศัย	หมู่บ้านที่อยู่อาศัย																									
	ม.1	ม.2	ม.3	ม.4	ม.5	ม.6	ม.7	ม.8	ม.9	ม.10	ม.11	ม.12	ม.13	ม.14	ม.15	ม.16	ม.17	ม.18	ม.19	ม.20	ม.21	ม.22	ม.23	ม.24	ม.25	ม.26
\bar{X}	4.36	4.28	4.15	4.05	4.18	4.20	4.04	4.15	3.73	3.80	3.83	3.75	3.95	3.84	3.91	3.75	3.83	4.00	4.20	3.93	4.20	3.96	3.72	4.20	3.40	3.76
หมู่ที่ 20	.03*	.11	.33	.65	.27	.22	.72	.33	.29	.48	.55	.28	.96	.51	.80	.28	.49	.86	.22	-	-	-	-	-	-	-
หมู่ที่ 21	.41	.72	.81	.47	.90	1.00	.50	.81	.04*	.09	.10	.03*	.26	.07	.15	.03*	.07	.39	1.00	.22	-	-	-	-	-	-
หมู่ที่ 22	.08	.18	.42	.70	.36	.31	.76	.42	.36	.54	.61	.37	.97	.60	.83	.37	.57	.88	.31	1.00	.31	-	-	-	-	-
หมู่ที่ 23	.01*	.02*	.07	.16	.05*	.04*	.22	.07	.96	.76	.65	.90	.33	.60	.41	.90	.65	.28	.04	.29	.04*	.36	-	-	-	-
หมู่ที่ 24	.45	.74	.82	.50	.91	1.00	.52	.82	.05*	.11	.12	.04*	.26	.09	.18	.04*	.09	.42	1.00	.26	1.00	.34	.06	-	-	-
หมู่ที่ 25	.00*	.00*	.00*	.01*	.00*	.00*	.02*	.00*	.18	.13	.08	.14	.02*	.05*	.03*	.14	.07	.02*	.00*	.01*	.00*	.03*	.22	.00*	-	-
หมู่ที่ 26	.01*	.03*	.10	.22	.08	.06	.28	.10	.92	.88	.77	.97	.42	.72	.51	.97	.78	.36	.06	.38	.06	.44	.88	.08	.17	-

หมายเหตุ. (n = 188)



จากตารางที่ 4.14 ผลการวิเคราะห์เปรียบเทียบการดำเนินงานตามเป้าหมายของหลักธรรมาภิบาลขององค์การบริหารส่วนตำบลจุมพล อำเภอ โพนพิสัย จังหวัดหนองคาย จำแนกตามหมู่บ้านที่อาศัยอยู่ด้านการมีประสิทธิภาพ และเกิดความคุ้มค่าในเชิงภารกิจของรัฐ พบว่า

คณะกรรมการหมู่บ้านที่อาศัยในหมู่ที่ 1 บ้านจุมพล มีความคิดเห็นต่อการดำเนินงานตามเป้าหมายของหลักธรรมาภิบาลขององค์การบริหารส่วนตำบลจุมพล อำเภอ โพนพิสัย จังหวัดหนองคาย แตกต่างกับ คณะกรรมการหมู่บ้านที่อาศัยในหมู่ที่ 9 บ้านนาเพียงน้อย หมู่ที่ 10 บ้านทุ่งธาตุ หมู่ที่ 11 บ้านปักหมู หมู่ที่ 12 บ้านอยู่ดีมีสุข หมู่ที่ 13 บ้านจอมทอง หมู่ที่ 14 บ้านคอนโพธิ์ หมู่ที่ 15 บ้านเมืองคลัง หมู่ที่ 16 บ้านจอมนางเหนือ หมู่ที่ 17 บ้านโปร่งเย็น หมู่ที่ 20 บ้านหนองปลาไหล หมู่ที่ 23 บ้านนาเมือง หมู่ที่ 25 บ้านพรพระธาตุ และหมู่ที่ 26 บ้านนาสมบุรณ์

คณะกรรมการหมู่บ้านที่อาศัยในหมู่ที่ 2 บ้านจอมนาง มีความคิดเห็นต่อการดำเนินงานตามเป้าหมายของหลักธรรมาภิบาลขององค์การบริหารส่วนตำบลจุมพล อำเภอ โพนพิสัย จังหวัดหนองคาย แตกต่างกับ คณะกรรมการหมู่บ้านที่อาศัยในหมู่ที่ 9 บ้านนาเพียงน้อย หมู่ที่ 10 บ้านทุ่งธาตุ หมู่ที่ 11 บ้านปักหมู หมู่ที่ 12 บ้านอยู่ดีมีสุข หมู่ที่ 14 บ้านคอนโพธิ์ หมู่ที่ 16 บ้านจอมนางเหนือ หมู่ที่ 17 บ้านโปร่งเย็น หมู่ที่ 23 บ้านนาเมือง หมู่ที่ 25 บ้านพรพระธาตุ และหมู่ที่ 26 บ้านนาสมบุรณ์

คณะกรรมการหมู่บ้านที่อาศัยในหมู่ที่ 3 บ้านเวิน มีความคิดเห็นต่อการดำเนินงานตามเป้าหมายของหลักธรรมาภิบาลขององค์การบริหารส่วนตำบลจุมพล อำเภอ โพนพิสัย จังหวัดหนองคาย แตกต่างกับ คณะกรรมการหมู่บ้านที่อาศัยในหมู่ที่ 16 บ้านจอมนางเหนือ และหมู่ที่ 25 บ้านพรพระธาตุ

คณะกรรมการหมู่บ้านที่อาศัยในหมู่ที่ 4 บ้านเคือ มีความคิดเห็นต่อการดำเนินงานตามเป้าหมายของหลักธรรมาภิบาลขององค์การบริหารส่วนตำบลจุมพล อำเภอ โพนพิสัย จังหวัดหนองคาย แตกต่างกับ คณะกรรมการหมู่บ้านที่อาศัยในหมู่ที่ 25 บ้านพรพระธาตุ

คณะกรรมการหมู่บ้านที่อาศัยในหมู่ที่ 5 บ้านร่องถ่อน มีความคิดเห็นต่อการดำเนินงานตามเป้าหมายของหลักธรรมาภิบาลขององค์การบริหารส่วนตำบลจุมพล อำเภอ โพนพิสัย จังหวัดหนองคาย แตกต่างกับ คณะกรรมการหมู่บ้านที่อาศัยในหมู่ที่ 9 บ้านนาเพียงน้อย หมู่ที่ 12 บ้านอยู่ดีมีสุข หมู่ที่ 16 บ้านจอมนางเหนือ หมู่ที่ 23 บ้านนาเมือง และหมู่ที่ 25 บ้านพรพระธาตุ

คณะกรรมการหมู่บ้านที่อาศัยในหมู่ที่ 6 บ้านนาตาล มีความคิดเห็นต่อการดำเนินงานตามเป้าหมายของหลักธรรมาภิบาลขององค์การบริหารส่วนตำบลจุมพล อำเภอ โพนพิสัย จังหวัดหนองคาย แตกต่างกับ คณะกรรมการหมู่บ้านที่อาศัยในหมู่ที่ 9 บ้านนาเพียงน้อย หมู่ที่ 12 บ้านอยู่ดีมีสุข หมู่ที่ 16 บ้านจอมนางเหนือ หมู่ที่ 23 บ้านนาเมือง และหมู่ที่ 25 บ้านพรพระธาตุ

คณะกรรมการหมู่บ้านที่อาศัยในหมู่ที่ 20 บ้านหนองปลาไหล มีความคิดเห็นต่อการดำเนินงานตามเป้าหมายของหลักสูตรมาภิบาลขององค์การบริหารส่วนตำบลจุมพล อำเภอโพธิ์พิสัย จังหวัดหนองคาย แตกต่างกับ คณะกรรมการหมู่บ้านที่อาศัยในหมู่ที่ 25 บ้านพรพระธาตุ

คณะกรรมการหมู่บ้านที่อาศัยในหมู่ที่ 21 บ้านนาตาลใหม่ มีความคิดเห็นต่อการดำเนินงานตามเป้าหมายของหลักสูตรมาภิบาลขององค์การบริหารส่วนตำบลจุมพล อำเภอโพธิ์พิสัย จังหวัดหนองคาย แตกต่างกับ คณะกรรมการหมู่บ้านที่อาศัยในหมู่ที่ 23 บ้านนาเมือง และหมู่ที่ 25 บ้านพรพระธาตุ

คณะกรรมการหมู่บ้านที่อาศัยในหมู่ที่ 22 บ้านนาเพียงใหม่ มีความคิดเห็นต่อการดำเนินงานตามเป้าหมายของหลักสูตรมาภิบาลขององค์การบริหารส่วนตำบลจุมพล อำเภอโพธิ์พิสัย จังหวัดหนองคาย แตกต่างกับ คณะกรรมการหมู่บ้านที่อาศัยในหมู่ที่ 25 บ้านพรพระธาตุ

คณะกรรมการหมู่บ้านที่อาศัยในหมู่ที่ 24 บ้านตัวอย่าง มีความคิดเห็นต่อการดำเนินงานตามเป้าหมายของหลักสูตรมาภิบาลขององค์การบริหารส่วนตำบลจุมพล อำเภอโพธิ์พิสัย จังหวัดหนองคาย แตกต่างกับ คณะกรรมการหมู่บ้านที่อาศัยในหมู่ที่ 25 บ้านพรพระธาตุ



มหาวิทยาลัยราชภัฏมหาสารคาม
RAJABHAT MAHASARAKHAM UNIVERSITY

ตารางที่ 4.15

ผลการวิเคราะห์เปรียบเทียบการดำเนินงานตามเป้าหมายของหลักสูตรมหาวิทยาลัยขององค์การบริหารส่วนตำบลชุมพล อำเภอโพธิ์ชัย จังหวัดหนองคาย จำนวนตามหมู่บ้านที่อาศัยอยู่ ด้านการลดขั้นตอนการปฏิบัติงาน

หมู่บ้านที่	หมู่บ้านที่อาศัย																									
	ม.1	ม.2	ม.3	ม.4	ม.5	ม.6	ม.7	ม.8	ม.9	ม.10	ม.11	ม.12	ม.13	ม.14	ม.15	ม.16	ม.17	ม.18	ม.19	ม.20	ม.21	ม.22	ม.23	ม.24	ม.25	ม.26
อยู่อาศัย	4.03	3.97	3.88	3.81	3.94	4.09	2.60	3.03	2.92	3.15	3.29	2.81	3.03	3.93	3.83	2.63	3.28	3.10	3.91	3.80	4.00	3.75	3.65	3.38	3.20	3.25
หมู่บ้านที่ 1	4.03	-	-	-	-	-	-	-	-	-	-	-	-	-	-	-	-	-	-	-	-	-	-	-	-	-
หมู่บ้านที่ 2	3.97	.81	-	-	-	-	-	-	-	-	-	-	-	-	-	-	-	-	-	-	-	-	-	-	-	-
หมู่บ้านที่ 3	3.88	.52	.70	-	-	-	-	-	-	-	-	-	-	-	-	-	-	-	-	-	-	-	-	-	-	-
หมู่บ้านที่ 4	3.81	.36	.53	.80	-	-	-	-	-	-	-	-	-	-	-	-	-	-	-	-	-	-	-	-	-	-
หมู่บ้านที่ 5	3.94	.71	.90	.80	.61	-	-	-	-	-	-	-	-	-	-	-	-	-	-	-	-	-	-	-	-	-
หมู่บ้านที่ 6	4.09	.77	.61	.38	.25	.53	-	-	-	-	-	-	-	-	-	-	-	-	-	-	-	-	-	-	-	-
หมู่บ้านที่ 7	2.60	.00*	.00*	.00*	.00*	.00*	.00*	-	-	-	-	-	-	-	-	-	-	-	-	-	-	-	-	-	-	-
หมู่บ้านที่ 8	3.03	.00*	.00*	.00*	.00*	.00*	.13	-	-	-	-	-	-	-	-	-	-	-	-	-	-	-	-	-	-	-
หมู่บ้านที่ 9	2.92	.00*	.00*	.00*	.00*	.00*	.29	.67	-	-	-	-	-	-	-	-	-	-	-	-	-	-	-	-	-	-
หมู่บ้านที่ 10	3.15	.00*	.01*	.02*	.01*	.00*	.08	.67	.43	-	-	-	-	-	-	-	-	-	-	-	-	-	-	-	-	-
หมู่บ้านที่ 11	3.29	.00*	.03*	.05*	.01*	.00*	.02*	.33	.19	.64	-	-	-	-	-	-	-	-	-	-	-	-	-	-	-	-
หมู่บ้านที่ 12	2.81	.00*	.00*	.00*	.00*	.00*	.45	.38	.70	.23	.07	-	-	-	-	-	-	-	-	-	-	-	-	-	-	-
หมู่บ้านที่ 13	3.03	.00*	.00*	.00*	.00*	.00*	.13	1.00	.67	.33	.38	-	-	-	-	-	-	-	-	-	-	-	-	-	-	-
หมู่บ้านที่ 14	3.93	.65	.85	.83	.63	.96	.47	.00*	.00*	.01*	.01*	.00*	.00*	-	-	-	-	-	-	-	-	-	-	-	-	-
หมู่บ้านที่ 15	3.83	.40	.57	.86	.93	.66	.28	.00	.00*	.01*	.04*	.00*	.00*	.69	-	-	-	-	-	-	-	-	-	-	-	-
หมู่บ้านที่ 16	2.63	.00*	.00*	.00*	.00*	.00*	.93	.10	.27	.06	.01*	.05*	.10	.00*	.00*	-	-	-	-	-	-	-	-	-	-	-
หมู่บ้านที่ 17	3.28	.00*	.01*	.02*	.03*	.01*	.00*	.02*	.31	.17	.64	.97	.06	.31	.01*	.02*	.01*	-	-	-	-	-	-	-	-	-
หมู่บ้านที่ 18	3.10	.00*	.00*	.01*	.00*	.00*	.11	.81	.54	.87	.52	.31	.81	.00*	.01*	.09	.52	-	-	-	-	-	-	-	-	-
หมู่บ้านที่ 19	3.91	.61	.80	.90	.70	.90	.45	.00*	.00*	.01*	.02*	.00*	.00*	.94	.76	.00*	.01*	.01*	-	-	-	-	-	-	-	-
หมู่บ้านที่ 20	3.80	.31	.47	.75	.96	.96	.21	.00*	.00*	.02*	.05*	.00*	.00*	.57	.88	.00*	.03*	.01*	.65	-	-	-	-	-	-	-
หมู่บ้านที่ 21	4.00	.92	.90	.61	.45	.80	.70	.00*	.00*	.00*	.01*	.00*	.00*	.75	.49	.00*	.00*	.00*	.70	.35	-	-	-	-	-	-

ตารางที่ 4.15 (ต่อ)

อยู่อาศัย	หมู่บ้านที่อยู่อาศัย																									
	ม.1	ม.2	ม.3	ม.4	ม.5	ม.6	ม.7	ม.8	ม.9	ม.10	ม.11	ม.12	ม.13	ม.14	ม.15	ม.16	ม.17	ม.18	ม.19	ม.20	ม.21	ม.22	ม.23	ม.24	ม.25	ม.26
\bar{X}	4.03	3.97	3.88	3.81	3.94	4.09	2.60	3.03	2.92	3.15	3.29	2.81	3.03	3.93	3.83	2.63	3.28	3.10	3.91	3.80	4.00	3.75	3.65	3.38	3.20	3.25
หมู่บ้านที่ 22	.31	.44	.66	.82	.50	.22	.00*	.01*	.01*	.06	.13	.00*	.01*	.52	.76	.00*	.10	.04*	.58	.85	.37	-	-	-	-	-
หมู่บ้านที่ 23	.17	.26	.42	.56	.31	.12	.00*	.03*	.01*	.11	.23	.00*	.03*	.31	.50	.00*	.19	.08	.37	.58	.21	0.75	-	-	-	-
หมู่บ้านที่ 24	.01*	.03*	.06	.10	.04*	.01*	.01*	.20	.11	.45	.77	.04*	.20	.03	.08	.01*	.72	.36	.05*	.10	.02*	.21	.36	-	-	-
หมู่บ้านที่ 25	.00*	.01*	.02*	.03*	.01*	.00*	.06	.55	.34	.87	.76	.17	.55	.01*	.02*	.04*	.77	.75	.01*	.03	.01*	.08	.15	.56	-	-
หมู่บ้านที่ 26	.01*	.01*	.03*	.05*	.02*	.00*	.04*	.44	.26	.75	.89	.12	.44	.01*	.04*	.01*	.91	.63	.02	.04*	.01*	.11	.20	.68	.84	-

หมายเหตุ. (n = 188)



วิทยาลัยราชภัฏมหาสารคาม
RAJABHAT MAHASARAKHAM UNIVERSITY

และหมู่ที่ 21 บ้านนาตาลใหม่

คณะกรรมการหมู่บ้านที่อาศัยในหมู่ที่ 19 บ้านเสริมสุข มีความคิดเห็นต่อการดำเนินงานตามเป้าหมายของหลักธรรมาภิบาลขององค์การบริหารส่วนตำบลจุมพล อำเภอโพธิ์ชัย จังหวัดหนองคาย แตกต่างกับ คณะกรรมการหมู่บ้านที่อาศัยในหมู่ที่ 24 บ้านตัวอย่าง และหมู่ที่ 25 บ้านพรพระธาตุ

คณะกรรมการหมู่บ้านที่อาศัยในหมู่ที่ 20 บ้านหนองปลาไหล มีความคิดเห็นต่อการดำเนินงานตามเป้าหมายของหลักธรรมาภิบาลขององค์การบริหารส่วนตำบลจุมพล อำเภอโพธิ์ชัย จังหวัดหนองคาย แตกต่างกับ คณะกรรมการหมู่บ้านที่อาศัยในหมู่ที่ 26 บ้านนาสมบุญ

คณะกรรมการหมู่บ้านที่อาศัยในหมู่ที่ 21 บ้านนาตาลใหม่ มีความคิดเห็นต่อการดำเนินงานตามเป้าหมายของหลักธรรมาภิบาลขององค์การบริหารส่วนตำบลจุมพล อำเภอโพธิ์ชัย จังหวัดหนองคาย แตกต่างกับ คณะกรรมการหมู่บ้านที่อาศัยในหมู่ที่ 24 บ้านตัวอย่าง หมู่ที่ 25 บ้านพรพระธาตุ และหมู่ที่ 26 บ้านนาสมบุญ



มหาวิทยาลัยราชภัฏมหาสารคาม
RAJABHAT MAHASARAKHAM UNIVERSITY

ตารางที่ 4.16

ผลการวิเคราะห์เปรียบเทียบการดำเนินงานตามเป้าหมายของหลักสูตรมาภิบาลขององค์การบริหารส่วนตำบลชุมพล อำเภอโพธิ์ชัย จังหวัดหนองคาย จำนวนตามหมู่บ้านที่อาศัยอยู่ด้านการปรับปรุงภารกิจให้ทันต่อสถานการณ์

หมู่บ้านที่	หมู่บ้านที่อยู่คู่																										
	ม.1	ม.2	ม.3	ม.4	ม.5	ม.6	ม.7	ม.8	ม.9	ม.10	ม.11	ม.12	ม.13	ม.14	ม.15	ม.16	ม.17	ม.18	ม.19	ม.20	ม.21	ม.22	ม.23	ม.24	ม.25	ม.26	
\bar{X}	3.90	4.05	4.13	3.68	3.65	3.68	2.32	3.00	2.80	3.16	3.20	2.50	2.58	3.84	3.80	2.70	2.63	2.64	3.83	3.92	3.85	3.52	3.40	3.97	3.92	2.52	
หมู่บ้านที่ 1	-	-	-	-	-	-	-	-	-	-	-	-	-	-	-	-	-	-	-	-	-	-	-	-	-	-	-
หมู่บ้านที่ 2	.54	-	-	-	-	-	-	-	-	-	-	-	-	-	-	-	-	-	-	-	-	-	-	-	-	-	-
หมู่บ้านที่ 3	.35	.77	-	-	-	-	-	-	-	-	-	-	-	-	-	-	-	-	-	-	-	-	-	-	-	-	-
หมู่บ้านที่ 4	.35	.14	.08	-	-	-	-	-	-	-	-	-	-	-	-	-	-	-	-	-	-	-	-	-	-	-	-
หมู่บ้านที่ 5	.30	.12	.06	.92	-	-	-	-	-	-	-	-	-	-	-	-	-	-	-	-	-	-	-	-	-	-	-
หมู่บ้านที่ 6	.35	.14	.08	1.00	.92	-	-	-	-	-	-	-	-	-	-	-	-	-	-	-	-	-	-	-	-	-	-
หมู่บ้านที่ 7	2.32	.00*	.00*	.00*	.00*	.00*	-	-	-	-	-	-	-	-	-	-	-	-	-	-	-	-	-	-	-	-	-
หมู่บ้านที่ 8	3.00	.00*	.00*	.00*	.01*	.01*	.02*	-	-	-	-	-	-	-	-	-	-	-	-	-	-	-	-	-	-	-	-
หมู่บ้านที่ 9	2.80	.00*	.00*	.00*	.00*	.00*	.12	.47	-	-	-	-	-	-	-	-	-	-	-	-	-	-	-	-	-	-	-
หมู่บ้านที่ 10	3.16	.01*	.00*	.00*	.08	.09	.08	.01*	.58	.25	-	-	-	-	-	-	-	-	-	-	-	-	-	-	-	-	-
หมู่บ้านที่ 11	3.20	.01*	.00*	.00*	.09	.10	.09	.01*	.47	.18	.90	-	-	-	-	-	-	-	-	-	-	-	-	-	-	-	-
หมู่บ้านที่ 12	2.50	.00*	.00*	.00*	.00*	.00*	.54	.05*	.28	.02*	.01*	-	-	-	-	-	-	-	-	-	-	-	-	-	-	-	-
หมู่บ้านที่ 13	2.58	.00*	.00*	.00*	.00*	.00*	.38	.10	.42	.05*	.02*	.78	-	-	-	-	-	-	-	-	-	-	-	-	-	-	-
หมู่บ้านที่ 14	3.84	.79	.39	.24	.50	.43	.50	.00*	.00*	.02*	.02*	.00*	.00*	-	-	-	-	-	-	-	-	-	-	-	-	-	-
หมู่บ้านที่ 15	3.80	.67	.31	.19	.61	.55	.61	.00*	.00*	.03*	.03*	.00*	.00*	.86	-	-	-	-	-	-	-	-	-	-	-	-	-
หมู่บ้านที่ 16	2.70	.00*	.00*	.00*	.00*	.00*	.19	.24	.72	.12	.07	.43	.62	.00*	.00*	-	-	-	-	-	-	-	-	-	-	-	-
หมู่บ้านที่ 17	2.63	.00*	.00*	.00*	.00*	.00*	.30	.14	.52	.07	.04*	.62	.85	.00*	.00*	.77	-	-	-	-	-	-	-	-	-	-	-
หมู่บ้านที่ 18	2.64	.00*	.00*	.00*	.00*	.00*	.32	.22	.61	.11	.07	.63	.82	.00*	.00*	.84	.56	-	-	-	-	-	-	-	-	-	-
หมู่บ้านที่ 19	3.83	.75	.38	.24	.56	.49	.56	.00*	.00*	.02*	.02*	.00*	.00*	.95	.92	.00*	.00*	.00*	-	-	-	-	-	-	-	-	-
หมู่บ้านที่ 20	3.92	.93	.59	.40	.31	.27	.31	.00*	.00*	.01*	.01*	.00*	.00*	.73	.61	.00*	.00*	.00*	.70	-	-	-	-	-	-	-	-
หมู่บ้านที่ 21	3.85	.84	.43	.28	.49	.43	.49	.00*	.00*	.02*	.02*	.00*	.00*	.97	.84	.00*	.00*	.00*	.92	.77	-	-	-	-	-	-	-

ตารางที่ 4.16 (ต่อ)

หมู่บ้านที่	หมู่บ้านที่อยู่อาศัย																									
	ม.1	ม.2	ม.3	ม.4	ม.5	ม.6	ม.7	ม.8	ม.9	ม.10	ม.11	ม.12	ม.13	ม.14	ม.15	ม.16	ม.17	ม.18	ม.19	ม.20	ม.21	ม.22	ม.23	ม.24	ม.25	ม.26
อายุอาศัย	3.90	4.05	4.13	3.68	3.65	3.68	2.32	3.00	2.80	3.16	3.20	2.50	2.58	3.84	3.80	2.70	2.63	2.64	3.83	3.92	3.85	3.52	3.40	3.97	3.92	2.52
\bar{X}	3.52	.18	.07	.04*	.59	.66	.59	.00*	.08	.02*	.27	.30	.00*	.25	.33	.01*	.00*	.01*	.30	.15	.26	-	-	-	-	-
หมู่บ้านที่ 23	3.40	.08	.03*	.01*	.35	.39	.00*	.17	.05*	.26	.52	.00*	.01*	.12	.16	.02*	.01*	.02*	.15	.06	.12	.71	-	-	-	-
หมู่บ้านที่ 24	3.97	.80	.76	.57	.29	.25	.00*	.00*	.00*	.01*	.01*	.00*	.00*	.63	.54	.00*	.00*	.00*	.61	.86	.67	.15	.07	-	-	-
หมู่บ้านที่ 25	3.92	.94	.66	.48	.40	.35	.40	.00*	.00*	.02*	.02*	.00*	.00*	.78	.64	.00*	.00*	.00*	.74	1.00	.81	.22	.11	.88	-	-
หมู่บ้านที่ 26	2.52	.00*	.00*	.00*	.00*	.00*	.54	.10	.37	.05*	.03*	.95	.85	.00*	.00*	.54	.72	.71	.00*	.00*	.00*	.00*	.01*	.00*	.00*	.00*

หมายเหตุ. (n = 188)



มหาวิทยาลัยราชภัฏมหาสารคาม
RAJABHAT MAHASARAKHAM UNIVERSITY

ตารางที่ 4.17

ผลการวิเคราะห์เปรียบเทียบการดำเนินงานตามเป้าหมายของหลักสูตรรมกบิบาลขององค์การบริหารส่วนตำบลจุมพล อำเภอโพธิ์ชัย จังหวัดหนองคาย จำแนกตามหมู่บ้านที่อาศัยอยู่ด้านอำนวยความสะดวก และตอบสนองต่อความต้องการของประชาชน

หมู่บ้าน	หมู่บ้านที่อยู่อาศัย																										
	ม.1	ม.2	ม.3	ม.4	ม.5	ม.6	ม.7	ม.8	ม.9	ม.10	ม.11	ม.12	ม.13	ม.14	ม.15	ม.16	ม.17	ม.18	ม.19	ม.20	ม.21	ม.22	ม.23	ม.24	ม.25	ม.26	
\bar{X}	2.45	2.53	2.63	2.84	1.63	2.13	2.25	2.72	2.46	3.05	3.21	2.25	2.03	2.23	3.06	3.19	3.09	2.25	2.59	2.28	2.59	2.65	2.35	2.75	2.30	2.25	
หมู่บ้านที่ 1	2.45	-	-	-	-	-	-	-	-	-	-	-	-	-	-	-	-	-	-	-	-	-	-	-	-	-	-
หมู่บ้านที่ 2	.79	-	-	-	-	-	-	-	-	-	-	-	-	-	-	-	-	-	-	-	-	-	-	-	-	-	-
หมู่บ้านที่ 3	.57	.77	-	-	-	-	-	-	-	-	-	-	-	-	-	-	-	-	-	-	-	-	-	-	-	-	-
หมู่บ้านที่ 4	.20	.33	.50	-	-	-	-	-	-	-	-	-	-	-	-	-	-	-	-	-	-	-	-	-	-	-	-
หมู่บ้านที่ 5	.01*	.01*	.00*	.00*	-	-	-	-	-	-	-	-	-	-	-	-	-	-	-	-	-	-	-	-	-	-	-
หมู่บ้านที่ 6	.29	.21	.12	.03*	.12	-	-	-	-	-	-	-	-	-	-	-	-	-	-	-	-	-	-	-	-	-	-
หมู่บ้านที่ 7	.57	.45	.31	.11	.09	.73	-	-	-	-	-	-	-	-	-	-	-	-	-	-	-	-	-	-	-	-	-
หมู่บ้านที่ 8	.38	.56	.77	.70	.00*	.07	.20	-	-	-	-	-	-	-	-	-	-	-	-	-	-	-	-	-	-	-	-
หมู่บ้านที่ 9	.98	.83	.63	.27	.02*	.34	.59	.46	-	-	-	-	-	-	-	-	-	-	-	-	-	-	-	-	-	-	-
หมู่บ้านที่ 10	.09	.16	.25	.58	.00*	.01*	.05*	.37	.13	-	-	-	-	-	-	-	-	-	-	-	-	-	-	-	-	-	-
หมู่บ้านที่ 11	.02*	.05*	.10	.30	.00*	.00*	.02*	.16	.05*	.69	-	-	-	-	-	-	-	-	-	-	-	-	-	-	-	-	-
หมู่บ้านที่ 12	.51	.38	.25	.07	.05*	.70	1.00	.15	.55	.03	.01*	-	-	-	-	-	-	-	-	-	-	-	-	-	-	-	-
หมู่บ้านที่ 13	.17	.12	.07	.01*	.21	.77	.55	.04*	.22	.01*	.00*	.50	-	-	-	-	-	-	-	-	-	-	-	-	-	-	-
หมู่บ้านที่ 14	.44	.32	.19	.05*	.05*	.74	.94	.11	.49	.02*	.00*	.94	.53	-	-	-	-	-	-	-	-	-	-	-	-	-	-
หมู่บ้านที่ 15	.04*	.10	.17	.50	.00*	.00*	.03	.28	.08	.99	.65	.01*	.00*	.01*	-	-	-	-	-	-	-	-	-	-	-	-	-
หมู่บ้านที่ 16	.02*	.04*	.08	.29	.00*	.00*	.01*	.15	.04*	.71	.95	.01*	.00*	.00*	.67	-	-	-	-	-	-	-	-	-	-	-	-
หมู่บ้านที่ 17	.04*	.08	.15	.44	.00*	.00*	.02*	.25	.07	.90	.74	.01*	.00*	.01*	.90	.77	-	-	-	-	-	-	-	-	-	-	-
หมู่บ้านที่ 18	.57	.45	.31	.11	.09	.73	1.00	.20	.59	.05*	.02*	1.00	.55	.94	.03*	.01*	.02*	-	-	-	-	-	-	-	-	-	-
หมู่บ้านที่ 19	.64	.85	.92	.44	.00*	.15	.35	.70	.70	.22	.08	.29	.08	.23	.14	.07	.12	.35	-	-	-	-	-	-	-	-	-

ตารางที่ 4.17 (ต่อ)

อนุภาค	หมู่บ้านเพื่อสุขภาพ																									
	ม.1	ม.2	ม.3	ม.4	ม.5	ม.6	ม.7	ม.8	ม.9	ม.10	ม.11	ม.12	ม.13	ม.14	ม.15	ม.16	ม.17	ม.18	ม.19	ม.20	ม.21	ม.22	ม.23	ม.24	ม.25	ม.26
\bar{X}	2.45	2.53	2.63	2.84	1.63	2.13	2.25	2.72	2.46	3.05	3.21	2.25	2.03	2.23	3.06	3.19	3.09	2.25	2.59	2.28	2.59	2.65	2.55	2.75	2.30	2.25
หมู่บ้านที่ 20	.55	.40	.25	.07	.04*	.63	.94	.15	.58	.03*	.01*	.94	.43	.86	.01*	.00*	.01*	.94	.30	-	-	-	-	-	-	-
หมู่บ้านที่ 21	.64	.85	.92	.44	.00*	.15	.35	.70	.70	.22	.08	.29	.08	.23	.14	.07	.12	.35	1.00	.30	-	-	-	-	-	-
หมู่บ้านที่ 22	.57	.75	.95	.60	.01*	.16	.33	.85	.62	.33	.16	.28	.09	.23	.26	.15	.23	.33	.88	.29	.88	-	-	-	-	-
หมู่บ้านที่ 23	.78	.62	.46	.18	.05*	.54	.81	.32	.78	.09	.03*	.79	.39	.72	.05*	.02*	.05*	.81	.51	.83	.51	.46	-	-	-	-
หมู่บ้านที่ 24	.37	.53	.72	.79	.00*	.08	.20	.93	.44	.44	.22	.15	.04	.12	.37	.21	.33	.20	.65	.16	.65	.80	.31	-	-	-
หมู่บ้านที่ 25	.67	.53	.38	.14	.07	.64	.90	.26	.69	.07	.02*	.89	.47	.83	.04*	.02*	.03*	.90	.43	.94	.43	.39	.90	.25	-	-
หมู่บ้านที่ 26	.57	.45	.31	.11	.09	.73	1.00	.20	.59	.05*	.02*	1.00	.55	.94	.03*	.01*	.02*	1.00	.35	.94	.35	.33	.81	.20	.90	-

หมายเหตุ. (n = 188)



มหาวิทยาลัยราชภัฏมหาสารคาม
RAJABHAT MAHASARAKHAM UNIVERSITY

จากตารางที่ 4.17 ผลการวิเคราะห์เปรียบเทียบการดำเนินงานตามเป้าหมายของหลักธรรมาภิบาลขององค์การบริหารส่วนตำบลจุมพล อำเภอโพธิ์พิสัย จังหวัดหนองคาย จำแนกตามหมู่บ้านที่อาศัยอยู่ด้านอำนวยความสะดวก และตอบสนองต่อความต้องการของประชาชน พบว่า

คณะกรรมการหมู่บ้านที่อาศัยในหมู่ที่ 1 บ้านจุมพล มีความคิดเห็นต่อการดำเนินงานตามเป้าหมายของหลักธรรมาภิบาลขององค์การบริหารส่วนตำบลจุมพล อำเภอโพธิ์พิสัย จังหวัดหนองคาย แตกต่างกับ คณะกรรมการหมู่บ้านที่อาศัยในหมู่ที่ 5 บ้านร่องถ่อน หมู่ที่ 11 บ้านปักหมู หมู่ที่ 15 บ้านเมืองคลัง หมู่ที่ 16 บ้านจอมนางเหนือ และหมู่ที่ 17 บ้านโปร่งเย็น

คณะกรรมการหมู่บ้านที่อาศัยในหมู่ที่ 2 บ้านจอมนาง มีความคิดเห็นต่อการดำเนินงานตามเป้าหมายของหลักธรรมาภิบาลขององค์การบริหารส่วนตำบลจุมพล อำเภอโพธิ์พิสัย จังหวัดหนองคาย แตกต่างกับ คณะกรรมการหมู่บ้านที่อาศัยในหมู่ที่ 5 บ้านร่องถ่อน หมู่ที่ 11 บ้านปักหมู หมู่ที่ 15 บ้านเมืองคลัง และหมู่ที่ 16 บ้านจอมนางเหนือ

คณะกรรมการหมู่บ้านที่อาศัยในหมู่ที่ 3 บ้านเวิน มีความคิดเห็นต่อการดำเนินงานตามเป้าหมายของหลักธรรมาภิบาลขององค์การบริหารส่วนตำบลจุมพล อำเภอโพธิ์พิสัย จังหวัดหนองคาย แตกต่างกับ คณะกรรมการหมู่บ้านที่อาศัยในหมู่ที่ 5 บ้านร่องถ่อน

คณะกรรมการหมู่บ้านที่อาศัยในหมู่ที่ 4 บ้านเตือ มีความคิดเห็นต่อการดำเนินงานตามเป้าหมายของหลักธรรมาภิบาลขององค์การบริหารส่วนตำบลจุมพล อำเภอโพธิ์พิสัย จังหวัดหนองคาย แตกต่างกับ คณะกรรมการหมู่บ้านที่อาศัยในหมู่ที่ 5 บ้านร่องถ่อน หมู่ที่ 6 บ้านนาตาล หมู่ที่ 13 บ้านจอมทอง และหมู่ที่ 14 บ้านคอนโพธิ์

คณะกรรมการหมู่บ้านที่อาศัยในหมู่ที่ 5 บ้านร่องถ่อน มีความคิดเห็นต่อการดำเนินงานตามเป้าหมายของหลักธรรมาภิบาลขององค์การบริหารส่วนตำบลจุมพล อำเภอโพธิ์พิสัย จังหวัดหนองคาย แตกต่างกับ คณะกรรมการหมู่บ้านที่อาศัยในหมู่ที่ 8 บ้านนาเพียงใหญ่ หมู่ที่ 9 บ้านนาเพียงน้อย หมู่ที่ 10 บ้านทุ่งธาตุ หมู่ที่ 11 บ้านปักหมู หมู่ที่ 12 บ้านอยู่ดีมีสุข หมู่ที่ 14 บ้านคอนโพธิ์ หมู่ที่ 15 บ้านเมืองคลัง หมู่ที่ 16 บ้านจอมนางเหนือ หมู่ที่ 17 บ้านโปร่งเย็น หมู่ที่ 18 บ้านเตาถ่าน หมู่ที่ 19 บ้านเสริมสุข หมู่ที่ 20 บ้านหนองปลาไหล หมู่ที่ 21 บ้านนาตาลใหม่ หมู่ที่ 22 บ้านนาเพียงใหม่ หมู่ที่ 23 บ้านนาเมือง และหมู่ที่ 24 บ้านตัวอย่าง

คณะกรรมการหมู่บ้านที่อาศัยในหมู่ที่ 6 บ้านนาตาล มีความคิดเห็นต่อการดำเนินงานตามเป้าหมายของหลักธรรมาภิบาลขององค์การบริหารส่วนตำบลจุมพล อำเภอโพธิ์พิสัย จังหวัดหนองคาย แตกต่างกับ คณะกรรมการหมู่บ้านที่อาศัยในหมู่ที่ 10 บ้านทุ่งธาตุ หมู่ที่ 11 บ้านปักหมู หมู่ที่ 15 บ้านเมืองคลัง หมู่ที่ 16 บ้านจอมนางเหนือ และหมู่ที่ 17 บ้านโปร่งเย็น

หนองคาย แตกต่างกับ คณะกรรมการหมู่บ้านที่อาศัยในหมู่ที่ 15 บ้านเมืองคลัง หมู่ที่ 16 บ้านจอมนางเหนือ และหมู่ที่ 17 บ้านโปร่งเย็น

คณะกรรมการหมู่บ้านที่อาศัยในหมู่ที่ 15 บ้านเมืองคลัง มีความคิดเห็นต่อการดำเนินงานตามเป้าหมายของหลักธรรมาภิบาลขององค์การบริหารส่วนตำบลจุมพล อำเภอโพนพิสัย จังหวัดหนองคาย แตกต่างกับ คณะกรรมการหมู่บ้านที่อาศัยในหมู่ที่ 18 บ้านเตาถ่าน หมู่ที่ 20 บ้านหนองปลาไหล หมู่ที่ 23 บ้านนาเมือง หมู่ที่ 25 บ้านพรพระธาตุ และหมู่ที่ 26 บ้านนาสมบูรณ์

คณะกรรมการหมู่บ้านที่อาศัยในหมู่ที่ 16 บ้านจอมนางเหนือ มีความคิดเห็นต่อการดำเนินงานตามเป้าหมายของหลักธรรมาภิบาลขององค์การบริหารส่วนตำบลจุมพล อำเภอโพนพิสัย จังหวัดหนองคาย แตกต่างกับ คณะกรรมการหมู่บ้านที่อาศัยในหมู่ที่ 18 บ้านเตาถ่าน หมู่ที่ 20 บ้านหนองปลาไหล หมู่ที่ 23 บ้านนาเมือง หมู่ที่ 25 บ้านพรพระธาตุ และหมู่ที่ 26 บ้านนาสมบูรณ์

คณะกรรมการหมู่บ้านที่อาศัยในหมู่ที่ 17 บ้านจอมโปร่งเย็น มีความคิดเห็นต่อการดำเนินงานตามเป้าหมายของหลักธรรมาภิบาลขององค์การบริหารส่วนตำบลจุมพล อำเภอโพนพิสัย จังหวัดหนองคาย แตกต่างกับ คณะกรรมการหมู่บ้านที่อาศัยในหมู่ที่ 18 บ้านเตาถ่าน หมู่ที่ 20 บ้านหนองปลาไหล หมู่ที่ 23 บ้านนาเมือง หมู่ที่ 25 บ้านพรพระธาตุ และหมู่ที่ 26 บ้านนาสมบูรณ์

ตอนที่ 4 ผลการวิเคราะห์ข้อเสนอแนะเกี่ยวกับการดำเนินงานตามเป้าหมายหลักธรรมาภิบาลขององค์การบริหารส่วนตำบลจุมพล อำเภอโพนพิสัย จังหวัดหนองคาย

ตารางที่ 4.18

ผลการวิเคราะห์ข้อเสนอแนะเกี่ยวกับการดำเนินงานตามเป้าหมายหลักธรรมาภิบาลขององค์การบริหารส่วนตำบลจุมพล อำเภอโพนพิสัย จังหวัดหนองคาย

ข้อเสนอแนะเกี่ยวกับการดำเนินงานตามเป้าหมายหลักธรรมาภิบาลขององค์การบริหารส่วนตำบลจุมพล อำเภอโพนพิสัย จังหวัดหนองคาย	ความถี่
1. องค์การบริหารส่วนตำบลควรมุ่งเน้นการดำเนินงานให้เกิดความผาสุกและความเป็นอยู่ที่ดีแก่ประชาชน	20
2. องค์การบริหารส่วนตำบลควรจัดระบบ และการวางเป้าหมายการทำงานให้เกิดประสิทธิภาพมากยิ่งขึ้น	15
3. องค์การบริหารส่วนตำบลควรบริหารงานให้สอดคล้องกับภารกิจ และวัตถุประสงค์ที่กำหนดขึ้น	13

(ต่อ)

ตารางที่ 4.18 (ต่อ)

ข้อเสนอแนะเกี่ยวกับการดำเนินงานตามเป้าหมายหลักธรรมาภิบาล ขององค์การบริหารส่วนตำบลจุมพล อำเภอโพธิ์ชัย จังหวัดหนองคาย	ความถี่
4. องค์การบริหารส่วนตำบลควรมีการสรุปบทวนการทำงานอย่างสม่ำเสมอ	12
5. องค์การบริหารส่วนตำบลควรให้บริการประชาชนในระยะเวลาที่รวดเร็ว	10
6. องค์การบริหารส่วนตำบลควรมีการดำเนินงานด้านการประเมินผลการปฏิบัติของ องค์กรให้บรรลุเป้าหมายได้อย่างมีประสิทธิภาพ	9
7. องค์การบริหารส่วนตำบลควรมีการสำรวจความต้องการของประชาชนผู้รับบริการเป็นหลัก	6

จากตารางที่ 4.19 ผลการวิเคราะห์ข้อเสนอแนะเกี่ยวกับการดำเนินงานตามเป้าหมายหลักธรรมาภิบาลขององค์การบริหารส่วนตำบลจุมพล อำเภอโพธิ์ชัย จังหวัดหนองคาย เรียงลำดับจากค่าความถี่มากไปน้อย ได้ดังนี้ องค์การบริหารส่วนตำบลควรมุ่งเน้นการดำเนินงานให้เกิดความผาสุกและความเป็นอยู่ที่ดีแก่ประชาชน (ค่าความถี่ = 20) องค์การบริหารส่วนตำบลควรจัดระบบและการวางแผนเป้าหมายการทำงานให้เกิดประสิทธิภาพมากยิ่งขึ้น (ค่าความถี่ = 15) องค์การบริหารส่วนตำบลควรบริหารงานให้สอดคล้องกับภารกิจ และวัตถุประสงค์ที่กำหนดขึ้น (ค่าความถี่ = 13) องค์การบริหารส่วนตำบลควรมีการสรุปบทวนการทำงานอย่างสม่ำเสมอ (ค่าความถี่ = 12) องค์การบริหารส่วนตำบลควรให้บริการประชาชนในระยะเวลาที่รวดเร็ว (ค่าความถี่ = 10) องค์การบริหารส่วนตำบล ควรมีการดำเนินงานด้านการประเมินผลการปฏิบัติ ขององค์กรให้บรรลุเป้าหมายได้อย่างมีประสิทธิภาพ (ค่าความถี่ = 9) องค์การบริหารส่วนตำบลควรมีการสำรวจความต้องการของประชาชนผู้รับบริการเป็นหลัก (ค่าความถี่ = 6)

บทที่ 5

สรุปผล อภิปรายผล และข้อเสนอแนะ

การวิจัยเรื่อง การดำเนินงานตามเป้าหมายหลักธรรมาภิบาลขององค์การบริหารส่วนตำบลจุมพล อำเภอโพธิ์ชัย จังหวัดหนองคาย มีวัตถุประสงค์การวิจัย เพื่อศึกษาระดับการดำเนินงานตามเป้าหมายหลักธรรมาภิบาล เพื่อเปรียบเทียบการดำเนินงานตามเป้าหมายหลักธรรมาภิบาล จำแนกตามสถานะตำแหน่ง และหมู่บ้านที่อยู่อาศัย รวมทั้งเพื่อศึกษาข้อเสนอแนะเกี่ยวกับการดำเนินงานตามเป้าหมายหลักธรรมาภิบาลขององค์การบริหารส่วนตำบลจุมพล อำเภอโพธิ์ชัย จังหวัดหนองคาย กลุ่มตัวอย่าง ได้แก่ คณะกรรมการหมู่บ้านในเขตพื้นที่องค์การบริหารส่วนตำบลจุมพล อำเภอโพธิ์ชัย จังหวัดหนองคาย จำนวน 188 คน คำนวณโดยใช้สูตร ของเครจซี่ และมอร์แกน เครื่องมือที่ใช้ในการวิจัยครั้งนี้ เป็นแบบสอบถาม สถิติที่ใช้ในการวิเคราะห์ข้อมูล ได้แก่ ความถี่, ค่าร้อยละ, ค่าเฉลี่ย และส่วนเบี่ยงเบนมาตรฐาน และสถิติทดสอบสมมติฐาน ได้แก่ t - test (Independent Variables) การวิเคราะห์ความแปรปรวนทางเดียว (One - Way ANOVA) F - test (Dependent Variables) ทดสอบรายคู่ด้วยวิธีของ LSD.

1. สรุปผล
2. อภิปรายผล
3. ข้อเสนอแนะ

5.1 สรุปผล

การวิจัยเรื่อง การดำเนินงานตามเป้าหมายหลักธรรมาภิบาลขององค์การบริหารส่วนตำบลจุมพล อำเภอโพธิ์ชัย จังหวัดหนองคาย ได้ดังนี้

5.1.1 การดำเนินงานตามเป้าหมายหลักธรรมาภิบาลขององค์การบริหารส่วนตำบลจุมพล อำเภอโพธิ์ชัย จังหวัดหนองคาย พบว่า โดยรวมอยู่ในระดับปานกลาง ($\bar{X} = 3.20$) เมื่อพิจารณาเป็นรายด้าน พบว่า อยู่ในระดับมาก 2 ด้าน โดยเรียงลำดับจากค่าเฉลี่ยมากไปน้อย ดังนี้ ด้านการมีประสิทธิภาพ และเกิดความคุ้มค่าในเชิงภารกิจของรัฐ ($\bar{X} = 3.99$) และ ด้านการปรับปรุงภารกิจให้ทันต่อสถานการณ์ ($\bar{X} = 3.52$) อยู่ในระดับปานกลาง 4 ด้าน โดยเรียงลำดับจากค่าเฉลี่ยมากไปน้อย ดังนี้ ด้านการเกิดประโยชน์สุขของประชาชน ($\bar{X} = 3.42$) รองลงมา คือ ด้านการปรับปรุงภารกิจให้ทันต่อสถานการณ์ ($\bar{X} = 3.40$) ด้านการประเมินผลการปฏิบัติราชการอย่างสม่ำเสมอ ($\bar{X} = 3.14$)

และด้านอำนาจความสะดวก และตอบสนองต่อความต้องการของประชาชน ($\bar{X} = 2.53$) และอยู่ในระดับน้อย 1 ด้าน คือ ด้านการเกิดผลสัมฤทธิ์ต่อภารกิจของรัฐ ($\bar{X} = 2.41$)

5.1.2 การเปรียบเทียบการดำเนินงานตามเป้าหมายหลักธรรมาภิบาลขององค์การบริหารส่วนตำบลจุมพล อำเภอโพธาราม จังหวัดหนองคาย

5.1.2.1 จำแนกตามสถานะตำแหน่งคณะกรรมการหมู่บ้าน พบว่า โดยรวมแตกต่างกันอย่างไม่มีนัยสำคัญทางสถิติที่ระดับ .05 เมื่อพิจารณาเป็นรายด้าน พบว่า ทุกรายด้านแตกต่างกันอย่างไม่มีนัยสำคัญทางสถิติที่ระดับ .05

5.1.2.2 จำแนกตามหมู่บ้านที่อาศัยอยู่ พบว่า โดยรวมแตกต่างกันอย่างมีนัยสำคัญทางสถิติที่ระดับ .05 เมื่อพิจารณาเป็นรายด้าน พบว่า แตกต่างกันอย่างมีนัยสำคัญทางสถิติที่ระดับ .05 จำนวน 6 ด้าน ได้แก่ ด้านการเกิดประโยชน์สุขของประชาชน (sig = .00) ด้านการเกิดผลสัมฤทธิ์ต่อภารกิจของรัฐ (sig = .00) ด้านการมีประสิทธิภาพและเกิดความคุ้มค่าในเชิงภารกิจของรัฐ (sig = .00) ด้านการลดขั้นตอนการปฏิบัติงาน (sig = .00) ด้านการปรับปรุงภารกิจให้ทันต่อสถานการณ์ (sig = .00) และด้านอำนาจความสะดวก และตอบสนองต่อความต้องการของประชาชน (sig = .00) และแตกต่างกันอย่างไม่มีนัยสำคัญทางสถิติที่ระดับ .05 จำนวน 1 ด้าน ได้แก่ ด้านการประเมินผลการปฏิบัติราชการ อย่างสม่ำเสมอ (sig = .12)

5.1.2.3 ข้อเสนอแนะเกี่ยวกับการดำเนินงานตามเป้าหมายหลักธรรมาภิบาลขององค์การบริหารส่วนตำบลจุมพล อำเภอ โพธาราม จังหวัดหนองคาย มีดังนี้

องค์การบริหารส่วนตำบลควรมุ่งเน้นการดำเนินงานให้เกิดความพอใจและความเป็นอยู่ที่ดีแก่ประชาชน (ค่าความถี่ = 20) องค์การบริหารส่วนตำบลควรจัดระบบ และการวางเป้าหมายการทำงานให้เกิดประสิทธิภาพมากยิ่งขึ้น (ค่าความถี่ = 15) องค์การบริหารส่วนตำบลควรบริหารงานให้สอดคล้องกับภารกิจ และวัตถุประสงค์ที่กำหนดขึ้น (ค่าความถี่ = 13) องค์การบริหารส่วนตำบล ควรมีการสรุปทบทวนการทำงานอย่างสม่ำเสมอ (ค่าความถี่ = 12) องค์การบริหารส่วนตำบล ควรให้บริการประชาชนในระยะเวลาที่รวดเร็ว (ค่าความถี่ = 10) องค์การบริหารส่วนตำบลควรมีการดำเนินงานด้านการประเมินผลการปฏิบัติ ขององค์กรให้บรรลุเป้าหมายได้อย่างมีประสิทธิภาพ (ค่าความถี่ = 9) องค์การบริหารส่วนตำบลควรมีการสำรวจความต้องการของประชาชนผู้รับบริการ เป็นหลัก (ค่าความถี่ = 6)

5.2 อภิปรายผล

5.2.1 อภิปรายผลตามสมมติฐาน ข้อที่ 1 การดำเนินงานตามเป้าหมายหลักธรรมาภิบาลของ องค์การบริหารส่วนตำบลจุมพล อำเภอโพธิ์ชัย จังหวัดหนองคาย อยู่ในระดับมาก

ผลการวิจัยพบว่า โดยรวมอยู่ในระดับปานกลาง ซึ่งไม่เป็นไปตามสมมติฐานที่ตั้งไว้ ทั้งนี้ อาจเป็นเพราะว่า การบริหารงานขององค์การบริหารส่วนตำบล ยังขาดความสอดคล้องกับภารกิจ และวัตถุประสงค์ที่กำหนดขึ้น การบริหารงานไม่ได้มุ่งเน้นผลสัมฤทธิ์ตามวัตถุประสงค์ การกำหนด ตัวชี้วัดผลการปฏิบัติงานยังขาดความชัดเจน ส่งผลต่อการวางแผน โครงการทุกระดับ จนนำไปสู่ โครงการต่าง ๆ ไม่บรรลุผลสำเร็จ และยังคงค้นพบว่า การดำเนินงานขององค์การบริหารส่วนตำบล ขึ้นอยู่ในดุลยพินิจของผู้ใหญ่บ้าน และผู้ใหญ่บ้านขาดการมีส่วนร่วม รวมทั้งองค์การบริหารส่วนตำบล ขาดนโยบายที่แน่นอนและต่อเนื่องในการสนับสนุนหมู่บ้าน ผู้วิจัยได้พิจารณาเหตุผลจากด้านที่ ค่าเฉลี่ยต่ำที่สุด คือ ด้านการเกิดผลสัมฤทธิ์ต่อภารกิจของรัฐ ซึ่งผลการวิจัยดังกล่าว สอดคล้องกับ งานวิจัยของ ภักดี ศรีเมือง (2549, น. 97 - 99) ได้ศึกษาวิจัยเรื่อง การนำหลักธรรมาภิบาลมาบริหาร องค์การบริหารส่วนตำบล : ศึกษาเฉพาะกรณีองค์การบริหารส่วนตำบลนาทราย อำเภอเมือง จังหวัด นครศรีธรรมราช ผลการวิจัยพบว่า 1) ประชาชนมีความคิดเห็นต้องการนำหลักธรรมาภิบาล มาบริหาร องค์การบริหารส่วนตำบลอยู่ในระดับปานกลาง และสอดคล้องกับงานวิจัยของ เจนยุทธ อุ่นเจริญ ทวีสิน (2553, น. 90 - 92) ได้ศึกษาเรื่อง ปัญหาการบริหารงานตามหลัก ธรรมาภิบาลของเทศบาล ตำบลสมเด็จ อำเภอสมเด็จ จังหวัดกาฬสินธุ์. ผลการศึกษาพบว่า ประชาชนในเขตเทศบาลตำบลสมเด็จ โดยรวมและจำแนกตามเพศ อายุ ระดับการศึกษา อาชีพ และรายได้เฉลี่ย/ เดือน เห็นว่าปัญหาการบริหารงานตามหลักธรรมาภิบาลของเทศบาลตำบลสมเด็จ อำเภอสมเด็จ จังหวัดกาฬสินธุ์ โดยรวม และรายด้านทุกด้านอยู่ในระดับปานกลาง คือ ด้านหลักคุณธรรม ด้านหลักนิติธรรม ด้านหลักการมีส่วนร่วม ด้านหลักความรับผิดชอบ ด้านหลักความโปร่งใส และด้านหลักความคุ้มค่า

5.2.2 อภิปรายผลตามสมมติฐานข้อที่ 2 คณะกรรมการหมู่บ้านที่มีสถานะตำแหน่ง และ หมู่บ้านที่อยู่อาศัย ที่ต่างกันมีความคิดเห็นต่อการดำเนินงานตามเป้าหมายหลักธรรมาภิบาลของ องค์การบริหารส่วนตำบลจุมพล อำเภอโพธิ์ชัย จังหวัดหนองคาย แตกต่างกัน

5.2.2.1 จำแนกตามสถานะตำแหน่ง

ผลการวิจัยพบว่า โดยรวมและทุกรายด้านแตกต่างกันอย่างไม่มีนัยสำคัญทางสถิติ ที่ระดับ .05 ซึ่งไม่เป็นไปตามสมมติฐานที่ตั้งไว้ ทั้งนี้ อาจเป็นเพราะว่า บุคลากรมีบทบาทและหน้าที่ ปฏิบัติราชการ เป็นไปตามเป้าหมายขององค์กรในแนวทางเดียวกัน อันได้แก่ องค์การบริหารส่วนตำบล ได้มุ่งเน้นให้เกิดความผาสุก และความป็นอยู่ที่ดีแก่ประชาชนให้ความสำคัญต่อความสงบ และ

ความปลอดภัย ของประชาชนส่วนรวม องค์การบริหารส่วนตำบลดำเนินงานเพื่อตอบสนองความต้องการของประชาชน แนวทางพัฒนาคุณภาพชีวิตของประชาชนให้เกิดความยั่งยืน ดังนั้น บุคลากรจึงมีความคิดเห็นต่อการดำเนินงานตามเป้าหมายของหลักธรรมาภิบาลขององค์การบริหารส่วนตำบลจุมพล อำเภอโพธิ์ชัย จังหวัดหนองคาย ไม่แตกต่างกัน ซึ่งผลการวิจัยสอดคล้องกับงานวิจัยของ เบญจมาศ กงแก้ว (2551, น. 61) ได้ศึกษาการวิเคราะห์ระดับธรรมาภิบาลในการดำเนินขององค์การบริหารส่วนตำบลแม่แรม จังหวัดเชียงใหม่ ผลการศึกษาพบว่า ปัจจัยส่วนบุคคล ได้แก่ อายุ, เพศ, การศึกษา, อาชีพ และการดำรงตำแหน่งในตำบล ไม่มีความสัมพันธ์กับความคิดเห็นเกี่ยวกับการมีธรรมาภิบาลขององค์การบริหารส่วนตำบล

5.2.2.2 จำแนกตามหมู่บ้านที่อาศัยอยู่

ผลการวิจัย พบว่า โดยรวมแตกต่างกันอย่างมีนัยสำคัญทางสถิติที่ระดับ .05 ซึ่งเป็นไปตามสมมติฐานที่ตั้งไว้ ทั้งนี้อาจเป็นเพราะว่า หมู่บ้านแต่ละหมู่มีความคิดเห็นต่อการดำเนินงานตามเป้าหมายของหลักธรรมาภิบาลของจุมพล อำเภอ โพธิ์ชัย จังหวัดหนองคาย ในด้านการประเมินผลการปฏิบัติงาน ซึ่งเห็นว่าองค์การบริหารส่วนตำบลยังขาดประสิทธิภาพในการบริหารงานแต่ละ โครงการอันได้แก่ ยังขาดการรายงานในการปฏิบัติงานให้แก่ประชาชนในแต่ละหมู่บ้านทราบ รวมทั้งการประเมินตนเองของบุคลากร อีกทั้งยังพบว่าสภาพภูมิศาสตร์ที่ตั้งอยู่ห่างไกล ส่งผลให้การดำเนิน โครงการหรือกิจกรรมยังไม่ครอบคลุมไปยังทุกหมู่บ้าน มีพื้นที่ตั้งของหมู่บ้านห่างไกลจากหมู่บ้านอื่น ๆ ทำให้มีความคิดเห็นต่อการดำเนินงานตามเป้าหมายของหลักธรรมาภิบาลของจุมพล อำเภอ โพธิ์ชัย จังหวัดหนองคาย อยู่ในระดับน้อยในหลาย ๆ ด้านเมื่อเปรียบเทียบกับหมู่บ้านอื่น ๆ ได้แก่ ด้านการประเมินผลการปฏิบัติราชการอย่างสม่ำเสมอ ด้านอำนวยความสะดวก และตอบสนองต่อความต้องการของประชาชน และด้านการเกิดผลสัมฤทธิ์ต่อภารกิจของรัฐ ส่งผลต่อการเอาใจใส่ต่อปัญหาชุมชน จัดให้มีบริการสาธารณะอย่างมีคุณภาพเป็นธรรมและทั่วถึงเมื่อเกิดปัญหา หรือข้อผิดพลาดเกี่ยวกับโครงสร้างพื้นฐาน ดังนั้นความคิดเห็นของประชาชนส่วนใหญ่ แต่ละที่อาศัยอยู่จึงแตกต่างกัน ผลการวิจัยสอดคล้องกับงานวิจัยของ สุภาวดี สายออบ (2546, น. 115 - 118) ได้ศึกษาเรื่อง “ความคิดเห็นของประชาชน ที่มีต่อประสิทธิภาพในการปฏิบัติงานของเทศบาลตำบลท่าช้าง อำเภอเมือง จังหวัดจันทบุรี” ผลการศึกษาพบว่า ประชาชนในเขตเทศบาลตำบลท่าช้างมีระดับความคิดเห็นในการประเมิน ประสิทธิภาพการปฏิบัติงานของเทศบาลตำบลท่าช้างใน 5 สาขา ประกอบด้วย สาขาพัฒนาโครงสร้างพื้นฐาน, สาขาพัฒนาสิ่งแวดล้อม, สาขาพัฒนาสังคม, สาขาพัฒนาเศรษฐกิจ และสาขาพัฒนาการเมือง การบริหาร อยู่ในเกณฑ์มีประสิทธิภาพปานกลาง โดยให้ความสำคัญในสาขาพัฒนาสิ่งแวดล้อมเป็นอันดับหนึ่ง สาขาพัฒนาการเมือง การบริหาร เป็นอันดับสอง และสาขาพัฒนาเศรษฐกิจและสาขาพัฒนาโครงสร้าง เป็นอันดับสาม ด้านการเปรียบเทียบ พบว่า ปัจจัยที่

ทำการศึกษา 7 ปัจจัย ประกอบด้วย เพศ, อายุ, สถานภาพสมรส, ระดับการศึกษา, อาชีพ, รายได้ / เดือน และระยะเวลาที่อาศัยอยู่ในเขตเทศบาลตำบลท่าช้าง มีเพียง 6 ปัจจัย ที่มีระดับการประเมินประสิทธิภาพในการปฏิบัติงานของเทศบาลตำบลท่าช้างที่แตกต่างกันอย่างมีนัยสำคัญที่ ระดับ 0.05 คือ อายุ, สถานภาพสมรส, ระดับการศึกษา, อาชีพ, รายได้ / เดือน และระยะเวลาที่อยู่ อาศัยในเขตเทศบาล ตำบลท่าช้าง

5.3 ข้อเสนอแนะ

5.3.1 ข้อเสนอแนะเพื่อนำผลการวิจัยไปใช้

5.3.1.1 จากวัตถุประสงค์ข้อที่ 1 เพื่อศึกษาระดับการดำเนินงานตามเป้าหมายหลัก ธรรมชาติขององค์การบริหารส่วนตำบลจุมพล อำเภอโพธิ์ชัย จังหวัดหนองคาย ผู้วิจัยได้นำค่าเฉลี่ยรายข้อที่มีค่าต่ำสุด 5 ข้อ มานำเสนอผลการวิจัย ดังนี้

1) องค์การบริหารส่วนตำบลดำเนินงาน เพื่อตอบสนองความต้องการของประชาชน ($\bar{X} = 2.24$)

2) องค์การบริหารส่วนตำบลกำหนดตัวชี้วัดผลการปฏิบัติงานได้อย่างชัดเจน ($\bar{X} = 1.82$)

3) องค์การบริหารส่วนตำบลให้บริการในระยะเวลาที่รวดเร็ว ($\bar{X} = 2.10$)

4) องค์การบริหารส่วนตำบลมีการประเมิน โครงการทุกระยะให้เหมาะสมกับสถานการณ์อยู่เสมอ ($\bar{X} = 2.10$)

5) องค์การบริหารส่วนตำบลมีการสำรวจความต้องการของประชาชนผู้รับบริการ เป็นหลัก ($\bar{X} = 2.14$) และองค์การบริหารส่วนตำบลมีปรับปรุงการปฏิบัติงาน เพื่อตอบสนองต่อความต้องการของประชาชน ($\bar{X} = 2.14$)

ดังนั้น จึงได้กำหนดข้อเสนอแนะในการนำไปใช้ ดังนี้

1. การดำเนินงานตามเป้าหมายหลักธรรมชาติขององค์การบริหารส่วนตำบลจุมพล อำเภอโพธิ์ชัย จังหวัดหนองคาย ควรเปิดโอกาสให้ประชาชนได้แสดงความคิดเห็นเกี่ยวกับข้อบ่งคับต่าง ๆ ที่จะมีผลบังคับใช้กับชุมชน

2. องค์การบริหารส่วนตำบลควรมีการบริหารงานให้เกิดประสิทธิผล ดังนี้ ปรับลดขั้นตอนการทำงานให้สะดวก รวดเร็วขึ้น และมีความรู้และมีความเข้าใจในหลักธรรมชาติ รวมถึงการนำไปปฏิบัติให้เป็นไปตามวัตถุประสงค์ของหลักธรรมชาติ

3. องค์การบริหารส่วนตำบลควรมีอุปกรณ์อำนวยความสะดวกในการให้บริการประชาชนและการบริหารองค์การบริหารส่วนตำบลอย่างเพียงพอ

5.3.1.2 จากวัตถุประสงค์ข้อที่ 2 เพื่อเปรียบเทียบการดำเนินงานตามเป้าหมายหลัก ธรรมนูญขององค์การบริหารส่วนตำบลชุมพล อำเภอ โพนพิสัย จังหวัดหนองคาย จำแนกตามสถานะตำแหน่ง และหมู่บ้านที่อยู่อาศัย พบว่า

ดังนั้น จึงได้กำหนดข้อเสนอแนะในการนำไปใช้ ดังนี้

1. องค์การบริหารส่วนตำบลชุมพล อำเภอ โพนพิสัย จังหวัดหนองคาย ควรมีแนวทางในการพัฒนาคุณภาพชีวิตของประชาชนให้เกิดความผาสุกและความเป็นอยู่ที่ดีแก่ประชาชน
2. องค์การบริหารส่วนตำบลชุมพล อำเภอ โพนพิสัย จังหวัดหนองคาย มีการวางแผนการพัฒนาประสิทธิภาพในการบริหารงาน ในด้านการประเมินผลการปฏิบัติงานอย่างสม่ำเสมอ เพื่อให้เกิดผลสัมฤทธิ์ต่อภารกิจขององค์กร

5.3.1.3 จากวัตถุประสงค์ข้อที่ 3 เพื่อศึกษาข้อเสนอแนะเกี่ยวกับการดำเนินงานตามเป้าหมายหลักธรรมนูญขององค์การบริหารส่วนตำบลชุมพล อำเภอ โพนพิสัย จังหวัดหนองคาย ผู้วิจัย ได้นำข้อเสนอแนะ ที่มีค่าความถี่สูงสุดของ 5 ข้อแรก มาเสนอแนะ ดังนี้

- 1) องค์การบริหารส่วนตำบลควรมุ่งเน้นการดำเนินงานให้เกิดความผาสุกและความเป็นอยู่ที่ดีแก่ประชาชน (ค่าความถี่ = 20)
- 2) องค์การบริหารส่วนตำบลควรจัดระบบ และการวางแผนเป้าหมายการทำงานให้เกิดประสิทธิภาพมากยิ่งขึ้น (ค่าความถี่ = 15)
- 3) องค์การบริหารส่วนตำบล ควรบริหารงานให้สอดคล้องกับภารกิจ และวัตถุประสงค์ที่กำหนดขึ้น (ค่าความถี่ = 13)
- 4) องค์การบริหารส่วนตำบลควรมีการสรุปบทวนการทำงานอย่างสม่ำเสมอ (ค่าความถี่ = 12)
- 5) องค์การบริหารส่วนตำบลควรให้บริการประชาชนในระยะเวลาที่รวดเร็ว (ค่าความถี่ = 10)

5.3.2 ข้อเสนอแนะเพื่อการวิจัยครั้งต่อไป

5.3.2.1 ควรศึกษาการดำเนินงานตามเป้าหมายของหลักธรรมนูญ ด้านการเกิดผลสัมฤทธิ์ต่อภารกิจขององค์การบริหารส่วนตำบลชุมพล อำเภอ โพนพิสัย จังหวัดหนองคาย เพื่อนำผลการวิจัย หรือผลการศึกษาไปปรับปรุง และพัฒนางานให้ทันสมัยกับยุคโลกาภิวัตน์ และเกิดประโยชน์สูงสุดกับประชาชนในท้องถิ่น

5.3.2.2 ควรศึกษาปัจจัยที่ส่งผลต่อประสิทธิภาพการดำเนินงานตามเป้าหมายของ
หลักธรรมาภิบาลขององค์การบริหารส่วนตำบลจุมพล อำเภอโพธิ์ชัย จังหวัดหนองคาย



มหาวิทยาลัยราชภัฏมหาสารคาม
RAJABHAT MAHASARAKHAM UNIVERSITY



บรรณานุกรม

มหาวิทยาลัยราชภัฏมหาสารคาม
RAJABHAT MAHASARAKHAM UNIVERSITY

บรรณานุกรม

- กรมส่งเสริมการปกครองส่วนท้องถิ่น. (2555). *หลักเกณฑ์การบริหารกิจการบ้านเมืองที่ดีขององค์กรปกครองส่วนท้องถิ่น*. กรุงเทพฯ ฯ : ชุมชนสหกรณ์การเกษตรแห่งประเทศไทย.
กิตติ สุทธิสัมพันธ์. (2542). *ความคิดเห็นของตัวแทนออกของต่อวิธีการศุลกากรในการนำสินค้าเข้าจากต่างประเทศ : ศึกษากรณีการนำเข้าทางสำนักงานศุลกากรท่าอากาศยานกรุงเทพ ฯ*. (วิทยานิพนธ์ปริญญาศิลปศาสตรมหาบัณฑิต). กรุงเทพฯ ฯ : มหาวิทยาลัยเกษตรศาสตร์.
โกวิท พวงงาม. (2550). *การปกครองท้องถิ่นไทย*. กรุงเทพฯ ฯ : เอ็ดดเปอร์เนท.
เกรียงศักดิ์ เจริญวงศ์ศักดิ์. (2551). *เมืองปกครองศีลธรรมภิบาลในการบริหารเมือง*. กรุงเทพฯ ฯ : บี.เค. อินเตอร์พริ้นส์.
จตุพร ผ่องสุข. (2550). *การบริหารงานตามหลักธรรมาภิบาลขององค์การบริหารส่วนตำบลโคกสว่างอำเภอหนองพอกจังหวัดร้อยเอ็ด*. (วิทยานิพนธ์ปริญญารัฐประศาสนศาสตรมหาบัณฑิต). มหาสารคาม : มหาวิทยาลัยมหาสารคาม.
จรรย์ ทรัพย์สิน. (2540). *ความคิดเห็นของนิสิตที่มีผลต่อการเลือกตั้งผู้ว่าราชการกรุงเทพมหานคร : ศึกษาเฉพาะกรณีนิสิตปริญญาตรี คณะสังคมศาสตร์มหาวิทยาลัยธรรมศาสตร์*. (วิทยานิพนธ์ปริญญาศิลปศาสตรมหาบัณฑิต). กรุงเทพฯ ฯ : มหาวิทยาลัยเกษตรศาสตร์.
ฉัตรยุพิน บ่ายเที่ยง. (2552). *แนวทางการพัฒนาการบริหารจัดการโดยหลักธรรมาภิบาลตามการรับรู้ของพนักงานในองค์กรปกครองส่วนท้องถิ่น อำเภอท่าช้าง จังหวัดสิงห์บุรี*. (วิทยานิพนธ์ปริญญาศิลปศาสตรมหาบัณฑิต). พระนครศรีอยุธยา : มหาวิทยาลัยราชภัฏพระนครศรีอยุธยา.
ไชยวัฒน์ คำชู. (2545). *ธรรมาภิบาล : การบริหารการปกครองที่โปร่งใสด้วยจริยธรรม*. กรุงเทพฯ ฯ : น้ำฝน.
จุฑาทัย ทรุฑเดชะ. (2550). *การศึกษาความคิดเห็นของประชาชนต่อการบริหารจัดการที่ดีตามหลักธรรมาภิบาล : ศึกษากรณีองค์การบริหารส่วนตำบลห้วยกะปิ อำเภอเมือง จังหวัดชลบุรี*. (วิทยานิพนธ์ปริญญารัฐประศาสนศาสตรมหาบัณฑิต). ชลบุรี : มหาวิทยาลัยบูรพา.
ทัศนีย์ โคมี่. (2550). *ทัศนคติของสมาชิกองค์การบริหารส่วนตำบลที่มีต่อการบริหารงานโดยใช้หลักธรรมาภิบาลขององค์การบริหารส่วนตำบลจังหวัดอุดรดิษฐ์*. (วิทยานิพนธ์ปริญญารัฐประศาสนศาสตรมหาบัณฑิต). อุดรดิษฐ์ : มหาวิทยาลัยราชภัฏอุดรดิษฐ์.
ทัศนีย์ น้อยนอนเมือง. (2558). *การศึกษาการดำเนินงานตามเป้าหมายของธรรมาภิบาลเทศบาลตำบลโนนสูง อำเภอยางตลาด จังหวัดกาฬสินธุ์*. (วิทยานิพนธ์ปริญญารัฐประศาสนศาสตรมหาบัณฑิต). มหาสารคาม : มหาวิทยาลัยราชภัฏมหาสารคาม.

ธีรยุทธ บุญมี. (2541). *รัฐธรรมนูญแห่งชาติ ยุทธศาสตร์กู่หายหน้าประเทศไทย*. กรุงเทพฯ ฯ : สำนักพิมพ์
สายธาร.

นันทพล พงศธรวิสุทธิ. (2548). *บทบาทขององค์การบริหารส่วนตำบลกับการสร้างระบบการบริหาร
จัดการที่ดีตามหลักธรรมาภิบาล กรณีศึกษาองค์การบริหารส่วนตำบลสันนาเม็ง อำเภอสันทราย
จังหวัดเชียงใหม่*. (วิทยานิพนธ์ปริญญารัฐศาสตรมหาบัณฑิต). เชียงใหม่ : มหาวิทยาลัยเชียงใหม่.

บุญชม ศรีสะอาด. (2545). *การวิจัยเบื้องต้น*. (พิมพ์ครั้งที่ 7). กรุงเทพฯ ฯ : สุวีริยาสาส์น.

เบญจมาศ กงแก้ว. (2551). *การวิเคราะห์ระดับธรรมาภิบาลในการดำเนินงานขององค์การบริหาร
ส่วนตำบลแรม จังหวัดเชียงใหม่*. (วิทยานิพนธ์ปริญญารัฐประศาสนศาสตรมหาบัณฑิต).
เชียงใหม่ : มหาวิทยาลัยเชียงใหม่.

ประเวศ ะสี. (2541). *ทิศทางการขบวนการยุติธรรมไทยในศตวรรษใหม่*. กรุงเทพฯ ฯ : บริษัทดีไซน์จำกัด.

ประเวศน์ มหารัตน์สกุล. (2541). *การบริหารทรัพยากรมนุษย์แนวทางใหม่*. กรุงเทพฯ ฯ : สมาคม
ส่งเสริมเทคโนโลยี (ไทย - ญี่ปุ่น).

พระคุณพศ กิตติสาโร. (2554). *การบริหารงานขององค์การบริหารส่วนตำบลตามหลักธรรมาภิบาล
: กรณีศึกษาองค์การบริหารส่วนตำบล ในอำเภอบางกรวย จังหวัดนนทบุรี*. (วิทยานิพนธ์
ปริญญาพาณิชยศาสตร์มหาบัณฑิต). กรุงเทพฯ ฯ : มหาวิทยาลัยมหาจุฬาลงกรณราชวิทยาลัย.

ภักดี ศรีเมือง. (2549). *การนำหลักธรรมาภิบาลมาบริหารองค์การบริหารส่วนตำบล : ศึกษาเฉพาะ
กรณีองค์การบริหารส่วนตำบลนาทราย อำเภอเมืองจังหวัดนครศรีธรรมราช*. (วิทยานิพนธ์
ปริญญาสาสนศาสตรมหาบัณฑิต). ไร่เอ็ด : มหาวิทยาลัยมหามกุฏราชวิทยาลัย.

ภัทรภรณ์ สะอ้าง. (2551). *การพัฒนาประสิทธิภาพการบริหารงานด้วยธรรมาภิบาลของเทศบาล
นครสมุทรปราการ*. (วิทยานิพนธ์ปริญญารัฐประศาสนศาสตรมหาบัณฑิต). กรุงเทพฯ ฯ :
มหาวิทยาลัยสุโขทัยธรรมราชา.

ภิรมย์ जानนอก. (2553). *การบริหารงานตามหลักธรรมาภิบาลขององค์การบริหารส่วนตำบลโลก
กระเบื้องอำเภอบ้านเหลื่อม จังหวัดนครราชสีมา*. (วิทยานิพนธ์ปริญญารัฐประศาสนศาสตร
มหาบัณฑิต). มหาสารคาม : มหาวิทยาลัยมหาสารคาม.

มณฑล คงแถวทอง. (2550). *สังคมและการเมืองไทยตามแนวคิดประชาธิปไตยแบบมีส่วนร่วม
ตามหลักธรรมาภิบาล*. วารสารสถาบันพระปกเกล้า, 2554 (3), 4 - 5.

ราชกิจจานุเบกษา. (2546). *พระราชกฤษฎีกาว่าด้วยหลักเกณฑ์และวิธีการบริหารการบ้านเมืองที่ดี
พ.ศ. 2546*. เล่ม 120 ตอนที่ 100 ก.

ราชกิจจานุเบกษา. (2546). *พระราชบัญญัติการศึกษา พ.ศ.2542*. เล่ม 116 ตอนที่ 74 ก.

- ราชบัณฑิตยสถาน. (2546). พจนานุกรมฉบับราชบัณฑิตยสถาน พ.ศ. 2542. กรุงเทพฯ ฯ : อักษรเจริญทัศน์. วัลลภ รัฐนิตรานนท์. (2545). เอกสารประกอบการเรียนระเบียบวิธีวิจัยทางรัฐศาสตร์. กรุงเทพฯ ฯ : มหาวิทยาลัยเกษตรศาสตร์.
- วิจิตรภรณ์ ไชยโคตร. (2550). การประเมินการบริหารงานตามหลักธรรมาภิบาลของเทศบาล ตำบลบรือ อำเภอบรือ จังหวัดมหาสารคาม. (วิทยานิพนธ์ปริญญารัฐประศาสนศาสตรมหาบัณฑิต). มหาสารคาม : มหาวิทยาลัยมหาสารคาม.
- วุฒิสาร ต้นไชย. (2547). การกระจายอำนาจสู่องค์กรปกครองส่วนท้องถิ่น. ความก้าวหน้าหลังรัฐธรรมนูญ พ.ศ. 2540. กรุงเทพฯ ฯ : คลังวิชา.
- สมชัย กอชัยศิริกุล. (2558). ความคิดเห็นของประชาชนต่อการบริหารงานตามหลักธรรมาภิบาลของเทศบาลตำบลโนนดินแดง อำเภอโนนดินแดง จังหวัดบุรีรัมย์. (วิทยานิพนธ์ปริญญารัฐประศาสนศาสตรมหาบัณฑิต). มหาสารคาม : มหาวิทยาลัยราชภัฏมหาสารคาม.
- สมยศ อักษร. (2546). ความคิดเห็นของเจ้าหน้าที่สำนักงานประมาตต่อระบบงบประมาณแบบมุ่งเน้นผลงาน. (วิทยานิพนธ์ปริญญาศิลปศาสตรมหาบัณฑิต). กรุงเทพฯ ฯ : มหาวิทยาลัยเกษตรศาสตร์.
- สุทธิรัตน์ จรรย์โกมล. (2550). การบริหารงานตามหลักการบริหารกิจการบ้านเมืองที่ดีขององค์การบริหารส่วนตำบลทุ่งนาเลา อำเภอกอนสาร จังหวัดชัยภูมิ. บุรีรัมย์. (วิทยานิพนธ์ปริญญารัฐประศาสนศาสตรมหาบัณฑิต). มหาสารคาม : มหาวิทยาลัยมหาสารคาม.
- สุนันทา ภูผแก้ว. (2553). การดำเนินงานตามหลักธรรมาภิบาลขององค์การบริหารส่วนตำบลในเขตอำเภอนาคู จังหวัดกาฬสินธุ์. (วิทยานิพนธ์ปริญญารัฐประศาสนศาสตรมหาบัณฑิต). มหาสารคาม : มหาวิทยาลัยมหาสารคาม.
- สุรชัย นาทองไชย. (2548). สภาพการบริหารงานของคณะเทศมนตรี ตามหลักธรรมาภิบาล : กรณีศึกษา เทศบาลตำบลชัยภูยา อำเภอมลาลาย จังหวัดกาฬสินธุ์. (วิทยานิพนธ์ปริญญารัฐประศาสนศาสตรมหาบัณฑิต). มหาสารคาม : มหาวิทยาลัยมหาสารคาม.
- สุรชิต พิสัยพันธ์. (2550). การบริหารงานตามหลักธรรมาภิบาลของนายกองค์การบริหารส่วนตำบลในเขตจังหวัดหนองคาย. (วิทยานิพนธ์ปริญญารัฐประศาสนศาสตรมหาบัณฑิต). ขอนแก่น : มหาวิทยาลัยขอนแก่น.
- สำนักงานเทศบาลตำบลจุมพล. (2557). การแบ่งส่วนราชการ โครงสร้างและกระบวนการบริหารงานบุคคล. จังหวัดหนองคาย.
- สำราญ ต่างดี. (2552). ประสิทธิภาพการบริหารงานตามหลักธรรมาภิบาลขององค์การบริหารส่วนตำบลในอำเภอด่านซ้าย จังหวัดเลย. (วิทยานิพนธ์ปริญญารัฐประศาสนศาสตรมหาบัณฑิต). กรุงเทพฯ ฯ : มหาวิทยาลัยสุโขทัยธรรมาธิราช.

อานันท์ ปันยารชุน. (2541, 25 มีนาคม). *ธรรมรัฐกับอนาคตของประเทศไทย*. มติชนรายวัน, น. 12.
 อรรถยา นรินทร์. (2552). *สภาพการดำเนินงานตามหลักธรรมาภิบาลขององค์การบริหารส่วนตำบล
 ในเขตอำเภอเมือง จังหวัดหนองคาย*. (วิทยานิพนธ์ปริญญารัฐประศาสนศาสตรมหาบัณฑิต).
 มหาสารคาม : มหาวิทยาลัยมหาสารคาม.

อนูรัตน์ จักเจริญพรชัย. (2550). *ความคิดเห็นของประชาชนต่อการบริหารจัดการตามหลักธรรมาภิบาล
 ขององค์การบริหารส่วนตำบล : ศึกษากรณีองค์การบริหารส่วนตำบลหมอนนาง อำเภอพนัสนิคม
 จังหวัดชลบุรี*. (วิทยานิพนธ์ปริญญารัฐประศาสนศาสตรมหาบัณฑิต). ชลบุรี : มหาวิทยาลัยบูรพา.

อุทิศ แก้วขาว. (2543). *ความคิดเห็นของผู้มีสิทธิเลือกตั้งเกี่ยวกับคุณลักษณะและบทบาทของนายกเทศมนตรี
 : กรณีศึกษาเทศบาลตำบลโนนสูง จังหวัดนครราชสีมา*. (วิทยานิพนธ์ปริญญาศิลปศาสตร
 มหาบัณฑิต). ขอนแก่น : มหาวิทยาลัยขอนแก่น.

Krejcie and Morgan, D. W. (1970). Determining Sample Size for Research Activities. *Educational
 and Psychological Measurement*, 30 (3), 607 - 610.



มหาวิทยาลัยราชภัฏมหาสารคาม
 RAJABHAT MAHARAKHAM UNIVERSITY



ภาคผนวก

มหาวิทยาลัยราชภัฏมหาสารคาม
RAJABHAT MAHASARAKHAM UNIVERSITY

ภาคผนวก ก

แบบสอบถามเพื่อการวิจัย

มหาวิทยาลัยราชภัฏมหาสารคาม
RAJABHAT MAHASARAKHAM UNIVERSITY

แบบสอบถามเพื่อการวิจัย

เรื่อง การดำเนินงานตามเป้าหมายหลักธรรมาภิบาลขององค์การบริหารส่วนตำบลจุมพล อำเภอโพธิ์ชัย
จังหวัดหนองคาย

ปริญญา : รัฐประศาสนศาสตรมหาบัณฑิต สาขาวิชารัฐประศาสนศาสตร์ มหาวิทยาลัยราชภัฏมหาสารคาม
คำชี้แจง

การวิจัยเรื่อง การดำเนินงานตามเป้าหมายหลักธรรมาภิบาลขององค์การบริหารส่วนตำบลจุมพล อำเภอโพธิ์ชัย จังหวัดหนองคาย ผู้วิจัยดำเนินการเก็บข้อมูล เพื่อประกอบการศึกษาตามหลักสูตร รัฐประศาสนศาสตรมหาบัณฑิต สาขาวิชารัฐประศาสนศาสตร์ มหาวิทยาลัยราชภัฏมหาสารคาม แบบสอบถามแบ่งออกเป็นทั้งหมด 3 ตอน ดังนี้

ตอนที่ 1 แบบสอบถามข้อมูลพื้นฐานทั่วไปของผู้ตอบแบบสอบถาม จำนวน 2 ข้อ ได้แก่ สถานะของตำแหน่ง และหมู่บ้านที่อาศัยอยู่

ตอนที่ 2 แบบสอบถามเกี่ยวกับการดำเนินงานตามเป้าหมายหลักธรรมาภิบาลขององค์การบริหาร ส่วนตำบลจุมพล อำเภอโพธิ์ชัย จังหวัดหนองคาย

ตอนที่ 3 ข้อเสนอแนะเกี่ยวกับการดำเนินงานตามเป้าหมายของหลักธรรมาภิบาลขององค์การ บริหารส่วนตำบลจุมพล อำเภอโพธิ์ชัย จังหวัดหนองคาย

ขอให้ผู้ตอบแบบสอบถามได้ตอบแบบสอบถามตามความจริง โดยข้อมูลในการตอบแบบสอบถาม จะเก็บรักษาไว้เป็นความลับ และจะใช้สำหรับงานวิจัยของนักศึกษาระดับปริญญาโท มหาวิทยาลัย ราชภัฏมหาสารคาม เท่านั้น

ขอขอบพระคุณในความอนุเคราะห์ตอบแบบสอบถามครั้งนี้ เป็นอย่างสูง

นางสาวศุภกานดา มาพล

นักศึกษารัฐประศาสนศาสตรมหาบัณฑิต

สาขาวิชารัฐประศาสนศาสตร์

มหาวิทยาลัยราชภัฏมหาสารคาม

ตอนที่ 1 แบบสอบถามข้อมูลทั่วไปของผู้ตอบแบบสอบถาม

คำชี้แจง : โปรดทำเครื่องหมาย ✓ ลงในช่อง หน้าข้อความที่ตรงกับความเป็นจริงของท่านเพียงข้อเดียว และเติมคำในช่องว่างตามความเป็นจริง

1. สถานะตำแหน่งคณะกรรมการหมู่บ้าน

- โดยตำแหน่ง
 จากการเลือกตั้ง

2. หมู่บ้านที่อาศัยอยู่

- | | |
|--|---|
| <input type="checkbox"/> หมู่ที่ 1 บ้านจุมพล | <input type="checkbox"/> หมู่ที่ 14 บ้านคอนโพธิ์ |
| <input type="checkbox"/> หมู่ที่ 2 บ้านจอมนาง | <input type="checkbox"/> หมู่ที่ 15 บ้านเมืองคลัง |
| <input type="checkbox"/> หมู่ที่ 3 บ้านวิน | <input type="checkbox"/> หมู่ที่ 16 บ้านจอมนางเหนือ |
| <input type="checkbox"/> หมู่ที่ 4 บ้านเคื่อ | <input type="checkbox"/> หมู่ที่ 17 บ้านโปร่งเย็น |
| <input type="checkbox"/> หมู่ที่ 5 บ้านร่องถ่อน | <input type="checkbox"/> หมู่ที่ 18 บ้านเตาถ่าน |
| <input type="checkbox"/> หมู่ที่ 6 บ้านนาตาล | <input type="checkbox"/> หมู่ที่ 19 บ้านเสริมสุข |
| <input type="checkbox"/> หมู่ที่ 7 บ้านห้วยเปลวเงือก | <input type="checkbox"/> หมู่ที่ 20 บ้านหนองปลาไหล |
| <input type="checkbox"/> หมู่ที่ 8 บ้านนาเพียงใหญ่ | <input type="checkbox"/> หมู่ที่ 21 บ้านนาตาลใหม่ |
| <input type="checkbox"/> หมู่ที่ 9 บ้านนาเพียงน้อย | <input type="checkbox"/> หมู่ที่ 22 บ้านนาเพียงใหม่ |
| <input type="checkbox"/> หมู่ที่ 10 บ้านทุ่งธาตุ | <input type="checkbox"/> หมู่ที่ 23 บ้านนาเมือง |
| <input type="checkbox"/> หมู่ที่ 11 บ้านปักหมู | <input type="checkbox"/> หมู่ที่ 24 บ้านตัวอย่าง |
| <input type="checkbox"/> หมู่ที่ 12 บ้านอยู่ดีมีสุข | <input type="checkbox"/> หมู่ที่ 25 บ้านพรพระธาตุ |
| <input type="checkbox"/> หมู่ที่ 13 บ้านจอมทอง | <input type="checkbox"/> หมู่ที่ 26 บ้านนาสมบุญ |

ตอนที่ 2 แบบสอบถามเกี่ยวกับการดำเนินงานตามเป้าหมายหลักธรรมาภิบาลขององค์การบริหาร

ส่วนตำบลจุมพล อำเภอโพธิ์ชัย จังหวัดหนองคาย

คำชี้แจง : โปรดทำเครื่องหมาย ✓ ลงในช่องให้ตรงกับความเป็นจริงมากที่สุด เพียงข้อเดียว

การดำเนินงานตามเป้าหมายหลักธรรมาภิบาล ขององค์การบริหารส่วนตำบลจุมพล อำเภอโพธิ์ชัย จังหวัดหนองคาย	ระดับความคิดเห็น				
	มาก ที่สุด	มาก	ปาน กลาง	น้อย	น้อย ที่สุด
ด้านการเกิดประโยชน์สุขของประชาชน					
1. บุคลากรปฏิบัติราชการตามเป้าหมายขององค์กร					
2. องค์การบริหารส่วนตำบล มุ่งเน้นให้เกิดความผาสุก และความเป็นอยู่ที่ดีแก่ประชาชน					
3. องค์การบริหารส่วนตำบล ให้ความสำคัญต่อความ สงบ และความปลอดภัย ของประชาชนส่วนรวม					
4. องค์การบริหารส่วนตำบลดำเนินงานเพื่อตอบสนอง ความต้องการของประชาชน					
5. องค์การบริหารส่วนตำบลมีแนวทางพัฒนาคุณภาพ ชีวิตของประชาชนให้เกิดความยั่งยืน					
ด้านการเกิดผลสัมฤทธิ์ต่อภารกิจของรัฐ					
1. องค์การบริหารส่วนตำบลบริหารงานสอดคล้องกับ ภารกิจ และวัตถุประสงค์ที่กำหนดขึ้น					
2. ผลลัพธ์ตรงตามวัตถุประสงค์ที่วางไว้โดยมี การบริหารงานแบบมุ่งเน้นผลสัมฤทธิ์					
3. องค์การบริหารส่วนตำบลกำหนดตัวชี้วัดผล การปฏิบัติงานได้อย่างชัดเจน					
4. องค์การบริหารส่วนตำบลมีการจัดทำข้อตกลง ว่าด้วยผลงานในการวางแผนโครงการทุกระดับ					
5. โครงการต่าง ๆ บรรลุผลสำเร็จและเกิดประโยชน์ ต่อประชาชน					

การดำเนินงานตามเป้าหมายหลักธรรมาภิบาล ขององค์การบริหารส่วนตำบลจุมพล อำเภอโพพพิสัย จังหวัดหนองคาย	ระดับความคิดเห็น				
	มาก ที่สุด	มาก	ปาน กลาง	น้อย	น้อย ที่สุด
ด้านการมีประสิทธิภาพและเกิดความคุ้มค่าในเชิงภารกิจของรัฐ					
1. องค์การบริหารส่วนตำบลจัดระบบ และการวาง เป้าหมายการทำงานให้เกิดประสิทธิภาพ					
2. องค์การบริหารส่วนตำบลกำหนดวิธีการปฏิบัติงาน ของส่วนราชการให้เกิดความคุ้มค่าในแต่ละภารกิจ					
3. องค์การบริหารส่วนตำบลดำเนินงานอย่าง โปร่งใส					
4. องค์การบริหารส่วนตำบลวิเคราะห์ความเป็นไปได้ อย่างเป็นระบบ เกิดความคุ้มค่า					
5. องค์การบริหารส่วนตำบลมีการวัดผลงานของแต่ละ บุคคล เพื่อนำมาซึ่งการบรรลุเป้าหมายขององค์กร					
ด้านการลดขั้นตอนการปฏิบัติงาน					
1. องค์การบริหารส่วนตำบลมีการวางแผนในการ ปรับปรุงกระบวนการการปฏิบัติงาน					
2. องค์การบริหารส่วนตำบลมีการให้บริการ เสร็จสิ้นที่จุดบริการเดียว (One - Stop Service)					
3. องค์การบริหารส่วนตำบลให้บริการในระยะเวลา ที่รวดเร็ว					
4. องค์การบริหารส่วนตำบลเปิดโอกาสให้ประชาชน มีส่วนร่วมในการตัดสินใจ					
ด้านการปรับปรุงภารกิจให้ทันต่อสถานการณ์					
1. องค์การบริหารส่วนตำบลมีการสรุปทบทวน การทำงานอย่างสม่ำเสมอ					
2. องค์การบริหารส่วนตำบลปรับปรุงกระบวนการ และขั้นตอนการทำงานให้เป็นปัจจุบัน					
3. องค์การบริหารส่วนตำบลมีการขุบเลิกส่วนงาน ที่ไม่จำเป็น					

การดำเนินงานตามเป้าหมายหลักธรรมนูญ ขององค์การบริหารส่วนตำบลชุมพล อำเภอโพธิ์ชัย จังหวัดหนองคาย	ระดับความคิดเห็น				
	มาก ที่สุด	มาก	ปาน กลาง	น้อย	น้อย ที่สุด
4. องค์การบริหารส่วนตำบลมีการปรับปรุงกฎเกณฑ์ หรือระเบียบต่าง ๆ เพื่อให้เกิดประโยชน์สูงสุดแก่ ประชาชน					
5. องค์การบริหารส่วนตำบลมีการประเมินโครงการ ทุกระยะให้เหมาะสมกับสถานการณ์อยู่เสมอ					
ด้านอำนาจความสะดวกและตอบสนองต่อความต้องการของประชาชน					
1. องค์การบริหารส่วนตำบลมีการสำรวจความต้องการ ของประชาชนผู้รับบริการเป็นหลัก					
2. องค์การบริหารส่วนตำบลมีการปฏิบัติงานที่มุ่งเน้น ถึงความต้องการ และความพึงพอใจของประชาชน					
3. องค์การบริหารส่วนตำบล มีวิธีการหรือแนวทางการ ทำงานที่สร้างความพึงพอใจของผู้รับบริการ					
4. องค์การบริหารส่วนตำบลมีปรับปรุงการปฏิบัติงาน เพื่อตอบสนองต่อความต้องการของประชาชน					
ด้านการประเมินผลการปฏิบัติราชการอย่างสม่ำเสมอ					
1. องค์การบริหารส่วนตำบลมีแผนการตรวจสอบ และ วัดผลการปฏิบัติงานที่ชัดเจน					
2. บุคลากรมีส่วนร่วมในการวางแผนด้านการประเมิน ผลการปฏิบัติงานขององค์การบริหารส่วนตำบล					
3. องค์การบริหารส่วนตำบลดำเนินงานด้านการ ประเมินผลการปฏิบัติ ขององค์กรให้บรรลุ เป้าหมาย ได้อย่างมีประสิทธิภาพ					
4. บุคลากรมีการรายงานผลการปฏิบัติงานและการ ประเมินตนเอง					

ตอนที่ 3 ข้อเสนอแนะเกี่ยวกับการดำเนินงานตามเป้าหมายหลักธรรมาภิบาลขององค์การบริหารส่วน
ตำบลจุมพล อำเภอ โพนพิสัย จังหวัดหนองคาย

.....

.....

.....

.....

.....

ขอขอบพระคุณอย่างยิ่งที่ท่านได้กรุณาตอบแบบสอบถาม

นางสาวตุ๊กตา มาพล



มหาวิทยาลัยราชภัฏมหาสารคาม
RAJABHAT MAHASARAKHAM UNIVERSITY



ภาคผนวก ข

ค่าความสอดคล้อง (IOC) ของแบบสอบถาม
มหาวิทยาลัยราชภัฏมหาสารคาม
RAJABHAT MAHASARAKHAM UNIVERSITY

ตารางที่ ข.1

การหาผลรวมและค่า IOC การดำเนินงานตามเป้าหมายหลักกรรมการบริหารส่วนตำบลจุมพล
อำเภอโพธิ์ชัย จังหวัดหนองคาย

เนื้อหา	ข้อที่	คะแนนของ			รวม	ค่า IOC	สรุปผล
		ผู้เชี่ยวชาญ					
		(คนที่)					
1	2	3					
1. ด้านการเกิดประโยชน์สุขของประชาชน	1	1	1	1	3	1.00	ใช้ได้
	2	1	1	1	3	1.00	ใช้ได้
	3	1	1	1	3	1.00	ใช้ได้
	4	1	1	1	3	1.00	ใช้ได้
2. ด้านการเกิดผลสัมฤทธิ์ต่อภารกิจของรัฐ	5	1	1	1	3	1.00	ใช้ได้
	6	1	1	1	3	1.00	ใช้ได้
	7	1	1	1	3	1.00	ใช้ได้
	8	1	1	1	3	1.00	ใช้ได้
3. ด้านการมีประสิทธิภาพ และเกิดความ คุ้มค่าในเชิงภารกิจของรัฐ	9	1	1	1	3	1.00	ใช้ได้
	10	1	1	1	3	1.00	ใช้ได้
	11	1	1	1	3	1.00	ใช้ได้
	12	1	1	1	3	1.00	ใช้ได้
	13	1	1	1	3	1.00	ใช้ได้
4. ด้านการลดขั้นตอนการปฏิบัติงาน	14	1	1	1	3	1.00	ใช้ได้
	15	1	1	1	3	1.00	ใช้ได้
	16	1	1	1	3	1.00	ใช้ได้
	17	1	1	1	3	1.00	ใช้ได้
5. ด้านการปรับปรุงภารกิจให้ทันต่อ สถานการณ์	18	1	1	1	3	1.00	ใช้ได้
	19	1	1	1	3	1.00	ใช้ได้
	20	1	1	1	3	1.00	ใช้ได้
	21	1	1	1	3	1.00	ใช้ได้
	22	1	1	1	3	1.00	ใช้ได้

(ต่อ)

ตารางที่ ข.1 (ต่อ)

เนื้อหา	ข้อที่	คะแนนของ			รวม	ค่า IOC	สรุปผล
		ผู้เชี่ยวชาญ					
		(คนที่)					
1	2	3					
	23	1	1	1	3	1.00	ใช้ได้
	24	1	1	1	3	1.00	ใช้ได้
6. ด้านอำนวยความสะดวก และตอบ	25	1	1	1	3	1.00	ใช้ได้
สนองต่อความต้องการของประชาชน	26	1	1	1	3	1.00	ใช้ได้
	27	1	1	1	3	1.00	ใช้ได้
	28	1	1	1	3	1.00	ใช้ได้
7. ด้านการประเมินผลการปฏิบัติราชการ	29	1	1	1	3	1.00	ใช้ได้
อย่างสม่ำเสมอ	30	1	1	1	3	1.00	ใช้ได้
	31	1	1	1	3	1.00	ใช้ได้
	32	1	1	1	3	1.00	ใช้ได้



ภาคผนวก ค

ค่าความเชื่อมั่นของแบบสอบถาม
มหาวิทยาลัยราชภัฏมหาสารคาม
RAJABHAT MAHASARAKHAM UNIVERSITY

ตารางที่ ค.1

ค่าความเชื่อมั่นและค่าอำนาจการจำแนกของเครื่องมือวิจัย

Items	Scale Mean if Item Deleted	Scale Variance if Item Deleted	Corrected Item - Total Correlation	Cronbach's Alpha if Item Deleted
A 1	105.1333	193.7026	.5949	.8793
A 2	104.1333	201.2410	.5672	.8819
A 3	105.4333	182.3829	.8156	.8728
A 4	105.4583	185.1549	.5121	.8819
A 5	103.8583	207.4011	.6417	.8871
B 1	104.3583	183.8028	.5765	.8794
B 2	106.2583	181.5241	.8675	.8716
B 3	106.6333	187.3607	.5935	.8786
B 4	106.2583	181.5241	.8675	.8716
B 5	106.2583	181.5241	.8675	.8716
C 1	103.9083	209.6353	.2203	.8891
C 2	104.3333	203.2137	.3838	.8838
C 3	103.9083	210.5241	.5160	.8890
C 4	105.0083	197.1481	.3550	.8847
C 5	103.4583	207.1207	.2877	.8854
D 1	103.3583	210.8968	.6630	.8874
D 2	104.0333	206.6427	.6205	.8884
D 3	106.3333	196.2906	.5327	.8807
D 4	103.9083	210.5241	.7160	.8890
E 1	105.0083	197.1481	.3550	.8847
E 2	103.4583	207.1207	.2877	.8854
E 3	103.3583	210.8968	.6630	.8874
E 4	104.0333	206.6427	.6205	.8884
E 5	106.3333	196.2906	.5327	.8807
F 1	106.2583	181.5241	.8675	.8716

(ต่อ)

ตารางที่ ค.1 (ต่อ)

Items	Scale Mean if Item Deleted	Scale Variance if Item Deleted	Corrected Item - Total Correlation	Cronbach's Alpha if Item Deleted
F 2	105.4833	194.9342	.5256	.8806
F 3	105.5833	212.4145	.4107	.8907
F 4	106.2583	181.5241	.8675	.8716
G 1	105.6833	216.9684	.3174	.8939
G 2	105.3833	222.4077	.4668	.8986
G 3	104.9000	192.1265	.8386	.8762
G 4	104.5583	191.1760	.7014	.8771

หมายเหตุ. Reliability Coefficients, N of Cases = 40.0, N of Items = 32, Alpha = .8861



มหาวิทยาลัยราชภัฏมหาสารคาม
RAJABHAT MAHASARAKHAM UNIVERSITY

ภาคผนวก ง

หนังสือขอความอนุเคราะห์

มหาวิทยาลัยราชภัฏมหาสารคาม
RAJABHAT MAHASARAKHAM UNIVERSITY



ที่ รศ.รปศ. ว ๐๑๖๗/๒๕๕๙

คณะรัฐศาสตร์และรัฐประศาสนศาสตร์
มหาวิทยาลัยราชภัฏมหาสารคาม
อ.เมือง จ.มหาสารคาม ๔๕๐๐๐

๔ มิถุนายน ๒๕๕๙

เรื่อง เรียนเชิญเป็นผู้เชี่ยวชาญตรวจสอบเครื่องมือการวิจัย

เรียน พันจ่าโทธงชาติ ทองลิมสุต

สิ่งที่ส่งมาด้วย แบบสอบถามการวิจัย จำนวน ๑ ชุด

ด้วย นางสาวตฤกตา มาพล รหัสประจำตัว ๕๗๘๒๒๒๐๙๐๒๐๓ นักศึกษาปริญญาโท สาขาวิชารัฐประศาสนศาสตร์ รูปแบบการศึกษานอกเวลาราชการ ศูนย์หนองคาย กำลังทำวิทยานิพนธ์ เรื่อง “การดำเนินงานตามเป้าหมายของหลักธรรมาภิบาลองค์การบริหารส่วนตำบลจุมพล อำเภอโพนพิสัย จังหวัดหนองคาย” เพื่อให้การวิจัยดำเนินไปด้วยความเรียบร้อย บรรลุตามวัตถุประสงค์

คณะรัฐศาสตร์และรัฐประศาสนศาสตร์ มหาวิทยาลัยราชภัฏมหาสารคาม จึงใคร่ขอเรียนเชิญท่าน เป็นผู้เชี่ยวชาญตรวจสอบความถูกต้องของเนื้อหาการวิจัย

- เพื่อ ตรวจสอบความถูกต้องด้านเนื้อหา
 ตรวจสอบด้านการวัดและประเมินผล
 ตรวจสอบด้านภาษา
 อื่นๆ ระบุ.....

จึงเรียนมาเพื่อโปรดพิจารณา และหวังเป็นอย่างยิ่งว่าจะได้รับความร่วมมือจากท่านด้วยดี ขอขอบคุณ
มา ณ โอกาสนี้

ขอแสดงความนับถือ

(รองศาสตราจารย์ ดร.ยุภาพร ยุภาศ)
คณบดีคณะรัฐศาสตร์และรัฐประศาสนศาสตร์

คณะรัฐศาสตร์และรัฐประศาสนศาสตร์

โทร. ๐๔๓-๗๒๓๕๕๕

โทรสาร ๐๔๓-๗๒๓๕๕๕

ที่ รศ.รปศ. ว ๐๑๖๙/๒๕๕๙



คณะรัฐศาสตร์และรัฐประศาสนศาสตร์
มหาวิทยาลัยราชภัฏมหาสารคาม
อ.เมือง จ.มหาสารคาม ๕๔๐๐๐

๔ มิถุนายน ๒๕๕๙

เรื่อง เรียนเชิญเป็นผู้เชี่ยวชาญตรวจสอบเครื่องมือการวิจัย

เรียน นายสะอาด รอดคง

สิ่งที่ส่งมาด้วย แบบสอบถามการวิจัย จำนวน ๑ ชุด

ด้วย นางสาวตุ๊กตา มาพล รหัสประจำตัว ๕๗๘๒๖๒๐๙๐๒๐๓ นักศึกษาปริญญาโท สาขาวิชารัฐประศาสนศาสตร์ รูปแบบการศึกษานอกเวลาราชการ ศูนย์หนองคาย กำลังทำวิทยานิพนธ์ เรื่อง “การดำเนินงานตามเป้าหมายของหลักธรรมาภิบาลองค์การบริหารส่วนตำบลจุมพล อำเภอโพนพิสัย จังหวัดหนองคาย” เพื่อให้การวิจัยดำเนินไปด้วยความเรียบร้อย บรรลุตามวัตถุประสงค์

คณะรัฐศาสตร์และรัฐประศาสนศาสตร์ มหาวิทยาลัยราชภัฏมหาสารคาม จึงใคร่ขอเรียนเชิญท่าน เป็นผู้เชี่ยวชาญตรวจสอบความถูกต้องของเนื้อหาการวิจัย

เพื่อ ตรวจสอบความถูกต้องด้านเนื้อหา ตรวจสอบด้านการวัดและประเมินผล ตรวจสอบด้านภาษา อื่นๆ ระบุ.....

จึงเรียนมาเพื่อโปรดพิจารณา และหวังเป็นอย่างยิ่งว่าจะได้รับความร่วมมือจากท่านด้วยดี ขอขอบคุณ
มา ณ โอกาสนี้

ขอแสดงความนับถือ

(รองศาสตราจารย์ ดร.ยุภาพร ยุภาศ)

คณบดีคณะรัฐศาสตร์และรัฐประศาสนศาสตร์

คณะรัฐศาสตร์และรัฐประศาสนศาสตร์

โทร. ๐๔๓-๗๒๓๕๕๕

โทรสาร ๐๔๓-๗๒๓๕๕๕



ที่ รศ.รปศ. ว ๐๑๖๙/๒๕๕๙

คณะรัฐศาสตร์และรัฐประศาสนศาสตร์
มหาวิทยาลัยราชภัฏมหาสารคาม
อ.เมือง จ.มหาสารคาม ๔๕๐๐๐

๔ มิถุนายน ๒๕๕๙

เรื่อง เรียนเชิญเป็นผู้เชี่ยวชาญตรวจสอบเครื่องมือการวิจัย

เรียน นางพัชราภรณ์ บ้องคำสิงห์

สิ่งที่ส่งมาด้วย แบบสอบถามการวิจัย จำนวน ๑ ชุด

ด้วย นางสาวตุ๊กตา มาพล รหัสประจำตัว ๕๗๘๒๒๒๐๙๐๒๐๓ นักศึกษาปริญญาโท สาขาวิชารัฐประศาสนศาสตร์ รูปแบบการศึกษานอกเวลาราชการ ศูนย์หนองคาย กำลังทำวิทยานิพนธ์ เรื่อง “การดำเนินงานตามเป้าหมายของหลักสูตรมาภิบาลองค์การบริหารส่วนตำบลจุมพล อำเภอโพธิ์พิสัย จังหวัดหนองคาย” เพื่อให้การวิจัยดำเนินไปด้วยความเรียบร้อย บรรลุตามวัตถุประสงค์

คณะรัฐศาสตร์และรัฐประศาสนศาสตร์ มหาวิทยาลัยราชภัฏมหาสารคาม จึงใคร่ขอเรียนเชิญท่าน เป็นผู้เชี่ยวชาญตรวจสอบความถูกต้องของเนื้อหาการวิจัย

- เพื่อ ตรวจสอบความถูกต้องด้านเนื้อหา
 ตรวจสอบด้านการวัดและประเมินผล
 ตรวจสอบด้านภาษา
 อื่นๆ ระบุ.....

จึงเรียนมาเพื่อโปรดพิจารณา และหวังเป็นอย่างยิ่งว่าจะได้รับความร่วมมือจากท่านด้วยดี ขอขอบคุณ
มา ณ โอกาสนี้

ขอแสดงความนับถือ

(รองศาสตราจารย์ ดร.ยุภาพร ยุภาค)
คณบดีคณะรัฐศาสตร์และรัฐประศาสนศาสตร์



ที่ รศ.รปศ.๐๑๗๐/๒๕๕๔

คณะรัฐศาสตร์และรัฐประศาสนศาสตร์
มหาวิทยาลัยราชภัฏมหาสารคาม
อ.เมือง จ.มหาสารคาม ๔๕๐๐๐

๔ มิถุนายน ๒๕๕๔

เรื่อง ขออนุญาตให้ผู้วิจัยเข้าทดลองและเก็บรวบรวมข้อมูลวิจัย

เรียน นายกองค้การบริหารส่วนตำบล

ด้วย นางสาวศุภิตา มาพล รหัสประจำตัว ๕๗๘๒๖๒๐๙๐๒๐๓ นักศึกษาปริญญาโท สาขาวิชารัฐประศาสนศาสตร์ รูปแบบการศึกษานอกเวลาราชการ ศูนย์หนองคาย กำลังทำวิทยานิพนธ์ เรื่อง “การดำเนินงานตามเป้าหมายของหลักธรรมาภิบาลองค์การบริหารส่วนตำบลจุมพล อำเภอโพธาราม จังหวัดหนองคาย” เพื่อให้การวิจัยดำเนินไปด้วยความเรียบร้อย บรรลุตามวัตถุประสงค์

คณะรัฐศาสตร์และรัฐประศาสนศาสตร์ มหาวิทยาลัยราชภัฏมหาสารคาม จึงขออนุญาตให้ผู้วิจัยเข้าทดลองใช้เครื่องมือและเก็บรวบรวมข้อมูลเพื่อการวิจัยกับประชากรและกลุ่มตัวอย่าง คือ เขตพื้นที่องค์การบริหารส่วนตำบลจุมพล อำเภอโพธาราม จังหวัดหนองคาย เพื่อนำข้อมูลไปทำการวิจัยให้บรรลุตามวัตถุประสงค์ต่อไป

จึงเรียนมาเพื่อโปรดพิจารณา และหวังเป็นอย่างยิ่งว่าจะได้รับความร่วมมือจากท่านด้วยดี ขอขอบคุณ มา ณ โอกาสนี้

ขอแสดงความนับถือ
RAJABHAT MAHASARAKHAM UNIVERSITY

(รองศาสตราจารย์ ดร.ยุภาพร ยุภาพร)

คณบดีคณะรัฐศาสตร์และรัฐประศาสนศาสตร์

คณะรัฐศาสตร์และรัฐประศาสนศาสตร์

โทร. ๐๔๓-๗๒๓๕๕๕

โทรสาร ๐๔๓-๗๒๓๕๕๕



ที่ รศ.รปศ.๐๑๗๑/๒๕๕๙

คณะรัฐศาสตร์และรัฐประศาสนศาสตร์
มหาวิทยาลัยราชภัฏมหาสารคาม
อ.เมือง จ.มหาสารคาม ๔๕๐๐๐

๔ มิถุนายน ๒๕๕๙

เรื่อง ขออนุญาตให้ผู้วิจัยเข้าเก็บรวบรวมข้อมูลวิจัย

เรียน นายกองค้การบริหารส่วนตำบล

ด้วย นางสาวตึกตา มาพล รหัสประจำตัว ๕๗๘๒๒๒๐๙๐๒๐๓ นักศึกษาปริญญาโท สาขาวิชารัฐประศาสนศาสตร์ รูปแบบการศึกษานอกเวลาราชการ ศูนย์หนองคาย กำลังทำวิทยานิพนธ์ เรื่อง “การดำเนินงานตามเป้าหมายของหลักธรรมาภิบาลองค์การบริหารส่วนตำบลจุมพล อำเภอโพนพิสัย จังหวัดหนองคาย” เพื่อให้การวิจัยดำเนินไปด้วยความเรียบร้อย บรรลุตามวัตถุประสงค์

คณะรัฐศาสตร์และรัฐประศาสนศาสตร์ มหาวิทยาลัยราชภัฏมหาสารคาม จึงขออนุญาตให้ผู้วิจัยเข้า ทดลองใช้เครื่องมือและเก็บรวบรวมข้อมูลเพื่อการวิจัยกับประชากรและกลุ่มตัวอย่าง คือ คณะกรรมการ หมู่บ้านในเขตพื้นที่องค์การบริหารส่วนตำบลจุมพล อำเภอโพนพิสัย จังหวัดหนองคาย เพื่อนำข้อมูลไปทำ การวิจัยให้บรรลุตามวัตถุประสงค์ต่อไป

จึงเรียนมาเพื่อโปรดพิจารณา และหวังเป็นอย่างยิ่งว่าจะได้รับความร่วมมือจากท่านด้วยดี ขอขอบคุณ มา ณ โอกาสนี้

มหาวิทยาลัยราชภัฏมหาสารคาม
RAJABHAT MAHASARAKHAM UNIVERSITY

ขอแสดงความนับถือ

(รองศาสตราจารย์ ดร.ยุภาพร ยูภาค)

คณบดีคณะรัฐศาสตร์และรัฐประศาสนศาสตร์

คณะรัฐศาสตร์และรัฐประศาสนศาสตร์

โทร. ๐๔๓-๗๒๓๕๕๕

โทรสาร ๐๔๓-๗๒๓๕๕๕

ประวัติผู้วิจัย

ชื่อ	นางสาวศุภิตา มาพล
วันเกิด	วันที่ 27 เดือน ธันวาคม พ.ศ. 2527
สถานที่เกิด	134 หมู่ 2 ตำบล โนนสะอาด อำเภอห้วยเม็ก จังหวัดกาฬสินธุ์ 46170
ที่อยู่ปัจจุบัน	134 หมู่ 2 ตำบล โนนสะอาด อำเภอห้วยเม็ก จังหวัดกาฬสินธุ์ 46170
สถานที่ทำงาน	139 หมู่ 4 องค์การบริหารส่วนตำบลจุมพล อำเภอโพนพิสัย จังหวัดหนองคาย 43120
ตำแหน่ง	นักวิชาการเกษตรปฏิบัติการ
ประวัติการศึกษา	
พ.ศ. 2546	วิทยาศาสตรบัณฑิต (วท.บ.) สาขาวิชาเกษตรศาสตร์ มหาวิทยาลัยขอนแก่น
พ.ศ. 2560	รัฐประศาสนศาสตรมหาบัณฑิต (รป.ม.) สาขาวิชารัฐประศาสนศาสตร์ มหาวิทยาลัยราชภัฏมหาสารคาม