

บทที่ 4

ผลการวิจัย

ผู้วิจัยศึกษางานวิจัยเรื่อง รูปแบบนโยบายประชารัฐกับการพัฒนาท้องถิ่นในจังหวัดชุมพร มีวัตถุประสงค์ของการวิจัย ดังนี้ 1) เพื่อศึกษาระดับนโยบายประชารัฐกับการพัฒนาท้องถิ่นในจังหวัดชุมพร 2) เพื่อศึกษาระดับการพัฒนาท้องถิ่นในจังหวัดชุมพร 3) เพื่อศึกษาปัจจัยที่มีอิทธิพลต่อการพัฒนาท้องถิ่นในจังหวัดชุมพร 4) เพื่อสร้างรูปแบบนโยบายประชารัฐกับการพัฒนาท้องถิ่นในจังหวัดชุมพร โดยมีผลการวิจัยตามวัตถุประสงค์ของการศึกษาตามขั้นตอน ดังนี้

1. สัญลักษณ์ที่ใช้ในการวิเคราะห์ข้อมูล
2. ลำดับขั้นตอนในการเสนอผลการวิเคราะห์ข้อมูล
3. ผลการวิเคราะห์ข้อมูล

4.1 สัญลักษณ์ที่ใช้ในการวิเคราะห์ข้อมูล

| | | |
|----------------|---------|--|
| N | หมายถึง | จำนวนคน |
| \bar{X} | หมายถึง | ค่าเฉลี่ย (Mean) |
| S.D. | หมายถึง | ค่าส่วนเบี่ยงเบนมาตรฐาน (Standard Deviation) |
| t | หมายถึง | สถิติทดสอบที่ใช้ในการพิจารณา (T –Distribution) |
| F | หมายถึง | สถิติทดสอบที่ใช้ในการพิจารณา (F –Distribution) |
| R_{xy} | หมายถึง | สัมประสิทธิ์สหสัมพันธ์อย่างง่าย (Pearson Product Moment Correlation Coefficient) |
| B | หมายถึง | สัมประสิทธิ์การถดถอยปกติ |
| Beta | หมายถึง | สัมประสิทธิ์การถดถอยมาตรฐาน |
| S.E. | หมายถึง | ค่าความคลาดเคลื่อนมาตรฐาน (Standard Error) |
| R | หมายถึง | สัมประสิทธิ์ถดถอยพหุคูณ (Coefficient of Regression) |
| R^2 | หมายถึง | ประสิทธิภาพในการพยากรณ์หรืออธิบายการผันแปร |
| df | หมายถึง | ค่าของขั้นแห่งความเป็นอิสระ (Degree of Freedom) |
| Sig (2-tailed) | หมายถึง | ค่านัยสำคัญทางสถิติที่คำนวณได้ |

| | | |
|------------------|---------|---|
| X | หมายถึง | ตัวแปรนโยบายประชารัฐกับการพัฒนาท้องถิ่นในจังหวัดชุมพร |
| X ₁ | หมายถึง | ด้านการให้หลักประกันสิทธิเสรีภาพ |
| X ₂ | หมายถึง | ด้านการจัดการแก้ไขความขัดแย้งในสังคมด้วยสันติวิธี |
| X ₃ | หมายถึง | ด้านการสร้างเสริมสมรรถนะของประชาชนและพลังทางสังคม |
| X ₄ | หมายถึง | ด้านการสร้างภาคีเพื่อการพัฒนา |
| X ₅ | หมายถึง | ด้านการปรับคุณภาพการมีส่วนร่วมในการพัฒนา |
| X ₆ | หมายถึง | ด้านการส่งเสริมท้องถิ่นให้มีส่วนร่วมในการพัฒนา |
| X ₇ | หมายถึง | ด้านการเสริมสร้างศักยภาพขององค์กรพัฒนาเอกชนและองค์กรประชาชน |
| X _{รวม} | หมายถึง | โดยรวมของนโยบายประชารัฐกับการพัฒนาท้องถิ่นในจังหวัดชุมพร |
| Y | หมายถึง | การพัฒนาท้องถิ่น |
| Y ₁ | หมายถึง | ด้านการสนับสนุนศักยภาพและโอกาสการพัฒนาของคน |
| Y ₂ | หมายถึง | ด้านการพัฒนาสภาพแวดล้อมทางสังคม |
| Y ₃ | หมายถึง | ด้านการเสริมสร้างศักยภาพการพัฒนาของภูมิภาคและชนบท |
| Y ₄ | หมายถึง | ด้านการพัฒนาสมรรถนะและประสิทธิภาพของระบบเศรษฐกิจ |
| Y ₅ | หมายถึง | ด้านการจัดการทรัพยากรธรรมชาติและสิ่งแวดล้อม |
| Y _{รวม} | หมายถึง | โดยรวมของการพัฒนาท้องถิ่นในจังหวัดชุมพร |

4.2 ลำดับขั้นตอนในการนำเสนอผลการวิเคราะห์ข้อมูล

การวิจัยครั้งนี้ผู้วิจัยได้ดำเนินการประมวลผลข้อมูลด้วยโปรแกรมสำเร็จรูปเพื่อการวิจัย จึงได้นำเสนอผลการวิเคราะห์ข้อมูล

การวิจัยระยะที่ 1 เพื่อศึกษาปัจจัยที่ส่งผลกระทบต่อรูปแบบนโยบายประชารัฐกับการพัฒนาท้องถิ่นในจังหวัดชุมพร เป็นการวิจัยเชิงปริมาณ

ส่วนที่ 1 ผลการวิเคราะห์ระดับนโยบายประชารัฐกับการพัฒนาท้องถิ่นในจังหวัดชุมพร ประกอบด้วย ตอนที่ 1 ข้อมูลทั่วไปของผู้ตอบแบบสอบถามเป็นคำถามเกี่ยวกับข้อมูลส่วนบุคคล ประกอบด้วย 1) เพศ 2) สถานภาพการสมรส 3) อายุ 4) ระดับการศึกษา 5) ประสบการณ์ทำงาน ตอนที่ 2 ผลการวิเคราะห์ระดับนโยบายประชารัฐกับการพัฒนาท้องถิ่นในจังหวัดชุมพร จำนวน 7 ด้าน ประกอบด้วย 1) ด้านการให้หลักประกันสิทธิเสรีภาพ 2) ด้านการจัดการแก้ไขความขัดแย้งในสังคม

ด้วยสันติวิธี 3) ด้านการสร้างเสริมสมรรถนะของประชาชนและพลังทางสังคม 4) ด้านการสร้างภาคีเพื่อการพัฒนา 5) ด้านการปรับคุณภาพการมีส่วนร่วมในการพัฒนา 6) ด้านการส่งเสริมท้องถิ่นให้มีส่วนร่วมในการพัฒนาและ 7) ด้านการเสริมสร้างศักยภาพขององค์กรพัฒนาเอกชนและองค์กรประชาชน ตอนที่ 3 ผลการวิเคราะห์ระดับการพัฒนาท้องถิ่นในจังหวัดชุมพร จำนวน 5 ด้าน ประกอบด้วย 1) การสนับสนุนศักยภาพและโอกาสการพัฒนาของคน 2) การพัฒนาสภาพแวดล้อมทางสังคม 3) การเสริมสร้างศักยภาพการพัฒนาของภูมิภาคและชนบท 4) การพัฒนาสมรรถนะและประสิทธิภาพของระบบเศรษฐกิจและ 5) การจัดการทรัพยากรธรรมชาติและสิ่งแวดล้อม

ส่วนที่ 2 ผลการวิเคราะห์ความสัมพันธ์ของนโยบายประชารัฐกับการพัฒนาท้องถิ่นในจังหวัดชุมพร โดยเป็นการวิเคราะห์ความสัมพันธ์ระหว่างตัวแปรอิสระกับตัวแปรตาม

ส่วนที่ 3 รูปแบบนโยบายประชารัฐกับการพัฒนาท้องถิ่นในจังหวัดชุมพร

4.3 ผลการวิเคราะห์ข้อมูล

ส่วนที่ 1 ผลการวิเคราะห์ระดับนโยบายประชารัฐกับการพัฒนาท้องถิ่นในจังหวัดชุมพร ประกอบด้วย

ตอนที่ 1 ข้อมูลทั่วไปของผู้ตอบแบบสอบถาม

ตารางที่ 4.1

ข้อมูลทั่วไปของผู้ตอบแบบสอบถาม

| | ตัวแปร | จำนวน(คน) | ร้อยละ |
|---------|-------------|-----------|--------|
| เพศ | | | |
| | 1. ชาย | 139 | 34.8 |
| | 2. หญิง | 261 | 65.3 |
| | รวม | 400 | 100 |
| สถานภาพ | | | |
| | 1. โสด | 164 | 41.0 |
| | 2. สมรส | 156 | 39.0 |
| | 3. หม้าย | 44 | 11.0 |
| | 4. หย่าร้าง | 36 | 9.0 |
| | รวม | 400 | 100 |

(ต่อ)

ตารางที่ 4.1 (ต่อ)

| ตัวแปร | จำนวน(คน) | ร้อยละ |
|--------------------------|-----------|--------|
| อายุ | | |
| 1. อายุ 20-29 ปี | 89 | 22.3 |
| 2. อายุ 30-39 ปี | 176 | 44.0 |
| 3. อายุ 40-49 ปี | 93 | 23.3 |
| 4. อายุ 50 ปีขึ้นไป | 42 | 10.5 |
| รวม | 400 | 100 |
| การศึกษา | | |
| 1. ปวส. หรือเทียบเท่า | 63 | 15.8 |
| 2.ปริญญาตรีหรือเทียบเท่า | 265 | 66.3 |
| 3. ปริญญาโทขึ้นไป | 72 | 18.0 |
| รวม | 400 | 100 |
| อำเภอที่อาศัย | | |
| 1. อำเภอเมือง | 95 | 23.8 |
| 2. อำเภอท่าแซะ | 70 | 17.5 |
| 3. อำเภอปะทิว | 40 | 10.0 |
| 4. อำเภอสวี | 60 | 15.0 |
| 5. อำเภอทุ่งตะโก | 25 | 6.3 |
| 6. อำเภอหลังสวน | 61 | 15.3 |
| 7. อำเภอพะโต๊ะ | 25 | 6.3 |
| 8. อำเภอละแม | 24 | 6.0 |
| โดยรวม | 400 | 100 |

จากตารางที่ 4.1 พบว่า ผู้ตอบแบบสอบถามส่วนใหญ่เป็นเพศหญิง จำนวน 261 คน คิดเป็นร้อยละ 65.3 เป็นชาย จำนวน 139 คน คิดเป็นร้อยละ 34.8 ส่วนใหญ่มีสถานภาพโสด จำนวน 164 คน คิดเป็นร้อยละ 41.0 รองลงมาสถานภาพสมรส จำนวน 156 คน คิดเป็นร้อยละ 39.0 สถานภาพหม้าย จำนวน 44 คน คิดเป็นร้อยละ 11.0 และสถานภาพหย่าร้าง จำนวน 36 คน คิดเป็นร้อยละ 9.0 ส่วนใหญ่มีอายุ 30-39 ปี จำนวน 176 คน คิดเป็นร้อยละ 44.0 รองลงมาอายุ 40-49 ปี จำนวน 93 คน คิดเป็นร้อยละ

ละ 23.3 อายุ 20-29 ปี จำนวน 89 คน คิดเป็นร้อยละ 22.3 และอายุ 50 ปีขึ้นไป จำนวน 42 คน คิดเป็นร้อยละ 10.5 มีการศึกษาส่วนใหญ่ปริญญาตรีหรือเทียบเท่าจำนวน 265 คน คิดเป็นร้อยละ 66.3 รองลงมาปริญญาโทขึ้นไป จำนวน 72 คน คิดเป็นร้อยละ 18.0 และปวส. หรือเทียบเท่า จำนวน 63 คน คิดเป็นร้อยละ 15.8 ส่วนใหญ่อาศัยอยู่อำเภอเมือง จำนวน 95 คน คิดเป็นร้อยละ 23.8 รองลงมาอำเภอท่าแซะ จำนวน 70 คน คิดเป็นร้อยละ 17.5 อำเภอหลังสวน จำนวน 61 คน คิดเป็นร้อยละ 15.3 อำเภอสวี จำนวน 60 คน คิดเป็นร้อยละ 15.0 อำเภอปะทิว จำนวน 40 คน คิดเป็นร้อยละ 10.0 อำเภอทุ่งตะโก จำนวน 25 คน คิดเป็นร้อยละ 6.3 เท่ากับอำเภอพะโต๊ะ จำนวน 25 คน คิดเป็นร้อยละ 6.3 และอำเภอละแม จำนวน 24 คน คิดเป็นร้อยละ 6.0

ตอนที่ 2 ผลการวิเคราะห์ระดับนโยบายประชารัฐกับการพัฒนาท้องถิ่นในจังหวัดชุมพร

ตารางที่ 4.2

ระดับนโยบายประชารัฐกับการพัฒนาท้องถิ่นในจังหวัดชุมพร โดยรวมและจำแนกเป็นรายด้าน

| ยุทธศาสตร์ของนโยบายประชารัฐกับการพัฒนาท้องถิ่นในจังหวัดชุมพร | \bar{X} | S.D. | แปลผล |
|--|-----------|------|-------|
| 1. ด้านการให้หลักประกันสิทธิเสรีภาพ | 4.25 | 0.32 | มาก |
| 2. ด้านการจัดการแก้ไขความขัดแย้งในสังคมด้วยสันติวิธี | 4.15 | 0.32 | มาก |
| 3. ด้านการสร้างเสริมสมรรถนะของประชาชนและพลังทางสังคม | 4.07 | 0.37 | มาก |
| 4. ด้านการสร้างภาคีเพื่อการพัฒนา | 4.07 | 0.36 | มาก |
| 5. ด้านการปรับคุณภาพการมีส่วนร่วมในการพัฒนา | 4.16 | 0.32 | มาก |
| 6. ด้านการส่งเสริมท้องถิ่นให้มีส่วนร่วมในการพัฒนา | 4.11 | 0.35 | มาก |
| 7. ด้านการเสริมสร้างศักยภาพขององค์กรพัฒนาเอกชนและองค์กร | 4.10 | 0.34 | มาก |
| โดยรวม | 4.13 | 0.26 | มาก |

จากตารางที่ 4.2 พบว่า ระดับนโยบายประชารัฐกับการพัฒนาท้องถิ่นในจังหวัดชุมพร โดยรวมอยู่ในระดับมาก ($\bar{X} = 4.13$) เมื่อพิจารณาเป็นรายด้าน มีระดับนโยบายการพัฒนาอยู่ในระดับมากทุกด้าน เมื่อเรียงลำดับตามค่าเฉลี่ยจากมากไปน้อย คือ ด้านการให้หลักประกันสิทธิเสรีภาพ ($\bar{X} = 4.25$) รองลงมาคือด้านการปรับคุณภาพการมีส่วนร่วมในการพัฒนา ($\bar{X} = 4.16$) ด้านการจัดการแก้ไขความขัดแย้งในสังคมด้วยสันติวิธี ($\bar{X} = 4.15$) ด้านการส่งเสริมท้องถิ่นให้มีส่วนร่วมในการพัฒนา

($\bar{X} = 4.11$) ด้านการเสริมสร้างศักยภาพขององค์กรพัฒนาเอกชนและองค์กร ($\bar{X} = 4.10$) และด้านการสร้างเสริมสมรรถนะของประชาชนและพลังทางสังคม ($\bar{X} = 4.07$) เท่ากับด้านการสร้างภาคีเพื่อการพัฒนา ($\bar{X} = 4.07$)

ตารางที่ 4.3

ระดับนโยบายประชารัฐกับการพัฒนาท้องถิ่นในจังหวัดชุมพร ด้านการให้หลักประกันสิทธิเสรีภาพ
จำแนกเป็นรายชื่อ

| ด้านการให้หลักประกันสิทธิเสรีภาพ | \bar{X} | S.D. | แปลผล |
|---|-----------|------|-------|
| 1. การรับรองและหลักประกันสิทธิทางการเมืองอย่างเสรีและเสมอภาค | 4.41 | 0.60 | มาก |
| 2. สิทธิมนุษยชนและความเสมอภาคระหว่างหญิงชายที่เท่าเทียมกัน | 4.18 | 0.55 | มาก |
| 3. กฎหมายรับรองสิทธิในฐานะประชาชนในการรับรู้ข่าวสารของทางราชการ | 4.20 | 0.62 | มาก |
| 4. การส่งเสริมให้มีการพิทักษ์สิทธิการดำเนินงานของรัฐในทางการบริหาร เช่น รongรับสิทธิประชาชนในการร้องขอให้รัฐจัดประชาพิจารณา | 4.24 | 0.57 | มาก |
| 5. การควบคุมตรวจสอบการดำเนินงานของรัฐในทางการบริหาร | 4.25 | 0.67 | มาก |
| 6. ภาครัฐให้การสนับสนุนการพัฒนาระบบศาลปกครองเพื่อพิทักษ์สิทธิประชาชนซึ่งอาจถูกละเมิดจากการดำเนินการของหน่วยงานของรัฐ | 4.23 | 0.53 | มาก |
| โดยรวม | 4.25 | 0.32 | มาก |

จากตารางที่ 4.3 พบว่า ระดับนโยบายประชารัฐกับการพัฒนาท้องถิ่นในจังหวัดชุมพร ด้านการให้หลักประกันสิทธิเสรีภาพโดยรวมอยู่ในระดับมาก ($\bar{X} = 4.25$) เมื่อพิจารณาเป็นรายชื่อมีระดับนโยบายการพัฒนาอยู่ในระดับมากทั้งหมด ทุกข้อ เรียงลำดับตามค่าเฉลี่ยจากมากไปน้อย คือการรับรองและหลักประกันสิทธิทางการเมืองอย่างเสรีและเสมอภาค ($\bar{X} = 4.41$) รองลงมาคือการควบคุมตรวจสอบการดำเนินงานของรัฐในทางการบริหาร ($\bar{X} = 4.25$) การส่งเสริมให้มีการพิทักษ์สิทธิการดำเนินงานของรัฐในทางการบริหาร เช่น รongรับสิทธิประชาชนในการร้องขอให้รัฐจัดประชาพิจารณา

($\bar{X} = 4.24$) ภาครัฐให้การสนับสนุนการพัฒนาาระบบศาลปกครองเพื่อพิทักษ์สิทธิประชาชนซึ่งอาจถูกละเมิดจากการดำเนินการของหน่วยงานของรัฐ ($\bar{X} = 4.23$) กฎหมายรับรองสิทธิในฐานะประชาชนในการรับรู้ข่าวสารของทางราชการ ($\bar{X} = 4.20$) และสิทธิมนุษยชนและความเสมอภาคระหว่างหญิงชายที่เท่าเทียมกัน ($\bar{X} = 4.18$)

ตารางที่ 4.4

ระดับนโยบายภาครัฐกับการพัฒนาท้องถิ่นในจังหวัดชุมพร ด้านการจัดการแก้ไขความขัดแย้งในสังคมด้วยสันติวิธี จำแนกเป็นรายชื่อ

| ด้านการจัดการแก้ไขความขัดแย้งในสังคมด้วยสันติวิธี | \bar{X} | S.D. | แปลผล |
|--|-----------|------|-------|
| 1. สนับสนุนให้เกิดการทำงานร่วมกันเพื่อแก้ไขปัญหาความขัดแย้งอย่างสันติ โดยยอมรับพื้นฐานของความเสมอภาคและเคารพสิทธิซึ่งกัน | 4.13 | 0.59 | มาก |
| 2. คำนึงถึงสิทธิของทุกฝ่ายที่ได้รับผลกระทบจากปัญหาให้เข้ามามีส่วนร่วมโดยตรงในการแก้ไขความขัดแย้ง | 4.13 | 0.69 | มาก |
| 3. มีการสร้างเครือข่ายข้อมูลข่าวสารเครือข่ายการดำเนินการและส่งต่อปัญหาให้เกิดการเรียนรู้ร่วมกันร่วมมือและประสานงานกันในการแก้ไขปัญหาข้อขัดแย้งในสังคม | 4.20 | 0.57 | มาก |
| 4. สนับสนุนให้มีสถาบันท้องถิ่นและสถาบันวิชาการเพื่อทำหน้าที่ศึกษาค้นคว้ารวบรวมและเผยแพร่แนวทางการป้องกัน | 4.15 | 0.61 | มาก |
| 5. สนับสนุนให้มีสถาบันท้องถิ่นและสถาบันวิชาการเพื่อทำหน้าที่ศึกษาค้นคว้ารวบรวมและเผยแพร่แนวทางการแก้ไขข้อขัดแย้ง | 4.11 | 0.66 | มาก |
| 6. การแก้ไขความขัดแย้งหรือการป้องกันมีการนำวิสัยทัศน์ทัศนคติที่ถูกต้อง และความเข้าใจร่วมกันของคนในชุมชนและสังคมในวงกว้างร่วมกัน | 4.14 | 0.68 | มาก |
| 7. ส่งเสริมให้เจ้าหน้าที่ของรัฐมีทัศนคติความเข้าใจและมีทักษะเกี่ยวกับกลไกกระบวนการต่าง ๆ ในการจัดการความขัดแย้งในสังคมด้วยสันติวิธี เช่น การไกล่เกลี่ยประนีประนอม การเจรจาต่อรอง การใช้อินญาโตตุลาการและให้เจ้าหน้าที่ของรัฐปฏิบัติงาน | 4.21 | 0.57 | มาก |

(ต่อ)

ตารางที่ 4.4 (ต่อ)

| ด้านการจัดการแก้ไขความขัดแย้งในสังคมด้วยสันติวิธี | \bar{X} | S.D. | แปลผล |
|--|-----------|------|-------|
| 8. การแก้ไขปัญหานั้น ได้ให้ความสำคัญกับการป้องกันการเกิดข้อขัดแย้งมากกว่าการแก้ไข | 4.19 | 0.66 | มาก |
| 9. การประชาสัมพันธ์เผยแพร่ด้วยการให้ข่าวสารข้อมูลที่ถูกต้อง มีความจริงใจและให้ความร่วมมือแก่ทุกฝ่าย เปิดโอกาสและสนับสนุนให้มีการปรึกษาหารือร่วมกัน โดยทุกฝ่ายที่เกี่ยวข้องในระยะแรกเมื่อเกิดข้อขัดแย้งขึ้น | 4.12 | 0.51 | มาก |
| โดยรวม | 4.15 | 0.32 | มาก |

จากตารางที่ 4.4 พบว่า ระดับนโยบายประชารัฐกับการพัฒนาท้องถิ่นในจังหวัดชุมพร ด้านการจัดการแก้ไขความขัดแย้งในสังคมด้วยสันติวิธี โดยรวมอยู่ในระดับมาก ($\bar{X} = 4.15$) เมื่อพิจารณาเป็นรายข้อมีระดับนโยบายการพัฒนาอยู่ในระดับมากทุกข้อ เรียงลำดับตามค่าเฉลี่ยจากมากไปหาน้อย คือ ส่งเสริมให้เจ้าหน้าที่ของรัฐมีทัศนคติความเข้าใจและมีทักษะเกี่ยวกับกลไกกระบวนการต่าง ๆ ในการจัดการความขัดแย้งในสังคมด้วยสันติวิธี เช่น การไกล่เกลี่ยประนีประนอม การเจรจาต่อรอง การใช้อนุญาโตตุลาการและให้เจ้าหน้าที่ของรัฐปฏิบัติงาน ($\bar{X} = 4.21$) รองลงมาคือมีการสร้างเครือข่ายข้อมูลข่าวสารเครือข่ายการดำเนินการและส่งต่อปัญหาให้เกิดการเรียนรู้ร่วมกันร่วมมือและประสานงานกันในการแก้ไขปัญหาข้อขัดแย้งในสังคม ($\bar{X} = 4.20$) การแก้ไขปัญหานั้น ได้ให้ความสำคัญกับการป้องกันการเกิดข้อขัดแย้งมากกว่าการแก้ไข ($\bar{X} = 4.19$) สนับสนุนให้มีสถาบันท้องถิ่นและสถาบันวิชาการเพื่อทำหน้าที่ศึกษาค้นคว้ารวบรวมและเผยแพร่แนวทางการป้องกัน ($\bar{X} = 4.15$) การแก้ไขความขัดแย้งหรือการป้องกันมีการนำวิสัยทัศน์ ทัศนคติที่ถูกต้อง และความเข้าใจร่วมกันของคนในชุมชนและสังคมในวงกว้างร่วมกัน ($\bar{X} = 4.14$) คำนึงถึงสิทธิของทุกฝ่ายที่ได้รับผลกระทบจากปัญหาให้เข้ามามีส่วนร่วมโดยตรงในการแก้ไขความขัดแย้ง ($\bar{X} = 4.13$) เท่ากับสนับสนุนให้เกิดการทำงานร่วมกันเพื่อแก้ไขปัญหาความขัดแย้งอย่างสันติ โดยยอมรับพื้นฐานของความเสมอภาคและเคารพสิทธิซึ่งกัน ($\bar{X} = 4.13$) การประชาสัมพันธ์เผยแพร่ด้วยการให้ข่าวสารข้อมูลที่ถูกต้อง มีความจริงใจและให้ความร่วมมือแก่ทุกฝ่าย เปิดโอกาสและสนับสนุนให้มีการปรึกษาหารือร่วมกัน โดยทุกฝ่ายที่เกี่ยวข้องในระยะแรกเมื่อเกิดข้อขัดแย้งขึ้น ($\bar{X} = 4.12$) และสนับสนุนให้มีสถาบันท้องถิ่นและสถาบันวิชาการเพื่อทำหน้าที่ศึกษาค้นคว้ารวบรวมและเผยแพร่แนวทางการแก้ไขข้อขัดแย้ง ($\bar{X} = 4.11$)

ตารางที่ 4.5

ระดับนโยบายประชารัฐกับการพัฒนาท้องถิ่นในจังหวัดชุมพร ด้านการสร้างเสริมสมรรถนะของประชาชนและพลังทางสังคม จำแนกเป็นรายชื่อ

| ด้านการสร้างเสริมสมรรถนะของประชาชนและพลังทางสังคม | \bar{X} | S.D. | แปลผล |
|---|-----------|------|-------|
| 1. สนับสนุนงบประมาณแก่องค์กรพัฒนาเอกชนและองค์กรอื่น ๆ ที่ให้ความช่วยเหลือประชาชนในด้านต่าง ๆ | 3.98 | 0.59 | มาก |
| 2. ปลุกฝังวัฒนธรรมการเคารพกฎระเบียบและเผยแพร่ความรู้เรื่องกฎหมายให้เจ้าหน้าที่ของรัฐและประชาชนทราบอย่างกว้างขวาง โดยเฉพาะเรื่องสิทธิและหน้าที่ของประชาชน | 4.09 | 0.67 | มาก |
| 3. สนับสนุนการเผยแพร่และบังคับใช้ระเบียบการปฏิบัติราชการเพื่อประชาชนอย่างจริงจัง | 4.09 | 0.61 | มาก |
| 4. ส่งเสริมเสรีภาพของสื่อมวลชนและสนับสนุนการพัฒนาสื่อเสรี ตลอดจนโอกาสในการเข้าถึงสื่อและเครื่องมือการสื่อสารของรัฐ โดยประชาชนกลุ่มต่าง ๆ เช่น การให้คนในชุมชนมีสิทธิใช้หอกระจายข่าวหมู่บ้าน ให้มีวิทยุชุมชน วิทยุท้องถิ่น เป็นต้น | 4.08 | 0.64 | มาก |
| 5. สร้างความรู้ความเข้าใจที่ถูกต้องในสิทธิหน้าที่ สภาพเศรษฐกิจ สังคมและการเมืองทั้งภายในและภายนอกประเทศแก่ประชาชน โดยใช้สื่อของรัฐและภาคเอกชน ทางวิทยุและโทรทัศน์ | 4.12 | 0.65 | มาก |
| 6. ทุกภาคส่วนร่วมกันแก้ไขปัญหา โดยมีเป้าหมายประโยชน์แก่ชุมชนและประเทศ | 4.11 | 0.61 | มาก |
| โดยรวม | 4.07 | 0.37 | มาก |

จากตารางที่ 4.5 พบว่า ระดับนโยบายประชารัฐกับการพัฒนาท้องถิ่นในจังหวัดชุมพร ด้านการสร้างเสริมสมรรถนะของประชาชนและพลังทางสังคม โดยรวมอยู่ในระดับมาก ($\bar{X} = 4.07$) เมื่อพิจารณาเป็นรายชื่อ มีระดับนโยบายการพัฒนาอยู่ในระดับมากทุกข้อ เรียงลำดับตามค่าเฉลี่ยจากมากไปหาน้อย คือสร้างความรู้ความเข้าใจที่ถูกต้องในสิทธิหน้าที่ สภาพเศรษฐกิจ สังคมและการเมืองทั้งภายในและภายนอกประเทศแก่ประชาชน โดยใช้สื่อของรัฐและภาคเอกชน ทางวิทยุและโทรทัศน์ ($\bar{X} = 4.12$) รองลงมาคือทุกภาคส่วนร่วมกันแก้ไขปัญหา โดยมีเป้าหมายประโยชน์แก่ชุมชนและประเทศ ($\bar{X} = 4.11$) ปลุกฝังวัฒนธรรมการเคารพกฎระเบียบและเผยแพร่ความรู้เรื่องกฎหมายให้เจ้าหน้าที่ของรัฐและประชาชนทราบอย่างกว้างขวาง โดยเฉพาะเรื่องสิทธิและหน้าที่ของประชาชน

($\bar{X} = 4.09$) สนับสนุนการเผยแพร่และบังคับใช้ระเบียบการปฏิบัติราชการเพื่อประชาชนอย่างจริงจัง ($\bar{X} = 4.09$) ส่งเสริมเสรีภาพของสื่อมวลชนและสนับสนุนการพัฒนาสื่อเสรีตลอดจนโอกาสในการเข้าถึงสื่อและเครื่องมือการสื่อสารของรัฐ โดยประชาชนกลุ่มต่าง ๆ เช่น การให้คนในชุมชนมีสิทธิใช้หอกระจายข่าวหมู่บ้าน ให้มีวิทยุชุมชน วิทยุท้องถิ่น เป็นต้น ($\bar{X} = 4.08$) และสนับสนุนงบประมาณแก่องค์กรพัฒนาเอกชนและองค์กรอื่นๆ ที่ให้ความช่วยเหลือประชาชนในด้านต่าง ๆ ($\bar{X} = 3.98$)

ตารางที่ 4.6

ระดับนโยบายประชารัฐกับการพัฒนาท้องถิ่นในจังหวัดชุมพร ด้านการสร้างภาคีเพื่อการพัฒนา
จำแนกเป็นรายชื่อ

| ด้านการสร้างภาคีเพื่อการพัฒนา | \bar{X} | S.D. | แปลผล |
|---|-----------|------|-------|
| 1. การสนับสนุนการสร้างภาคีเพื่อการพัฒนาที่ไม่เป็นฝักฝ่ายใดทางการเมือง | 4.08 | 0.57 | มาก |
| 2. การให้ความสำคัญกับการสร้างภาคีเพื่อการพัฒนาในระดับภูมิภาคท้องถิ่นและชุมชน เช่น ประชาคมจังหวัด | 4.19 | 0.66 | มาก |
| 3. การกำหนดให้การพัฒนาแบบภาคีเป็นเงื่อนไขในการจัดสรรทรัพยากร เช่น งบประมาณ กำลังคน เครื่องมือ เป็นต้น | 4.04 | 0.51 | มาก |
| 4. การระบุนโยบายให้หน่วยงานของรัฐเพื่อการพัฒนาในการวางแผนการดำเนินการ โครงการต่าง ๆ อย่างชัดเจน | 3.96 | 0.57 | มาก |
| 5. การระบุนโยบายให้หน่วยงานของรัฐในการพัฒนาโครงการที่เกี่ยวข้องกับการพัฒนาอาชีพ คุณภาพชีวิตทรัพยากรธรรมชาติและสิ่งแวดล้อม | 4.13 | 0.67 | มาก |
| โดยรวม | 4.07 | 0.36 | มาก |

จากตารางที่ 4.6 พบว่า ระดับนโยบายประชารัฐกับการพัฒนาท้องถิ่นในจังหวัดชุมพร ด้านการสร้างภาคีเพื่อการพัฒนา โดยรวมอยู่ในระดับมาก ($\bar{X} = 4.07$) เมื่อพิจารณาเป็นรายชื่อ มีระดับนโยบายการพัฒนาอยู่ในระดับมากทุกข้อ โดยเรียงลำดับตามค่าเฉลี่ยจากมากไปน้อย คือการให้ความสำคัญกับการสร้างภาคีเพื่อการพัฒนาในระดับภูมิภาคท้องถิ่นและชุมชน เช่น ประชาคมจังหวัด ($\bar{X} = 4.19$) รองลงมาคือการระบุนโยบายให้หน่วยงานของรัฐในการพัฒนาโครงการที่เกี่ยวข้องกับการพัฒนาอาชีพ คุณภาพชีวิตทรัพยากรธรรมชาติและสิ่งแวดล้อม ($\bar{X} = 4.13$) การสนับสนุนการสร้างภาคีเพื่อการพัฒนาที่ไม่เป็นฝักฝ่ายใดทางการเมือง ($\bar{X} = 4.08$) การกำหนดให้การพัฒนาแบบภาคีเป็นเงื่อนไขใน

การจัดสรรทรัพยากร เช่น งบประมาณ กำลังคน เครื่องมือ เป็นต้น ($\bar{X} = 4.04$) และการระบุนาติให้หน่วยงานของรัฐเพื่อการพัฒนาในการวางแผนการดำเนินการโครงการต่าง ๆ อย่างชัดเจน ($\bar{X} = 3.96$)

ตารางที่ 4.7

ระดับนโยบายประชารัฐกับการพัฒนาท้องถิ่นในจังหวัดชุมพร ด้านการปรับคุณภาพการมีส่วนร่วมในการพัฒนา จำแนกเป็นรายชื่อ

| ด้านการปรับคุณภาพการมีส่วนร่วมในการพัฒนา | \bar{X} | S.D. | แปลผล |
|---|-----------|------|-------|
| 1. การเพิ่มบุคลากรมีส่วนร่วมให้กับประชาคมและกลุ่มคนที่ยังขาดบุคลากรมีส่วนร่วม เช่น เกษตรกรรายย่อย ชาวประมงพื้นบ้าน ชายฝั่งคนจนในเมือง เป็นต้น | 4.14 | 0.57 | มาก |
| 2. เพิ่มสัดส่วนตัวแทนภาคเอกชนและภาคประชาชนในคณะกรรมการคณะกรรมการ คณะทำงานต่าง ๆ ของระบบบริหารการพัฒนา เช่น คณะกรรมการพัฒนาจังหวัด คณะทำงานบริหารและจัดการทรัพยากรธรรมชาติและสิ่งแวดล้อม เป็นต้น | 4.20 | 0.66 | มาก |
| 3. เปิดโอกาสให้องค์กรพัฒนาเอกชนและองค์กรประชาชนได้รับการสนับสนุนงบประมาณโดยตรงเพื่อดำเนินกิจกรรมพัฒนาร่วมกับภาครัฐ | 4.13 | 0.60 | มาก |
| 4. เปิดโอกาสให้องค์กรพัฒนาเอกชนและองค์กรประชาชนสนับสนุนยุทธศาสตร์การพัฒนาของภาครัฐโดยกิจกรรมที่กำหนดให้ประชาชนเป็นฝ่ายนำและภาครัฐสนับสนุน | 4.24 | 0.60 | มาก |
| 5. การสนับสนุนให้องค์กรประชาชนที่มีความเกี่ยวข้องสัมพันธ์กับพื้นที่และชุมชนนั้น | 4.16 | 0.61 | มาก |
| 6. องค์กรพัฒนาเอกชน องค์กรประชาชนมีส่วนร่วมบริหารท้องถิ่นของตนและดำเนินงานการพัฒนาผ่านช่องทางองค์กรการบริหารส่วนท้องถิ่น เช่น องค์กรบริหารส่วนตำบลสภาตำบล เทศบาล สุขาภิบาล และช่องทางอื่น ๆ | 4.11 | 0.54 | มาก |
| โดยรวม | 4.16 | 0.32 | มาก |

จากตารางที่ 4.7 พบว่า ระดับนโยบายประชารัฐกับการพัฒนาท้องถิ่นในจังหวัดชุมพร ด้านการปรับคุณภาพการมีส่วนร่วมในการพัฒนาโดยรวมอยู่ในระดับมากที่สุด ($\bar{X} = 4.16$) เมื่อพิจารณาเป็นรายข้อ มีระดับนโยบายการพัฒนาอยู่ในระดับมากที่สุดข้อ ข้อเรียงลำดับตามค่าเฉลี่ยจากมากไปน้อย คือ เปิดโอกาสให้องค์กรพัฒนาเอกชนและองค์กรประชาชนสนับสนุนยุทธศาสตร์การพัฒนาของภาครัฐ โดยกิจกรรมที่กำหนดให้ประชาชนเป็นฝ่ายนำและภาครัฐสนับสนุน ($\bar{X} = 4.24$) รองลงมาคือเพิ่มสัดส่วนตัวแทนภาคเอกชนและภาคประชาชนในคณะกรรมการคณะอนุกรรมการ คณะทำงานต่าง ๆ ของระบบบริหารการพัฒนา เช่น คณะกรรมการพัฒนาจังหวัด คณะทำงานบริหารและจัดการทรัพยากรธรรมชาติและสิ่งแวดล้อม เป็นต้น ($\bar{X} = 4.20$) การสนับสนุนให้องค์กรประชาชนที่มีความเกี่ยวข้องสัมพันธ์กับพื้นที่และชุมชนนั้น ($\bar{X} = 4.16$) การเพิ่มบุคลากรมีส่วนร่วมให้กับประชาคมและกลุ่มคนที่ยังขาดบุคลากรมีส่วนร่วม เช่น เกษตรกรรายย่อย ชาวประมงพื้นบ้านชายฝั่งคนจนในเมือง เป็นต้น ($\bar{X} = 4.14$) เปิดโอกาสให้องค์กรพัฒนาเอกชนและองค์กรประชาชนได้รับการสนับสนุนงบประมาณโดยตรงเพื่อดำเนินกิจกรรมพัฒนาร่วมกับภาครัฐ ($\bar{X} = 4.13$) และองค์กรพัฒนาเอกชน องค์กรประชาชนมีส่วนร่วมบริหารท้องถิ่นของตนและดำเนินงานการพัฒนาผ่านช่องทางองค์กรการบริหารส่วนท้องถิ่น เช่น องค์กรบริหารส่วนตำบล เทศบาล อบจ. และช่องทางอื่น ๆ ($\bar{X} = 4.11$)

ตารางที่ 4.8

ระดับนโยบายประชารัฐกับการพัฒนาท้องถิ่นในจังหวัดชุมพร ด้านการส่งเสริมท้องถิ่นให้มีส่วนร่วมในการพัฒนา จำแนกเป็นรายข้อ

| ด้านการส่งเสริมท้องถิ่นให้มีส่วนร่วมในการพัฒนา | \bar{X} | S.D. | แปลผล |
|---|-----------|------|-------|
| 1. การรับรองสิทธิชุมชนและท้องถิ่นในการจัดการทรัพยากรธรรมชาติและสิ่งแวดล้อม | 4.04 | 0.57 | มาก |
| 2. ชุมชนและท้องถิ่นมีส่วนร่วมในกิจกรรมและโครงการต่าง ๆ ที่อยู่ในพื้นที่นั้น ๆ เช่น ประชาชนผู้ได้รับผลกระทบจากโครงการพัฒนาของรัฐ เป็นต้น | 4.12 | 0.68 | มาก |
| 3. ชุมชนและท้องถิ่นมีส่วนร่วมในการประเมินผลกระทบสิ่งแวดล้อมและติดตามตรวจสอบประเมินผลการดำเนินการโครงการ | 4.16 | 0.59 | มาก |
| 4. ชุมชนและท้องถิ่นมีส่วนร่วมในการจัดสรรงบประมาณให้ท้องถิ่นในลักษณะเงินอุดหนุนทั่วไปให้มากขึ้น | 4.11 | 0.60 | มาก |
| 5. ชุมชนและท้องถิ่นมีส่วนร่วมในการจัดสรรงบประมาณให้ท้องถิ่นในลักษณะเงินอุดหนุนเฉพาะกิจ เช่น จัดสรรเร่งด่วน หน่วยงานภายนอก | 4.12 | 0.63 | มาก |
| 6. ชุมชนและท้องถิ่นมีอิสระในการกำหนดแผนงานรวมทั้งบริหารจัดการกิจกรรมให้สอดคล้องกับความต้องการและสภาพการณ์ของท้องถิ่น | 4.14 | 0.63 | มาก |
| โดยรวม | 4.11 | 0.35 | มาก |

จากตารางที่ 4.8 พบว่า ระดับนโยบายประชารัฐกับการพัฒนาท้องถิ่นในจังหวัดชุมพร ด้านการส่งเสริมท้องถิ่นให้มีส่วนร่วมในการพัฒนาโดยรวมอยู่ในระดับมาก ($\bar{X} = 4.11$) เมื่อพิจารณาเป็นรายข้อ มีระดับนโยบายการพัฒนาอยู่ในระดับมากทุกข้อ โดยเรียงลำดับตามค่าเฉลี่ยจากมากไปน้อย คือ ชุมชนและท้องถิ่นมีส่วนร่วมในการประเมินผลกระทบสิ่งแวดล้อมและติดตามตรวจสอบประเมินผลการดำเนินการโครงการ ($\bar{X} = 4.16$) รองลงมาคือชุมชนและท้องถิ่นมีอิสระในการกำหนดแผนงานรวมทั้งบริหารกิจกรรมให้สอดคล้องกับความต้องการและสภาพการณ์ของท้องถิ่น ($\bar{X} = 4.14$) ชุมชนและท้องถิ่นการมีส่วนร่วมในกิจกรรมและโครงการต่าง ๆ ที่อยู่ในพื้นที่นั้น ๆ เช่น ประชาชนผู้ได้รับผลกระทบจากโครงการพัฒนาของรัฐ เป็นต้น ($\bar{X} = 4.12$) เท่ากับชุมชนและท้องถิ่นมีส่วนร่วมในการจัดสรรงบประมาณให้ท้องถิ่นในลักษณะเงินอุดหนุนเฉพาะกิจ เช่น จัดสรรเร่งด่วน หน่วยงานภายนอก ($\bar{X} = 4.12$) ชุมชนและท้องถิ่นมีส่วนร่วมในการจัดสรรงบประมาณให้ท้องถิ่นในลักษณะเงินอุดหนุนทั่วไปให้มากขึ้น ($\bar{X} = 4.11$) และการรับรองสิทธิชุมชนและท้องถิ่นในการจัดการทรัพยากรธรรมชาติ และสิ่งแวดล้อม ($\bar{X} = 4.04$)

ตารางที่ 4.9

ระดับนโยบายประชารัฐกับการพัฒนาท้องถิ่นในจังหวัดชุมพร ด้านการเสริมสร้างศักยภาพขององค์กรพัฒนาเอกชนและองค์กรประชาชน จำแนกเป็นรายข้อ

| ด้านการเสริมสร้างศักยภาพขององค์กรพัฒนาเอกชนและองค์กรประชาชน | \bar{X} | S.D. | แปลผล |
|--|-----------|------|-------|
| 1. การส่งเสริมการจัดตั้งองค์กรพัฒนาเอกชนที่เป็นนิติบุคคลและไม่เป็นนิติบุคคลในพื้นที่ | 4.09 | 0.63 | มาก |
| 2. การส่งเสริมการจัดตั้งองค์กรประชาชนทั้งที่เป็นนิติบุคคลและไม่เป็นนิติบุคคล | 4.11 | 0.51 | มาก |
| 3. การสนับสนุนให้องค์กรพัฒนาเอกชนได้รับสิทธิประโยชน์ด้านภาษีและ การสนับสนุนงบประมาณจากภาครัฐ | 4.02 | 0.60 | มาก |
| 4. ส่งเสริมให้องค์กรธุรกิจเอกชนและองค์กรประชาชนสนับสนุนการดำเนินงานพัฒนาเพื่อชุมชนและสังคมด้วยมาตรการทางภาษี | 4.13 | 0.65 | มาก |
| 5. การสนับสนุนการพัฒนาเครือข่ายองค์กรประชาชนเพื่อแลกเปลี่ยนความรู้และประสบการณ์ | 4.15 | 0.60 | มาก |
| 6. การสนับสนุนการพัฒนาเครือข่ายองค์กรประชาชนเพื่อเสริมสร้างทักษะ และศักยภาพในการบริหารจัดการชุมชนและท้องถิ่น | 4.12 | 0.63 | มาก |
| โดยรวม | 4.10 | 0.34 | มาก |

จากตารางที่ 4.9 พบว่า ระดับนโยบายประชารัฐกับการพัฒนาท้องถิ่นในจังหวัดชุมพร ด้านการเสริมสร้างศักยภาพขององค์กรพัฒนาเอกชนและองค์กรประชาชน โดยรวมอยู่ในระดับมาก ($\bar{X} = 4.10$) เมื่อพิจารณาเป็นรายข้อ มีระดับนโยบายการพัฒนาอยู่ในระดับมากทุกข้อ โดยเรียงลำดับตามค่าเฉลี่ยจากมากไปน้อย คือการสนับสนุนการพัฒนาเครือข่ายขององค์กรประชาชนเพื่อแลกเปลี่ยนความรู้และประสบการณ์ ($\bar{X} = 4.15$) รองลงมาคือส่งเสริมให้องค์กรธุรกิจเอกชนและองค์กรประชาชนสนับสนุนการดำเนินงานพัฒนาเพื่อชุมชนและสังคมด้วยมาตรการทางภาษี ($\bar{X} = 4.13$) การสนับสนุนการพัฒนาเครือข่ายขององค์กรประชาชนเพื่อเสริมสร้างทักษะ และศักยภาพในการบริหารจัดการชุมชนและท้องถิ่น ($\bar{X} = 4.12$) การส่งเสริมการจัดตั้งองค์กรประชาชนทั้งที่เป็นนิติบุคคลและไม่เป็นนิติบุคคล ($\bar{X} = 4.11$) การส่งเสริมการจัดตั้งองค์กรพัฒนาเอกชนที่เป็นนิติบุคคลและไม่เป็นนิติบุคคลในพื้นที่ ($\bar{X} = 4.09$) และการสนับสนุนให้องค์กรพัฒนาเอกชนได้รับสิทธิประโยชน์ด้านภาษีและการสนับสนุนงบประมาณจากภาครัฐ ($\bar{X} = 4.02$)

ตอนที่ 3 ผลการวิเคราะห์ระดับการพัฒนาท้องถิ่นในจังหวัดชุมพร

ตารางที่ 4.10

ระดับการพัฒนาท้องถิ่นในจังหวัดชุมพร โดยรวมและจำแนกเป็นรายด้าน

| การพัฒนาท้องถิ่นในจังหวัดชุมพร | \bar{X} | S.D. | แปลผล |
|--|-----------|------|-------|
| 1. ด้านการสนับสนุนศักยภาพและโอกาสการพัฒนาของคน | 4.10 | 0.34 | มาก |
| 2. ด้านการพัฒนาสภาพแวดล้อมทางสังคม | 4.11 | 0.33 | มาก |
| 3. ด้านการเสริมสร้างศักยภาพการพัฒนาของภูมิภาคและ ชนบท | 4.12 | 0.32 | มาก |
| 4. ด้านการพัฒนาสมรรถนะและประสิทธิภาพของระบบ เศรษฐกิจ | 4.10 | 0.31 | มาก |
| 5. ด้านการจัดการทรัพยากรธรรมชาติและสิ่งแวดล้อม | 4.15 | 0.34 | มาก |
| โดยรวม | 4.11 | 0.26 | มาก |

จากตารางที่ 4.10 พบว่า ระดับการพัฒนาท้องถิ่นในจังหวัดชุมพร โดยรวมอยู่ในระดับมาก ($\bar{X} = 4.11$) เมื่อพิจารณาเป็นรายด้าน มีระดับการพัฒนาอยู่ในระดับมากทุกด้าน เมื่อเรียงลำดับตามค่าเฉลี่ยจากมากไปน้อย คือ ด้านการจัดการทรัพยากรธรรมชาติและสิ่งแวดล้อม ($\bar{X} = 4.15$) รองลงมาคือด้านการเสริมสร้างศักยภาพการพัฒนาของภูมิภาคและชนบท ($\bar{X} = 4.12$) ด้านการพัฒนา

สภาพแวดล้อมทางสังคม ($\bar{X} = 4.11$) และด้านการสนับสนุนศักยภาพและโอกาสการพัฒนาของคน ($\bar{X} = 4.10$) เท่ากับด้านการพัฒนาสมรรถนะและประสิทธิภาพของระบบเศรษฐกิจ ($\bar{X} = 4.10$)

ตารางที่ 4.11

ระดับการพัฒนาท้องถิ่นในจังหวัดชุมพร ด้านการสนับสนุนศักยภาพและโอกาสการพัฒนาของคน
จำแนกเป็นรายชื่อ

| ด้านการสนับสนุนศักยภาพและโอกาสการพัฒนาของคน | \bar{X} | S.D. | แปลผล |
|--|-----------|------|-------|
| 1. การให้หลักประกันสิทธิเสรีภาพส่วนบุคคลและสิทธิเสรีภาพของชุมชน | 4.13 | 0.49 | มาก |
| 2. การให้ความสำคัญกับหลักมนุษยธรรม เกียรติภูมิและศักดิ์ศรีของมนุษย์ทุกคน | 4.05 | 0.63 | มาก |
| 3. หลักประกันการปฏิบัติอย่างเท่าเทียมกันภายใต้กฎหมาย | 3.92 | 0.64 | มาก |
| 4. การให้หลักประกันในด้านโอกาสและช่องทางในการมีส่วนร่วมในส่วนของการกำหนดนโยบาย โครงการ และแผน | 4.13 | 0.57 | มาก |
| 5. การให้หลักประกันในด้านโอกาสและช่องทางในการมีส่วนร่วมการบริหารจัดการการพัฒนาทั้งทางตรงและทางอ้อมเพื่อตอบสนองความจำเป็น | 4.23 | 0.63 | มาก |
| 6. การให้หลักประกันในด้านโอกาสและช่องทางในการมีส่วนร่วมความต้องการของคนกลุ่มต่าง ๆ ในสังคมอย่างเพียงพอ | 4.15 | 0.62 | มาก |
| โดยรวม | 4.10 | 0.34 | มาก |

จากตารางที่ 4.11 พบว่า ระดับการพัฒนาท้องถิ่นในจังหวัดชุมพร ด้านการสนับสนุนศักยภาพและโอกาสการพัฒนาของคน โดยรวมอยู่ในระดับมาก ($\bar{X} = 4.10$) เมื่อพิจารณาเป็นรายชื่อ มีระดับการพัฒนาอยู่ในระดับมากทุกข้อ เรียงลำดับตามค่าเฉลี่ยจากมากไปหาน้อย คือ การให้หลักประกันในด้านโอกาสและช่องทางในการมีส่วนร่วมการบริหารจัดการการพัฒนาทั้งทางตรงและทางอ้อมเพื่อตอบสนองความจำเป็น ($\bar{X} = 4.23$) รองลงมาคือการให้หลักประกันในด้านโอกาสและช่องทางในการมีส่วนร่วมความต้องการของคนกลุ่มต่าง ๆ ในสังคมอย่างเพียงพอ ($\bar{X} = 4.15$) การให้หลักประกันในด้านโอกาสและช่องทางในการมีส่วนร่วมในส่วนของการกำหนดนโยบาย โครงการ และแผน

($\bar{X} = 4.13$) เท่ากับการให้หลักประกันสิทธิเสรีภาพส่วนบุคคลและสิทธิเสรีภาพของชุมชน ($\bar{X} = 4.13$) การให้ความสำคัญกับหลักมนุษยธรรม เกียรติภูมิและศักดิ์ศรีของมนุษย์ทุกคน ($\bar{X} = 4.05$) และหลักประกันการปฏิบัติอย่างเท่าเทียมกันภายใต้กฎหมาย ($\bar{X} = 3.92$)

ตารางที่ 4.12

ระดับการพัฒนาท้องถิ่นในจังหวัดชุมพร ด้านการพัฒนาสภาพแวดล้อมทางสังคม จำแนกเป็นรายชื่อ

| ด้านการพัฒนาสภาพแวดล้อมทางสังคม | \bar{X} | S.D. | แปลผล |
|--|-----------|------|-------|
| 1. การสร้างสังคมเปิดที่มีความสมานฉันท์ปรองดองกัน | 4.03 | 0.56 | มาก |
| 2. การยอมรับการเปลี่ยนแปลงและเห็นคุณค่าของความแตกต่างที่หลากหลาย | 4.19 | 0.62 | มาก |
| 3. การสร้างความเท่าเทียมเสมอภาคระหว่างคนกลุ่มต่าง ๆ ในสังคม | 4.19 | 0.64 | มาก |
| 4. การสร้างจริยธรรมของการใช้อำนาจที่เป็นธรรมในสังคม | 4.12 | 0.62 | มาก |
| 5. การสร้างวัฒนธรรมของการใช้อำนาจที่เป็นธรรม | 4.16 | 0.63 | มาก |
| 6. การสร้างกติกาสังคมและแบบอย่างทางการเมืองและการบริหารที่ให้ความสำคัญกับการประนีประนอม สันติธรรม เมตตาธรรมและการยอมรับบังคับใช้กฎหมาย | 4.09 | 0.50 | มาก |
| 7. การสร้างวัฒนธรรมประชาสังคมที่คนในสังคมมีความสำนึกถึงสิทธิหน้าที่ความรับผิดชอบร่วมกันในฐานะพลเมืองและความรับผิดชอบต่อที่มีต่ออนุชนรุ่นหลัง | 4.02 | 0.63 | มาก |
| โดยรวม | 4.11 | 0.33 | มาก |

จากตารางที่ 4.12 พบว่า ระดับการพัฒนาท้องถิ่นในจังหวัดชุมพร ด้านการพัฒนาสภาพแวดล้อมทางสังคมโดยรวมอยู่ในระดับมาก ($\bar{X} = 4.11$) เมื่อพิจารณาเป็นรายชื่อ มีระดับการพัฒนาอยู่ในระดับมากทุกข้อ เรียงลำดับตามค่าเฉลี่ยจากมากไปหาน้อย คือ การสร้างความเท่าเทียมเสมอภาคระหว่างคนกลุ่มต่าง ๆ ในสังคม ($\bar{X} = 4.19$) เท่ากับการยอมรับการเปลี่ยนแปลงและเห็นคุณค่าของความแตกต่างที่หลากหลาย ($\bar{X} = 4.19$) รองลงมาคือการสร้างวัฒนธรรมของการใช้อำนาจที่เป็นธรรม ($\bar{X} = 4.16$) การสร้างจริยธรรมของการใช้อำนาจที่เป็นธรรมในสังคม ($\bar{X} = 4.12$) การสร้างกติกาสังคมและแบบอย่างทางการเมืองและการบริหารที่ให้ความสำคัญกับการประนีประนอม สันติธรรม เมตตาธรรมและการยอมรับบังคับใช้กฎหมาย ($\bar{X} = 4.09$) การสร้างสังคมเปิดที่มีความ

สมานฉันท์ปรองดองกัน ($\bar{X} = 4.03$) และการสร้างวัฒนธรรมประชาสังคมที่คนในสังคมมีความสำนึกถึงสิทธิหน้าที่ความรับผิดชอบร่วมกันในฐานะพลเมืองและความรับผิดชอบต่อผู้อื่นรุ่นหลัง ($\bar{X} = 4.02$)

ตารางที่ 4.13

ระดับการพัฒนาท้องถิ่นในจังหวัดชุมพร ด้านการเสริมสร้างศักยภาพการพัฒนาของภูมิภาคและชนบท จำแนกเป็นรายชื่อ

| ด้านการเสริมสร้างศักยภาพการพัฒนาของภูมิภาคและชนบท | \bar{X} | S.D. | แปลผล |
|--|-----------|------|-------|
| 1. การสร้างช่องทางให้คนส่วนใหญ่ที่อาศัยในส่วนภูมิภาคและชนบทได้รับประโยชน์จากการพัฒนาประเทศที่เท่าเทียมกันและเสมอภาคเพิ่มขึ้น | 4.12 | 0.61 | มาก |
| 2. การสร้างขีดความสามารถให้คนในภูมิภาคและชนบทได้รับการพัฒนาความรู้ความสามารถเพื่อให้สามารถแก้ไขปัญหาของตนเองและเสริมสร้างโอกาสการพัฒนาเพื่อสร้างอาชีพและการมีงานทำ | 4.18 | 0.59 | มาก |
| 3. การสร้างขีดความสามารถให้คนในภูมิภาคและชนบทได้รับการพัฒนาทักษะเพื่อให้สามารถแก้ไขปัญหาของตนเองและเสริมสร้างโอกาสการพัฒนาเพื่อสร้างอาชีพและการมีงานทำ | 4.10 | 0.62 | มาก |
| 4. การสร้างขีดความสามารถให้คนในภูมิภาคและชนบทได้รับโอกาสในการรับบริการจากรัฐ เพื่อให้สามารถแก้ไขปัญหาของตนเองและเสริมสร้างโอกาสการพัฒนาเพื่อสร้างอาชีพและการมีงานทำ | 4.14 | 0.63 | มาก |
| 5. การให้คนในภูมิภาคและชนบทตระหนักถึงความสำคัญของการดูแลรักษา อนุรักษ์ ป่าไม้และบูรณะทรัพยากรธรรมชาติและสิ่งแวดล้อม เพื่ออนุชนรุ่นหลังชุมชนของตนเองและประเทศชาติโดยรวม | 4.14 | 0.61 | มาก |
| 6. การสร้างระบบและกลไกการบริหารเพื่อเปิดโอกาสให้ทุกฝ่ายในสังคมมีส่วนร่วมในการพัฒนาภูมิภาคและชนบท | 4.07 | 0.51 | มาก |
| โดยรวม | 4.12 | 0.32 | มาก |

จากตารางที่ 4.13 พบว่า ระดับการพัฒนาท้องถิ่นในจังหวัดชุมพร ด้านการเสริมสร้างศักยภาพ การพัฒนาของภูมิภาคและชนบทโดยรวมอยู่ในระดับมาก ($\bar{X} = 4.12$) เมื่อพิจารณาเป็นรายข้อ มีระดับ การพัฒนาอยู่ในระดับมากทุกข้อ เรียงลำดับตามค่าเฉลี่ยจากมากไปหาน้อย คือ การสร้างขีด ความสามารถให้คนในภูมิภาคและชนบทได้รับการพัฒนาความรู้ความสามารถเพื่อให้สามารถแก้ไขปัญหา ของตนเองและเสริมสร้างโอกาสการพัฒนาเพื่อสร้างอาชีพและการมีงานทำ ($\bar{X} = 4.18$) รองลงมาคือการสร้างขีดความสามารถให้คนในภูมิภาคและชนบทได้รับโอกาสในการรับบริการจาก รัฐ เพื่อให้สามารถแก้ไขปัญหาของตนเองและเสริมสร้างโอกาสการพัฒนาเพื่อสร้างอาชีพและการมี งานทำ ($\bar{X} = 4.14$) เท่ากับการให้คนในภูมิภาคและชนบทตระหนักถึงความสำคัญของการดูแลรักษา อนุรักษ์ ฟื้นฟูและบูรณะทรัพยากรธรรมชาติและสิ่งแวดล้อม เพื่ออนุรักษ์แหล่งชุมชนของตนเองและ ประเทศชาติโดยรวม ($\bar{X} = 4.14$) การสร้างช่องทางให้คนส่วนใหญ่ที่อาศัยในส่วนภูมิภาคและชนบท ได้รับประโยชน์จากการพัฒนาประเทศที่เท่าเทียมกันและเสมอภาคเพิ่มขึ้น ($\bar{X} = 4.12$) การสร้างขีด ความสามารถให้คนในภูมิภาคและชนบทได้รับการพัฒนาทักษะเพื่อให้สามารถแก้ไขปัญหาของ ตนเองและเสริมสร้างโอกาสการพัฒนาเพื่อสร้างอาชีพและการมีงานทำ ($\bar{X} = 4.10$) และการสร้าง ระบบและกลไกการบริหารเพื่อเปิดโอกาสให้ทุกฝ่ายในสังคมมีส่วนร่วมในการพัฒนาภูมิภาคและ ชนบท ($\bar{X} = 4.07$)

ตารางที่ 4.14

ระดับการพัฒนาท้องถิ่นในจังหวัดชุมพร ด้านการพัฒนาสมรรถนะและประสิทธิภาพของระบบ เศรษฐกิจ จำแนกเป็นรายข้อ

| ด้านการพัฒนาสมรรถนะและประสิทธิภาพของระบบเศรษฐกิจ | \bar{X} | S.D. | แปลผล |
|--|-----------|------|-------|
| 1. การสร้างผู้นำที่มีความรู้ความเข้าใจในด้านการแก้ไขปัญหาและพัฒนาเศรษฐกิจ | 4.07 | 0.62 | มาก |
| 2. การสร้างผู้นำที่มีวิสัยทัศน์กว้างไกลในด้านการแก้ไขปัญหาและพัฒนาเศรษฐกิจ | 4.16 | 0.57 | มาก |
| 3. การสร้างระบบการบริหารที่มีประสิทธิผลและประสิทธิภาพ | 4.03 | 0.59 | มาก |
| 4. การสร้างระบบการบริหารที่มีการให้หลักประกันความเสมอภาคและเสรีภาพในการ แข่งขัน | 4.11 | 0.62 | มาก |
| 5. การสนับสนุนให้เกิดความโปร่งใสกับการบริหารที่เกี่ยวกับสาธารณชน | 4.14 | 0.62 | มาก |
| 6. การบริหารที่ยึดหลักการและเหตุผลในการตัดสินใจที่เกี่ยวข้องกับสาธารณชน | 4.07 | 0.63 | มาก |
| 7. การสร้างระบบการบริหารที่สามารถตอบสนองและจัดการการเปลี่ยนแปลงด้าน นโยบายและแนวทางการบริหารจัดการการพัฒนาประเทศ | 4.10 | 0.60 | มาก |
| 8. ระบบการบริหารด้านนโยบายและแนวทางการบริหารจัดการการพัฒนาประเทศมี ความต่อเนื่อง | 4.14 | 0.63 | มาก |
| โดยรวม | 4.15 | 0.34 | มาก |

จากตารางที่ 4.14 พบว่า ระดับการพัฒนาท้องถิ่นในจังหวัดชุมพร ด้านการพัฒนาสมรรถนะ และประสิทธิภาพของระบบเศรษฐกิจโดยรวมอยู่ในระดับมาก ($\bar{X} = 4.15$) เมื่อพิจารณาเป็นรายข้อ มีระดับการพัฒนาอยู่ในระดับมากทุกข้อ เรียงลำดับตามค่าเฉลี่ยจากมากไปหาน้อย คือ การสร้างผู้นำที่มีวิสัยทัศน์กว้างไกลในด้านการแก้ไขปัญหาและพัฒนาเศรษฐกิจ ($\bar{X} = 4.16$) รองลงมาคือระบบการบริหารด้านนโยบายและแนวทางการบริหารจัดการการพัฒนาประเทศมีความต่อเนื่อง ($\bar{X} = 4.14$) เท่ากับการสนับสนุนให้เกิดความโปร่งใสกับการบริหารที่เกี่ยวกับสาธารณสุข ($\bar{X} = 4.14$) การสร้างระบบการบริหารที่มีการให้หลักประกันความเสมอภาคและเสรีภาพในการแข่งขัน ($\bar{X} = 4.11$) การสร้างระบบการบริหารที่สามารถตอบสนองและจัดการการเปลี่ยนแปลงด้านนโยบายและแนวทางการบริหารจัดการการพัฒนาประเทศ ($\bar{X} = 4.10$) การสร้างผู้นำที่มีความรู้ความเข้าใจในด้านการแก้ไขปัญหาและพัฒนาเศรษฐกิจ ($\bar{X} = 4.07$) เท่ากับการบริหารที่ยึดหลักการและเหตุผลในการตัดสินใจที่เกี่ยวข้องกับสาธารณสุข ($\bar{X} = 4.07$) และการสร้างระบบการบริหารที่มีประสิทธิผลและประสิทธิภาพ ($\bar{X} = 4.03$)

ตารางที่ 4.15

ระดับการพัฒนาท้องถิ่นในจังหวัดชุมพร ด้านการจัดการทรัพยากรธรรมชาติและสิ่งแวดล้อม จำแนกเป็นรายข้อ

| ด้านการจัดการทรัพยากรธรรมชาติและสิ่งแวดล้อม | \bar{X} | S.D. | แปลผล |
|--|-----------|------|-------|
| 1. ทุกฝ่ายในสังคมสามารถร่วมกันควบคุมการใช้และอนุรักษ์ทรัพยากรธรรมชาติควบคู่ไปกับการพัฒนาเศรษฐกิจได้อย่างสมดุล | 4.14 | 0.62 | มาก |
| 2. ทุกฝ่ายในสังคมสามารถร่วมกันควบคุมการใช้และอนุรักษ์สิ่งแวดล้อมควบคู่ไปกับการพัฒนาเศรษฐกิจได้อย่างสมดุล | 4.13 | 0.63 | มาก |
| 3. การสร้างมาตรฐานหรือเกณฑ์วัดระบบสากลเพื่อควบคุมดูแลสถานะแวดล้อมทั้งเขตเมือง ชุมชน ชนบทที่เอื้อต่อการมีคุณภาพชีวิตที่ดีของคนในสังคม | 4.10 | 0.53 | มาก |
| 4. การสร้างระบบการบริหารจัดการให้ชุมชนในพื้นที่ซึ่งใช้ประโยชน์จากทรัพยากรธรรมชาติได้มีส่วนร่วมในการตัดสินใจ | 4.05 | 0.60 | มาก |

(ต่อ)

ตารางที่ 4.15 (ต่อ)

| ด้านการจัดการทรัพยากรธรรมชาติและสิ่งแวดล้อม | \bar{X} | S.D. | แปลผล |
|--|-----------|------|-------|
| 5. การสร้างระบบการบริหารจัดการให้ชุมชนในพื้นที่ซึ่งใช้ประโยชน์จากทรัพยากรธรรมชาติได้มีส่วนร่วมกำหนดแนวทางการดำเนินงานของภาครัฐที่จะส่งผลกระทบต่อสถานะแวดล้อมและคุณภาพชีวิตของคนในพื้นที่ | 4.22 | 0.62 | มาก |
| 6. มีกลไกการเชื่อมโยงและการปฏิบัติในการจัดการทรัพยากรธรรมชาติและสิ่งแวดล้อมอย่างเป็นรูปธรรม | 4.27 | 0.62 | มาก |
| โดยรวม | 4.15 | 0.34 | มาก |

จากตารางที่ 4.15 พบว่า ระดับการพัฒนาท้องถิ่นในจังหวัดชุมพร ด้านการจัดการทรัพยากรธรรมชาติและสิ่งแวดล้อมโดยรวมอยู่ในระดับมาก ($\bar{X} = 4.15$) เมื่อพิจารณาเป็นรายข้อ มีระดับการพัฒนาอยู่ในระดับมากทุกข้อ เรียงลำดับตามค่าเฉลี่ยจากมากไปหาน้อย คือ กลไกการเชื่อมโยงและการปฏิบัติในการจัดการทรัพยากรธรรมชาติและสิ่งแวดล้อมอย่างเป็นรูปธรรม ($\bar{X} = 4.27$) รองลงมาคือการสร้างระบบการบริหารจัดการให้ชุมชนในพื้นที่ซึ่งใช้ประโยชน์จากทรัพยากรธรรมชาติได้มีส่วนร่วมกำหนดแนวทางการดำเนินงานของภาครัฐที่จะส่งผลกระทบต่อสถานะแวดล้อมและคุณภาพชีวิตของคนในพื้นที่ ($\bar{X} = 4.22$) ทุกฝ่ายในสังคมสามารถร่วมกันควบคุมการใช้และอนุรักษ์ทรัพยากรธรรมชาติควบคู่ไปกับการพัฒนาเศรษฐกิจได้อย่างสมดุล ($\bar{X} = 4.14$) ทุกฝ่ายในสังคมสามารถร่วมกันควบคุมการใช้และอนุรักษ์สิ่งแวดล้อมควบคู่ไปกับการพัฒนาเศรษฐกิจได้อย่างสมดุล ($\bar{X} = 4.13$) การสร้างมาตรฐานหรือเกณฑ์วัดระบบสากลเพื่อควบคุมดูแลสถานะแวดล้อมทั้งเขตเมือง ชุมชน ชนบทที่เอื้อต่อการมีคุณภาพชีวิตที่ดีของคนในสังคม ($\bar{X} = 4.10$) และการสร้างระบบการบริหารจัดการให้ชุมชนในพื้นที่ซึ่งใช้ประโยชน์จากทรัพยากรธรรมชาติได้มีส่วนร่วมในการตัดสินใจ ($\bar{X} = 4.05$)

ส่วนที่ 2 ผลการวิเคราะห์ความสัมพันธ์ของนโยบายประชารัฐกับการพัฒนาท้องถิ่นในจังหวัดชุมพร โดยเป็นการวิเคราะห์ความสัมพันธ์ระหว่างตัวแปรอิสระกับตัวแปรตาม

เป็นการศึกษาความสัมพันธ์ความสัมพันธ์ของนโยบายประชารัฐกับการพัฒนาท้องถิ่นในจังหวัดชุมพร โดยการศึกษาวิจัยครั้งนี้ผู้วิจัยใช้การวิเคราะห์ค่าสัมประสิทธิ์สหพันธ์ระหว่างตัวแปรอิสระและตัวแปรตามด้วยวิธี Pearson's Product Moment Correlation (r) ในการหาความสัมพันธ์เชิงเส้นตรงที่เรียกว่าค่าสัมประสิทธิ์สหพันธ์ (Correlation Coefficient) โดยค่าสัมประสิทธิ์สหพันธ์ที่มีค่าเป็นบวก (+) หมายความว่า ข้อมูลสองชุดเปลี่ยนแปลงตามกัน กล่าวคือ ถ้าค่าของตัวแปรตัวหนึ่งสูง

ค่าตัวแปรอีกตัวหนึ่งจะสูงด้วย ถ้าค่าตัวแปรตัวหนึ่งต่ำค่าตัวแปรอีกตัวหนึ่งจะต่ำด้วย ค่าสัมประสิทธิ์สหพันธ์ที่มีค่าเป็นลบ (-) หมายความว่า ข้อมูลสองชุดเปลี่ยนแปลงในทางตรงกันข้ามคือกลับกัน ถ้าค่าเป็นศูนย์ (0) หมายความว่า ข้อมูลทั้งสองชุดไม่เกี่ยวข้องกันไม่สัมพันธ์กันหรือไม่แปรผันร่วมกัน กล่าวคือ ถ้าค่าของตัวแปรตัวหนึ่งสูงค่าตัวแปรอีกตัวหนึ่งจะต่ำ ถ้าค่าตัวแปรตัวหนึ่งต่ำค่าตัวแปรอีกตัวหนึ่งจะสูง จากค่า Correlation Coefficient มีเกณฑ์การวัดระดับความสัมพันธ์ ดังนี้ (Walter, 1971, p. 121)

ตารางที่ 4.16

ค่าระดับของความสัมพันธ์

| ค่า r | ระดับของความสัมพันธ์ |
|------------|---------------------------------|
| .91 - 1.00 | มีความสัมพันธ์กันในระดับสูงมาก |
| .71 - .90 | มีความสัมพันธ์กันในระดับสูง |
| .51 - .70 | มีความสัมพันธ์กันในระดับปานกลาง |
| .31 - .50 | มีความสัมพันธ์กันในระดับต่ำ |
| .00 - .30 | มีความสัมพันธ์กันในระดับต่ำมาก |

ค่าสัมประสิทธิ์สหพันธ์ระหว่างตัวแปรอิสระด้วยกันควรมีค่าสูงสุดไม่เกิน 0.85 เพื่อหลีกเลี่ยงปัญหาการเกิด Multi – Collinearityซึ่งหมายถึง ตัวแปรอิสระมีความสัมพันธ์กันเองสูงมากเกินไป จนไม่เหมาะสมที่จะนำตัวแปรคู่ที่มีความสัมพันธ์กันสูงเกินไปเข้าสมการทั้งสองตัว (สุชาติ ประสิทธิ์รัฐสินธุ์ และกรรณิการ์ สุขเกษม, 2536, น. 25)

ผลการวิเคราะห์นโยบายประชารัฐกับการพัฒนาท้องถิ่นในจังหวัดชุมพรแสดงในตารางที่ 4.17

ตารางที่ 4.17

ค่าสหสัมพันธ์ระหว่างความสัมพันธ์ของนโยบายประชารัฐกับการพัฒนาท้องถิ่นในจังหวัดชุมพร โดยรวม

| ตัวแปร | Y ₁ | Y ₂ | Y ₃ | Y ₄ | Y ₅ | Y _{รวม} |
|---|----------------|----------------|----------------|----------------|----------------|------------------|
| ด้านการให้หลักประกันสิทธิเสรีภาพ (X ₁) | .374* | .450* | .369* | .425* | .425* | .503* |
| ด้านการจัดการแก้ไขความขัดแย้งในสังคมด้วยสันติวิธี (X ₂) | .479* | .572* | .468* | .503* | .522* | .626* |
| ด้านการสร้างเสริมสมรรถนะของประชาชนและพลังทางสังคม (X ₃) | .497* | .575* | .541* | .543* | .491* | .651* |
| ด้านการสร้างภาคีเพื่อการพัฒนา (X ₄) | .438* | .530* | .442* | .489* | .376* | .559* |
| ด้านการปรับคุณภาพการมีส่วนร่วมในการพัฒนา (X ₅) | .518* | .617* | .515* | .562* | .462* | .658* |
| ด้านการส่งเสริมท้องถิ่นให้มีส่วนร่วมในการพัฒนา (X ₆) | .550* | .642* | .508* | .592* | .518* | .691* |
| ด้านการเสริมสร้างศักยภาพขององค์กรพัฒนาเอกชนและองค์กรประชาชน (X ₇) | .571* | .622* | .549* | .616* | .483* | .698* |
| โดยรวมของนโยบายประชารัฐกับการพัฒนาท้องถิ่นในจังหวัดชุมพร (X _{รวม}) | .631* | .738* | .625* | .687* | .602* | .807* |

* มีนัยสำคัญทางสถิติที่ระดับ .05

จากตารางที่ 4.17 ผลการวิเคราะห์ความสัมพันธ์ของนโยบายประชารัฐกับการพัฒนาท้องถิ่นในจังหวัดชุมพร โดยรวมมีค่าความสัมพันธ์อยู่ในระดับสูง เท่ากับ .807 เมื่อพิจารณาเป็นรายด้านและเรียงลำดับตามความสัมพันธ์จากมากไปน้อยปัจจัยที่มีค่าสหสัมพันธ์กับความสัมพันธ์กับการพัฒนาท้องถิ่นในจังหวัดชุมพร สูงที่สุดคือด้านการเสริมสร้างศักยภาพขององค์กรพัฒนาเอกชนและองค์กรประชาชน (X₇) รองลงมาคือด้านการส่งเสริมท้องถิ่นให้มีส่วนร่วมในการพัฒนา (X₆) ด้านการปรับคุณภาพการมีส่วนร่วมในการพัฒนา (X₅) ด้านการสร้างเสริมสมรรถนะของประชาชนและพลังทางสังคม (X₃) ด้านการจัดการแก้ไขความขัดแย้งในสังคมด้วยสันติวิธี (X₂) ด้านการสร้างภาคีเพื่อการพัฒนา (X₄) ด้านการให้หลักประกันสิทธิเสรีภาพ (X₁) และเมื่อพิจารณาเป็นรายด้านพบว่า

ด้านการให้หลักประกันสิทธิเสรีภาพ (X₁) กับการพัฒนาโดยรวมอยู่ในระดับต่ำ เท่ากับ .503 เมื่อดูความสัมพันธ์กับด้านการพัฒนาสภาพแวดล้อมทางสังคม (Y₂) มีค่าความสัมพันธ์อยู่ในระดับต่ำ เท่ากับ .450 รองลงมาคือ ด้านการพัฒนาสมรรถนะและประสิทธิภาพของระบบเศรษฐกิจ (Y₄) และด้าน

การจัดการทรัพยากรธรรมชาติและสิ่งแวดล้อม (Y_3) โดยความสัมพันธ์อยู่ในระดับต่ำ เท่ากับ .425 ด้านการสนับสนุนศักยภาพและโอกาสการพัฒนาของคน (Y_1) ความสัมพันธ์อยู่ในระดับต่ำ เท่ากับ .374 และด้านการเสริมสร้างศักยภาพการพัฒนาของภูมิภาคและชนบท (Y_3) มีค่าความสัมพันธ์อยู่ในระดับต่ำ เท่ากับ .369

ด้านการจัดการแก้ไขความขัดแย้งในสังคมด้วยสันติวิธี (X_2) กับการพัฒนาโดยรวมอยู่ในระดับปานกลาง เท่ากับ .626 เมื่อดูความสัมพันธ์กับด้านการพัฒนาสภาพแวดล้อมทางสังคม (Y_2) มีค่าความสัมพันธ์อยู่ในระดับปานกลาง เท่ากับ .572 รองลงมาคือ ด้านการจัดการทรัพยากรธรรมชาติและสิ่งแวดล้อม (Y_3) โดยมีค่าความสัมพันธ์อยู่ในระดับปานกลาง เท่ากับ .522 ด้านการพัฒนาสมรรถนะและประสิทธิภาพของระบบเศรษฐกิจ (Y_4) ความสัมพันธ์อยู่ในระดับต่ำ เท่ากับ .503 ด้านการสนับสนุนศักยภาพและโอกาสการพัฒนาของคน (Y_1) มีค่าความสัมพันธ์อยู่ในระดับต่ำ เท่ากับ .479 และด้านการเสริมสร้างศักยภาพการพัฒนาของภูมิภาคและชนบท (Y_3) มีค่าความสัมพันธ์อยู่ในระดับต่ำ เท่ากับ .468

ด้านการสร้างเสริมสมรรถนะของประชาชนและพลังทางสังคม (X_3) กับการพัฒนาโดยรวมอยู่ในระดับปานกลาง เท่ากับ .651 เมื่อดูความสัมพันธ์กับด้านการพัฒนาสภาพแวดล้อมทางสังคม (Y_2) มีค่าความสัมพันธ์อยู่ในระดับปานกลาง เท่ากับ .575 รองลงมาคือ ด้านการพัฒนาสมรรถนะและประสิทธิภาพของระบบเศรษฐกิจ (Y_4) โดยมีค่าความสัมพันธ์อยู่ในระดับปานกลาง เท่ากับ .543 ด้านการเสริมสร้างศักยภาพการพัฒนาของภูมิภาคและชนบท (Y_3) มีค่าความสัมพันธ์อยู่ในระดับปานกลาง เท่ากับ .541 ด้านการสนับสนุนศักยภาพและโอกาสการพัฒนาของคน (Y_1) มีค่าความสัมพันธ์อยู่ในระดับต่ำ เท่ากับ .497 และด้านการจัดการทรัพยากรธรรมชาติและสิ่งแวดล้อม (Y_3) ความสัมพันธ์อยู่ในระดับต่ำ เท่ากับ .491

ด้านการสร้างภาคีเพื่อการพัฒนา (X_4) กับการพัฒนาโดยรวมอยู่ในระดับปานกลาง เท่ากับ .559 เมื่อดูความสัมพันธ์กับด้านการพัฒนาสภาพแวดล้อมทางสังคม (Y_2) มีค่าความสัมพันธ์อยู่ในระดับปานกลาง เท่ากับ .530 รองลงมาคือ ด้านการพัฒนาสมรรถนะและประสิทธิภาพของระบบเศรษฐกิจ (Y_4) โดยมีค่าความสัมพันธ์อยู่ในระดับต่ำ เท่ากับ .489 ด้านการเสริมสร้างศักยภาพการพัฒนาของภูมิภาคและชนบท (Y_3) ความสัมพันธ์อยู่ในระดับต่ำ เท่ากับ .442 ด้านการสนับสนุนศักยภาพและโอกาสการพัฒนาของคน (Y_1) มีค่าความสัมพันธ์อยู่ในระดับต่ำ เท่ากับ .438 และ ด้านการจัดการทรัพยากรธรรมชาติและสิ่งแวดล้อม (Y_3) ความสัมพันธ์อยู่ในระดับต่ำ เท่ากับ .376

ด้านการปรับคุณภาพการมีส่วนร่วมในการพัฒนา (X_5) กับการพัฒนาโดยรวมอยู่ในระดับปานกลาง เท่ากับ .658 เมื่อดูความสัมพันธ์กับด้านการพัฒนาสภาพแวดล้อมทางสังคม (Y_2) มีค่าความสัมพันธ์อยู่ในระดับปานกลาง เท่ากับ .617 รองลงมาคือด้านการพัฒนาสมรรถนะและ

ประสิทธิภาพของระบบเศรษฐกิจ (Y_4) โดยมีค่าความสัมพันธ์อยู่ในระดับปานกลาง เท่ากับ .562 ด้านการสนับสนุนศักยภาพและโอกาสการพัฒนาของคน (Y_1) ความสัมพันธ์อยู่ในระดับปานกลาง เท่ากับ .518 ด้านการเสริมสร้างศักยภาพการพัฒนาของภูมิภาคและชนบท (Y_3) มีค่าความสัมพันธ์อยู่ในระดับปานกลาง เท่ากับ .515 และด้านการจัดการทรัพยากรธรรมชาติและสิ่งแวดล้อม (Y_5) มีค่าความสัมพันธ์อยู่ในระดับต่ำ เท่ากับ .462

ด้านการส่งเสริมท้องถิ่นให้มีส่วนร่วมในการพัฒนา (X_6) กับการพัฒนาโดยรวมอยู่ในระดับปานกลาง เท่ากับ .691 เมื่อดูความสัมพันธ์กับด้านการพัฒนาสภาพแวดล้อมทางสังคม (Y_2) มีค่าความสัมพันธ์อยู่ในระดับปานกลาง เท่ากับ .642 รองลงมาคือด้านการพัฒนาสมรรถนะและประสิทธิภาพของระบบเศรษฐกิจ (Y_4) โดยมีค่าความสัมพันธ์อยู่ในระดับปานกลาง เท่ากับ .592 ด้านการสนับสนุนศักยภาพและโอกาสการพัฒนาของคน (Y_1) มีค่าความสัมพันธ์อยู่ในระดับปานกลาง เท่ากับ .550 ด้านการจัดการทรัพยากรธรรมชาติและสิ่งแวดล้อม (Y_5) มีค่าความสัมพันธ์อยู่ในระดับปานกลาง เท่ากับ .518 และด้านการเสริมสร้างศักยภาพการพัฒนาของภูมิภาคและชนบท (Y_3) ความสัมพันธ์อยู่ในระดับต่ำ เท่ากับ .508

ด้านการเสริมสร้างศักยภาพขององค์กรพัฒนาเอกชนและองค์กรประชาชน (X_7) กับการพัฒนาโดยรวมอยู่ในระดับปานกลาง เท่ากับ .698 เมื่อดูความสัมพันธ์กับด้านการพัฒนาสภาพแวดล้อมทางสังคม (Y_2) โดยมีค่าความสัมพันธ์อยู่ในระดับปานกลาง เท่ากับ .622 รองลงมาคือด้านการพัฒนาสมรรถนะและประสิทธิภาพของระบบเศรษฐกิจ (Y_4) มีค่าความสัมพันธ์อยู่ในระดับปานกลาง เท่ากับ .616 ด้านการสนับสนุนศักยภาพและโอกาสการพัฒนาของคน (Y_1) มีค่าความสัมพันธ์อยู่ในระดับปานกลาง เท่ากับ .571 ด้านการเสริมสร้างศักยภาพการพัฒนาของภูมิภาคและชนบท (Y_3) มีค่าความสัมพันธ์อยู่ในระดับปานกลาง เท่ากับ .549 และด้านการจัดการทรัพยากรธรรมชาติและสิ่งแวดล้อม (Y_5) ความสัมพันธ์อยู่ในระดับต่ำ เท่ากับ .483

ตารางที่ 4.18

ค่าอำนาจพยากรณ์ของความสัมพันธ์ของนโยบายประชารัฐกับการพัฒนาท้องถิ่นในจังหวัดชุมพร

โดยรวม

(n = 400)

| ตัวแปร | Regression Coefficient | | | |
|---|------------------------|---------|-------|------|
| | B | beta | t | Sig |
| ด้านการให้หลักประกันสิทธิเสรีภาพ (X ₁) | .097 (4) | .117 | 3.166 | .002 |
| ด้านการจัดการแก้ไขความขัดแย้งในสังคมด้วย สันติวิธี (X ₂) | .082 (6) | .099 | 2.235 | .026 |
| ด้านการสร้างเสริมสมรรถนะของประชาชนและ พลังทางสังคม (X ₃) | .120 (2) | .168 | 3.978 | .000 |
| ด้านการปรับคุณภาพการมีส่วนร่วมในการ พัฒนา (X ₄) | .124(5) | .152 | 3.514 | .000 |
| ด้านการส่งเสริมท้องถิ่นให้มีส่วนร่วมในการ พัฒนา (X ₅) | .155 (3) | .204 | 4.513 | .000 |
| ด้านการเสริมสร้างศักยภาพขององค์กรพัฒนา เอกชนและองค์กรประชาชน (X ₇) | .217 (1) | .279 | 6.603 | .000 |
| ค่าคงที่ (Constant) | | .830 | | |
| Multiple R | | .816 | | |
| R ² | | .665 | | |
| Adjusted R ² | | .660 | | |
| R ² Change | | .004 | | |
| F | | 130.107 | | |

* มีนัยสำคัญทางสถิติที่ระดับ .05

จากตารางที่ 4.18 พบว่า ตัวแปรนโยบายประชารัฐที่มีอิทธิพลต่อการพัฒนาท้องถิ่นในจังหวัดชุมพร โดยรวม ทั้ง 6 ตัว สามารถอธิบายตัวแปรตาม คือ การพัฒนาท้องถิ่นในจังหวัดชุมพร ได้ร้อยละ 66.50 มีค่า R² = .665 และมีค่าของ F เท่ากับ 130.107 มีค่า Adjusted R² เท่ากับ .660 มีค่า R² Change เท่ากับ .004 ซึ่งมีนัยสำคัญทางสถิติที่ระดับ α .05 เมื่อพิจารณาตัวแปรย่อย พบว่า ตัวแปรที่จะอธิบายการพัฒนาท้องถิ่นในจังหวัดชุมพร โดยเรียงลำดับการเข้าสู่สมการตามความสัมพันธ์ดังต่อไปนี้ คือ ด้านการเสริมสร้างศักยภาพขององค์กรพัฒนาเอกชนและองค์กรประชาชน (X₇) ประชาชนและพลัง

ทางสังคม (X₃) ด้านการส่งเสริมท้องถิ่นให้มีส่วนร่วมในการพัฒนา (X₆) ด้านการให้หลักประกันสิทธิเสรีภาพ (X₁) ด้านการปรับคุณภาพการมีส่วนร่วมในการพัฒนา (X₅) และตัวแปรตัวสุดท้ายที่เข้าสู่สมการที่ดีที่สุดของการวิเคราะห์ถดถอยพหุ ได้แก่ ด้านการจัดการแก้ไขความขัดแย้งในสังคมด้วยสันติวิธี (X₂) สามารถเขียนสมการทำนายจากการวิเคราะห์ถดถอยพหุการพัฒนาท้องถิ่นในจังหวัดชุมพร พบว่า มีตัวแปรที่สำคัญที่เข้าสู่สมการ 6 ตัวแปร สามารถเขียนสมการในรูปแบบคะแนนดิบและคะแนนมาตรฐานได้ ดังต่อไปนี้

$$\text{สมการพยากรณ์ในรูปแบบคะแนนดิบ } Y = .830 + .097 X_1 + .082 X_2 + .120 X_3 + .124 X_5 + .155 X_6 + .217 X_7$$

$$\text{สมการพยากรณ์ในรูปแบบคะแนนมาตรฐาน } Z_1 = .279 Z_7 + .204 Z_6 + .168 Z_3 + .152 Z_5 + .117 Z_1 + .099 Z_2$$

ตารางที่ 4.19

ค่าอำนาจพยากรณ์ของความสัมพันธ์ของนโยบายประชารัฐกับการพัฒนาท้องถิ่นในจังหวัดชุมพร
ด้านการสนับสนุนศักยภาพและโอกาสการพัฒนาของคน (n = 400)

| ตัวแปร | Regression Coefficient | | | |
|---|------------------------|--------|-------|------|
| | B | beta | t | Sig |
| ด้านการสร้างเสริมสมรรถนะของประชาชนและพลังทางสังคม (X ₃) | .127 (4) | .138 | 2.602 | .010 |
| ด้านการปรับคุณภาพการมีส่วนร่วมในการพัฒนา (X ₅) | .160(2) | .152 | 2.710 | .007 |
| ด้านการส่งเสริมท้องถิ่นให้มีส่วนร่วมในการพัฒนา (X ₆) | .171 (3) | .175 | 2.932 | .004 |
| ด้านการเสริมสร้างศักยภาพขององค์กรพัฒนาเอกชนและองค์กรประชาชน (X ₇) | .287(1) | .287 | 5.191 | .000 |
| ค่าคงที่ (Constant) | | 1.038 | | |
| Multiple R | | .638 | | |
| R ² | | .407 | | |
| Adjusted R ² | | .401 | | |
| R ² Change | | .010 | | |
| F | | 67.816 | | |

* มีนัยสำคัญทางสถิติที่ระดับ .05

จากตารางที่ 4.19 พบว่า ตัวแปรนโยบายประชารัฐที่มีอิทธิพลต่อการพัฒนาท้องถิ่นในจังหวัดชุมพร ด้านการสนับสนุนศักยภาพและโอกาสการพัฒนาของคน ทั้ง 4 ตัว สามารถอธิบายตัวแปรตาม คือ การพัฒนาท้องถิ่นในจังหวัดชุมพร ได้ร้อยละ 40.10 มีค่า $R^2 = .401$ และมีค่าของ F เท่ากับ 67.816 มีค่า Adjusted R^2 เท่ากับ .401 มีค่า R^2 Change เท่ากับ .010 ซึ่งมีนัยสำคัญทางสถิติที่ระดับ $\alpha .05$ เมื่อพิจารณาตัวแปรย่อย พบว่า ตัวแปรที่จะอธิบายการพัฒนาท้องถิ่นในจังหวัดชุมพร โดยเรียงลำดับการเข้าสู่สมการตามความสัมพันธ์ดังต่อไปนี้ คือ ด้านการเสริมสร้างศักยภาพขององค์กรพัฒนาเอกชนและองค์กรประชาชน (X_7) ด้านการปรับคุณภาพการมีส่วนร่วมในการพัฒนา (X_5) ด้านการส่งเสริมท้องถิ่นให้มีส่วนร่วมในการพัฒนา (X_6) และตัวแปรตัวสุดท้ายที่เข้าสู่สมการที่ดีที่สุดของการวิเคราะห์ถดถอยพหุ ได้แก่ ประชาชนและพลังทางสังคม (X_3) สามารถเขียนสมการทำนายจากการวิเคราะห์ถดถอยพหุ การพัฒนาท้องถิ่นในจังหวัดชุมพร พบว่า มีตัวแปรที่สำคัญที่เข้าสู่สมการ 4 ตัวแปร สามารถเขียนสมการได้ในรูปคะแนนดิบและคะแนนมาตรฐานได้ ดังต่อไปนี้

$$\text{สมการพยากรณ์ในรูปคะแนนดิบ } Y = 1.038 + .127 X_3 + .160 X_5 + .171 X_6 + .287 X_7$$

$$\text{สมการพยากรณ์ในรูปคะแนนมาตรฐาน } Z_r = .287 Z_7 + .175 Z_6 + .152 Z_5 + .138 Z_3$$

ตารางที่ 4.20

ค่าอำนาจพยากรณ์ของความสัมพันธ์ของนโยบายประชารัฐกับการพัฒนาท้องถิ่นในจังหวัดชุมพร
ด้านการพัฒนาสภาพแวดล้อมทางสังคม (n = 400)

| ตัวแปร | Regression Coefficient | | | |
|---|------------------------|---------|-------|------|
| | B | beta | t | Sig |
| ด้านการจัดการแก้ไขความขัดแย้งในสังคมด้วยสันติวิธี (X_2) | .190 (4) | .184 | 4.104 | .000 |
| ด้านการปรับคุณภาพการมีส่วนร่วมในการพัฒนา (X_5) | .220(2) | .215 | 4.399 | .000 |
| ด้านการส่งเสริมท้องถิ่นให้มีส่วนร่วมในการพัฒนา (X_6) | .227 (1) | .240 | 4.612 | .000 |
| ด้านการเสริมสร้างศักยภาพขององค์กรพัฒนาเอกชนและองค์กรประชาชน (X_7) | .228(3) | .235 | 4.817 | .000 |
| ค่าคงที่ (Constant) | | .538 | | |
| Multiple R | | .734 | | |
| R^2 | | .539 | | |
| Adjusted R^2 | | .534 | | |
| R^2 Change | | .020 | | |
| F | | 115.509 | | |

* มีนัยสำคัญทางสถิติที่ระดับ .05

จากตารางที่ 4.20 พบว่า ตัวแปรนโยบายประชารัฐที่มีอิทธิพลต่อการพัฒนาท้องถิ่นในจังหวัดชุมพร ด้านการพัฒนาสภาพแวดล้อมทางสังคม ทั้ง 4 ตัว สามารถอธิบายตัวแปรตาม คือ การพัฒนาท้องถิ่นในจังหวัดชุมพร ได้ร้อยละ 53.90 มีค่า $R^2 = .539$ และมีค่าของ F เท่ากับ 115.509 มีค่า Adjusted R^2 เท่ากับ .534 มีค่า R^2 Change เท่ากับ .020 ซึ่งมีนัยสำคัญทางสถิติที่ระดับ $\alpha .05$ เมื่อพิจารณาตัวแปรย่อย พบว่า ตัวแปรที่จะอธิบายการพัฒนาท้องถิ่นในจังหวัดชุมพร โดยเรียงลำดับการเข้าสู่สมการตามความสัมพันธ์ดังต่อไปนี้ คือ ด้านการส่งเสริมท้องถิ่นให้มีส่วนร่วมในการพัฒนา (X_6) ด้านการปรับคุณภาพการมีส่วนร่วมในการพัฒนา (X_5) ด้านการเสริมสร้างศักยภาพขององค์กรพัฒนาเอกชนและองค์กรประชาชน (X_7) และตัวแปรตัวสุดท้ายที่เข้าสู่สมการที่ดีที่สุดของการวิเคราะห์หาค่าถดถอยพหุ ได้แก่ ด้านการจัดการแก้ไขความขัดแย้งในสังคมด้วยสันติวิธี (X_2) สามารถเขียนสมการทำนายจากการวิเคราะห์หาค่าถดถอยพหุการพัฒนาท้องถิ่นในจังหวัดชุมพร พบว่า มีตัวแปรที่สำคัญที่เข้าสู่สมการ 4 ตัวแปร สามารถเขียนสมการในรูปคะแนนดิบและคะแนนมาตรฐานได้ ดังต่อไปนี้

สมการพยากรณ์ในรูปคะแนนดิบ $Y = .538 + .190 X_2 + .220 X_5 + .227 X_6 + .228 X_7$

สมการพยากรณ์ในรูปคะแนนมาตรฐาน $Z_r = .240 Z_6 + .235 Z_7 + .215 Z_5 + .184 Z_2$

ตารางที่ 4.21

ค่าอำนาจพยากรณ์ของความสัมพันธ์ของนโยบายประชารัฐกับการพัฒนาท้องถิ่นในจังหวัดชุมพร
ด้านการเสริมสร้างศักยภาพการพัฒนาของภูมิภาคและชนบท (n = 400)

| ตัวแปร | Regression Coefficient | | | |
|---|------------------------|--------|-------|------|
| | B | beta | t | Sig |
| ด้านการสร้างเสริมสมรรถนะของประชาชนและพลังทางสังคม (X_3) | .224 (2) | .263 | 5.022 | .000 |
| ด้านการปรับคุณภาพการมีส่วนร่วมในการพัฒนา (X_5) | .176(3) | .180 | 3.393 | .001 |
| ด้านการเสริมสร้างศักยภาพขององค์กรพัฒนาเอกชนและองค์กรประชาชน (X_7) | .275(1) | .297 | 5.884 | .000 |
| ค่าคงที่ (Constant) | | 1.353 | | |
| Multiple R | | .631 | | |
| R^2 | | .398 | | |
| Adjusted R^2 | | .394 | | |
| R^2 Change | | .017 | | |
| F | | 87.293 | | |

* มีนัยสำคัญทางสถิติที่ระดับ .05

จากตารางที่ 4.21 พบว่า ตัวแปรนโยบายประชารัฐที่มีอิทธิพลต่อการพัฒนาท้องถิ่นในจังหวัดชุมพร ด้านการเสริมสร้างศักยภาพการพัฒนาของภูมิภาคและชนบท ทั้ง 3 ตัว สามารถอธิบายตัวแปรตาม คือ การพัฒนาท้องถิ่นในจังหวัดชุมพร ได้ร้อยละ 39.80 มีค่า $R^2 = .398$ และมีค่าของ F เท่ากับ 87.293 มีค่า Adjusted R^2 เท่ากับ .394 มีค่า R^2 Change เท่ากับ .017 ซึ่งมีนัยสำคัญทางสถิติที่ระดับ $\alpha .05$ เมื่อพิจารณาตัวแปรย่อย พบว่า ตัวแปรที่จะอธิบายการพัฒนาท้องถิ่นในจังหวัดชุมพร โดยเรียงลำดับการเข้าสู่สมการตามความสัมพันธ์ดังต่อไปนี้ คือ ด้านการเสริมสร้างศักยภาพขององค์กรพัฒนาเอกชนและองค์กรประชาชน (X_7) ด้านการสร้างเสริมสมรรถนะของประชาชนและพลังทางสังคม (X_3) และตัวแปรตัวสุดท้ายที่เข้าสู่สมการที่ดีที่สุดของการวิเคราะห์หาคออยพหุ ได้แก่ ด้านการปรับคุณภาพการมีส่วนร่วมในการพัฒนา (X_5) สามารถเขียนสมการทำนายจากการวิเคราะห์หาคออยพหุการพัฒนาท้องถิ่นในจังหวัดชุมพร พบว่า มีตัวแปรที่สำคัญที่เข้าสู่สมการ 3 ตัวแปร สามารถเขียนสมการในรูปแบบเนติบและคะแนนมาตรฐานได้ ดังต่อไปนี้

$$\text{สมการพยากรณ์ในรูปแบบเนติบ } Y = 1.353 + .224 X_3 + .176 X_5 + .275 X_7$$

$$\text{สมการพยากรณ์ในรูปแบบมาตรฐาน } Z_r = .297 Z_7 + .263 Z_3 + .180 Z_5$$

ตารางที่ 4.22

ค่าอำนาจพยากรณ์ของความสัมพันธ์ของนโยบายประชารัฐกับการพัฒนาท้องถิ่นในจังหวัดชุมพร
ด้านการพัฒนาสมรรถนะและประสิทธิภาพของระบบเศรษฐกิจ (n = 400)

| ตัวแปร | Regression Coefficient | | | |
|---|------------------------|------|--------|------|
| | B | beta | t | Sig |
| ด้านการให้หลักประกันสิทธิเสรีภาพ (X_1) | .119 (4) | .122 | 2.940 | .003 |
| ด้านการสร้างเสริมสมรรถนะของประชาชนและพลังทางสังคม (X_3) | .113 (5) | .134 | 2.680 | .008 |
| ด้านการปรับคุณภาพการมีส่วนร่วมในการพัฒนา (X_5) | .140 (2) | .146 | 2.779 | .006 |
| ด้านการส่งเสริมท้องถิ่นให้มีส่วนร่วมในการพัฒนา (X_6) | .153 (3) | .173 | 3.114 | .002 |
| ด้านการเสริมสร้างศักยภาพขององค์กรพัฒนาเอกชนและองค์กรประชาชน (X_7) | .264(1) | .291 | 5.614 | .000 |
| ค่าคงที่ (Constant) | | | .839 | |
| Multiple R | | | .699 | |
| R^2 | | | .488 | |
| Adjusted R^2 | | | .482 | |
| R^2 Change | | | .009 | |
| F | | | 75.151 | |

* มีนัยสำคัญทางสถิติที่ระดับ .05

จากตารางที่ 4.22 พบว่า ตัวแปรนโยบายประชารัฐที่มีอิทธิพลต่อการพัฒนาท้องถิ่นในจังหวัดชุมพร ด้านการพัฒนาสมรรถนะและประสิทธิภาพของระบบเศรษฐกิจ ทั้ง 5 ตัว สามารถอธิบายตัวแปรตาม คือ การพัฒนาท้องถิ่นในจังหวัดชุมพร ได้ร้อยละ 48.80 มีค่า $R^2 = .488$ และมีค่าของ F เท่ากับ 75.151 มีค่า Adjusted R^2 เท่ากับ .482 มีค่า R^2 Change เท่ากับ .009 ซึ่งมีนัยสำคัญทางสถิติที่ระดับ $\alpha .05$ เมื่อพิจารณาตัวแปรย่อย พบว่า ตัวแปรที่จะอธิบายการพัฒนาท้องถิ่นในจังหวัดชุมพร โดยเรียงลำดับการเข้าสู่สมการตามความสัมพันธ์ดังต่อไปนี้ คือ ด้านการเสริมสร้างศักยภาพขององค์กรพัฒนาเอกชนและองค์กรประชาชน (X_7) ด้านการปรับคุณภาพการมีส่วนร่วมในการพัฒนา (X_5) ด้านการส่งเสริมท้องถิ่นให้มีส่วนร่วมในการพัฒนา (X_6) ด้านการให้หลักประกันสิทธิเสรีภาพ (X_1) และตัวแปรตัวสุดท้ายที่เข้าสู่สมการที่ดีที่สุดของการวิเคราะห์ถดถอยพหุ ได้แก่ ด้านการสร้างเสริมสมรรถนะของประชาชนและพลังทางสังคม (X_3) สามารถเขียนสมการทำนายจากการวิเคราะห์ถดถอยพหุการพัฒนาท้องถิ่นในจังหวัดชุมพร พบว่า มีตัวแปรที่สำคัญที่เข้าสู่สมการ 5 ตัวแปร สามารถเขียนสมการถดถอยในรูปแบบคะแนนดิบและคะแนนมาตรฐานได้ ดังต่อไปนี้

$$\text{สมการพยากรณ์ในรูปแบบคะแนนดิบ } Y = .839 + .119 X_1 + .113 X_3 + .140 X_5 + .153 X_6 + .264 X_7$$

$$\text{สมการพยากรณ์ในรูปแบบคะแนนมาตรฐาน } Z_1 = .291 Z_7 + .173 Z_6 + .146 Z_5 + .134 Z_3 + .122 Z_1$$

ตารางที่ 4.23

ค่าอำนาจพยากรณ์ของความสัมพันธ์ของนโยบายประชารัฐกับการพัฒนาท้องถิ่นในจังหวัดชุมพร
ด้านการจัดการทรัพยากรธรรมชาติและสิ่งแวดล้อม (n = 400)

| ตัวแปร | Regression Coefficient | | | |
|---|------------------------|--------|-------|------|
| | B | beta | t | Sig |
| ด้านการให้หลักประกันสิทธิเสรีภาพ (X_1) | .144 (4) | .137 | 2.736 | .006 |
| ด้านการจัดการแก้ไขความขัดแย้งในสังคมด้วยสันติวิธี (X_2) | .210 (1) | .200 | 3.380 | .001 |
| ด้านการสร้างเสริมสมรรถนะของประชาชนและพลังทางสังคม (X_3) | .138 (3) | .153 | 2.775 | .006 |
| ด้านการส่งเสริมท้องถิ่นให้มีส่วนร่วมในการพัฒนา (X_6) | .252 (2) | .262 | 5.043 | .000 |
| ค่าคงที่ (Constant) | | | 1.065 | |
| Multiple R | | .611 | | |
| R^2 | | .373 | | |
| Adjusted R^2 | | .367 | | |
| R^2 Change | | .012 | | |
| F | | 58.810 | | |

* มีนัยสำคัญทางสถิติที่ระดับ .05

จากตารางที่ 4.22 พบว่า ตัวแปรนโยบายประชารัฐที่มีอิทธิพลต่อการพัฒนาท้องถิ่นในจังหวัดชุมพร ด้านการจัดการทรัพยากรธรรมชาติและสิ่งแวดล้อม ทั้ง 4 ตัว สามารถอธิบายตัวแปรตาม คือ การพัฒนาท้องถิ่นในจังหวัดชุมพร ได้ร้อยละ 37.30 มีค่า $R^2 = .373$ และมีค่าของ F เท่ากับ 58.810 มีค่า Adjusted R^2 เท่ากับ .367 มีค่า R^2 Change เท่ากับ .012 ซึ่งมีนัยสำคัญทางสถิติที่ระดับ $\alpha .05$ เมื่อพิจารณาตัวแปรย่อย พบว่า ตัวแปรที่จะอธิบายการพัฒนาท้องถิ่นในจังหวัดชุมพร โดยเรียงลำดับการเข้าสู่สมการตามความสัมพันธ์ดังต่อไปนี้ คือ ด้านการจัดการแก้ไขความขัดแย้งในสังคมด้วยสันติวิธี (X_5) ด้านการส่งเสริมท้องถิ่นให้มีส่วนร่วมในการพัฒนา (X_6) ด้านการสร้างเสริมสมรรถนะของประชาชนและพลังทางสังคม (X_3) และตัวแปรตัวสุดท้ายที่เข้าสู่สมการที่ดีที่สุดของการวิเคราะห์ถดถอยพหุ ได้แก่ ด้านการให้หลักประกันสิทธิเสรีภาพ (X_1) สามารถเขียนสมการทำนายจากการวิเคราะห์ถดถอยพหุการพัฒนาท้องถิ่นในจังหวัดชุมพร พบว่า มีตัวแปรที่สำคัญที่เข้าสู่สมการ 4 ตัวแปร สามารถเขียนสมการในรูปคะแนนดิบและคะแนนมาตรฐานได้ ดังต่อไปนี้

$$\text{สมการพยากรณ์ในรูปคะแนนดิบ } Y = 1.065 + .144 X_1 + .210 X_2 + .138 X_3 + .252 X_6$$

$$\text{สมการพยากรณ์ในรูปคะแนนมาตรฐาน } Z_r = .262 Z_6 + .200 Z_2 + .153 Z_3 + .137 Z_1$$

สรุป ภาพรวมความสัมพันธ์การวิเคราะห์การถดถอยนโยบายประชารัฐกับการพัฒนาท้องถิ่นในจังหวัดชุมพร สามารถนำเสนอได้ดังตาราง

ตารางที่ 4.24

ภาพรวมความสัมพันธ์การวิเคราะห์การถดถอยนโยบายประชารัฐกับการพัฒนาท้องถิ่นในจังหวัด

ชุมพร

| ปัจจัยที่มีอิทธิพลต่อนโยบายประชารัฐกับการพัฒนาท้องถิ่นในจังหวัดชุมพร | โดยรวม | ด้านการสนับสนุนศักยภาพและโอกาสการพัฒนาของคน | ด้านการพัฒนาสภาพแวดล้อมทางสังคม | ด้านการเสริมสร้างศักยภาพการพัฒนาของภูมิภาคและชนบท | ด้านการพัฒนาสมรรถนะและประสิทธิภาพของระบบเศรษฐกิจ | ด้านการจัดการทรัพยากรธรรมชาติและสิ่งแวดล้อม |
|--|--------|---|---------------------------------|---|--|---|
| 1. ด้านการให้หลักประกันสิทธิเสรีภาพ | ✓ | X | X | X | ✓ | ✓ |
| 2. ด้านการจัดการแก้ไขความขัดแย้งในสังคมด้วยสันติวิธี | ✓ | X | ✓ | X | X | ✓ |
| 3. ด้านการสร้างเสริมสมรรถนะของประชาชนและพลังทางสังคม | ✓ | ✓ | X | ✓ | ✓ | ✓ |
| 4. ด้านการสร้างภาคีเพื่อการพัฒนา | X | X | X | X | X | X |
| 5. ด้านการปรับดุลยภาพการมีส่วนร่วมในการพัฒนา | ✓ | ✓ | ✓ | ✓ | ✓ | X |
| 6. ด้านการส่งเสริมท้องถิ่นให้มีส่วนร่วมในการพัฒนา | ✓ | ✓ | ✓ | X | ✓ | ✓ |
| 7. ด้านการเสริมสร้างศักยภาพขององค์กรพัฒนาเอกชนและองค์กรประชาชน | ✓ | ✓ | ✓ | ✓ | ✓ | X |

การวิจัยระยะที่ 2 เพื่อสร้างรูปแบบนโยบายประชารัฐกับการพัฒนาท้องถิ่นในจังหวัดชุมพร โดยการวิจัยเชิงคุณภาพ

ส่วนที่ 1 การสัมภาษณ์แบบเจาะลึกจากผู้แทนจากผู้บริหารท้องถิ่น ผู้แทนข้าราชการและพนักงานจ้าง ผู้แทนสมาชิกสภาองค์กรปกครองส่วนท้องถิ่น ผู้แทนประชาชน ผู้แทนท้องถิ่นอำเภอ ผู้แทนนายอำเภอ โดยเลือกกลุ่มตัวอย่างแบบเจาะจง แบ่งเป็นทั้งหมด 6 กลุ่ม จำนวน 18 คน ซึ่งไม่ใช่กลุ่มตัวอย่างเดียวกันกับการประชุมกลุ่มย่อย (Focus Group) ผลการวิจัยเชิงปริมาณปรากฏว่านโยบายประชารัฐมีอิทธิพลต่อการพัฒนาท้องถิ่นในจังหวัดชุมพร จำนวน 6 ปัจจัย คือ ด้านการให้หลักประกันสิทธิเสรีภาพ ด้านการจัดการแก้ไขความขัดแย้งในสังคมด้วยสันติวิธี ด้านการสร้างเสริมสมรรถนะของประชาชนและพลังทางสังคม ด้านการปรับดุลยภาพการมีส่วนร่วมในการพัฒนา ด้านการส่งเสริมท้องถิ่นให้มีส่วนร่วมในการพัฒนา ด้านการเสริมสร้างศักยภาพขององค์กรพัฒนาเอกชนและองค์กรประชาชน

การสัมภาษณ์แบบเจาะลึก จากกลุ่มตัวอย่างที่มีส่วนเกี่ยวข้องในการดำเนินงานของนโยบาย ประชากรรัฐกับการพัฒนาท้องถิ่นในจังหวัดชุมพร โดยใช้การสัมภาษณ์เชิงลึกแบบมีโครงสร้าง (Structure In – Dept Interview) มีดังต่อไปนี้

คนที่ 1 นายสุพล จุฬไส ตำแหน่ง นายกองค้การบริหารส่วนจังหวัดชุมพร วุฒิการศึกษาปริญญาโท หน่วยงาน องค์การบริหารส่วนจังหวัดชุมพร กลุ่มผู้แทนผู้บริหารท้องถิ่น วันที่ให้สัมภาษณ์ 23 มิถุนายน 2560

1. ท่านเห็นว่ายุทธศาสตร์ของนโยบายประชารัฐส่งผลต่อการพัฒนาท้องถิ่นในจังหวัดชุมพร หรือไม่ อย่างไร 1) ด้านการให้หลักประกันสิทธิเสรีภาพ : จากยุทธศาสตร์ของนโยบายประชารัฐส่งผลต่อการพัฒนาท้องถิ่นในจังหวัดชุมพรในด้านการให้หลักประกันสิทธิเสรีภาพนั้น มีความคิดเห็นว่าการเปิดโอกาสให้ประชาชนเข้ามามีส่วนร่วม กับการดำเนินงานของภาครัฐ เพื่อให้บทบาทของภาครัฐได้รับการยอมรับจากประชาชน เพื่อให้เกิดความชอบธรรมนั้น ถือเป็นนโยบายที่ดี และส่วนตัวก็เห็นด้วยกับนโยบายนี้ เพราะจากนโยบายดังกล่าวรับรองและให้หลักประกันสิทธิทางการเมือง สิทธิมนุษยชนและความเสมอภาค ทั้งภาครัฐ ภาคเอกชน และภาคประชาชนอย่างชัดเจน โดยมีกฎหมายรับรองสิทธิในการรับข้อมูล และรองรับสิทธิประชาชนในการร้องขอให้รัฐจัดพิจารณาพิจารณา ประชาชนก็สามารถตรวจสอบการทำงานของรัฐได้ โดยมีกฎหมายพิทักษ์สิทธิประชาชนต่อการกระทำของหน่วยงานของรัฐได้ด้วย ภาครัฐเองก็มีความรู้สึกว่าเวลาปฏิบัติงานก็สามารถดำเนินการขับเคลื่อนตามแผนการได้เต็มที่เช่นกัน เพราะถือว่ามีความสอดคล้องกับความต้องการของประชาชน และเกิดประสิทธิภาพและประสิทธิผลมากขึ้นอีกด้วย 2) ด้านการจัดการแก้ไขความขัดแย้งในสังคมด้วยสันติวิธี : จากยุทธศาสตร์ของนโยบายประชารัฐส่งผลต่อการพัฒนาท้องถิ่นในจังหวัดชุมพรในด้านการจัดการแก้ไขความขัดแย้งในสังคมด้วยสันติวิธีนั้น มีความคิดเห็นว่าเป็นระบบการแก้ไขปัญหาที่ใช่ความเสมอภาคและเคารพสิทธิซึ่งกันและกันถือว่าเป็นสิ่งที่ดี ซึ่งเป็นวิธีการแก้ไขปัญหาโดยทุกคนมีส่วนร่วมในการแก้ไขความขัดแย้งนั้นก็ถือว่าเป็นสิ่งที่ดี แต่ในมุมมองการปฏิบัติงานอย่างแท้จริงนั้น เป็นเรื่องที่ทำได้อย่างมากสำหรับประชาชนในชุมพร ถือว่ายังไม่ปฏิบัติความสำเร็จเท่าที่ควร กล่าวคือ ลักษณะการไกล่เกลี่ย การเจรจาต่อรอง ยังไม่เป็นผลเท่าที่ควร เนื่องจากว่าการหาคนกลางในการตัดสินเพื่อปรับความสัมพันธ์ระหว่างคู่กรณีนั้น ไม่เป็นผลไม่ชัดเจน และขาดความไว้วางใจทางคู่กรณีว่า อย่างภาครัฐก็เป็นประโยชน์ต่อภาคธุรกิจ ส่วนภาคธุรกิจก็มองว่าองค์กรปกครองส่วนท้องถิ่นต้องเข้าข้างประชาชน จึงทำให้ดังนั้นในจังหวัดชุมพร จึงมีสมาคม องค์อิสระเกิดขึ้นมากมายในก่อนหน้านี้จากนโยบายเก่าจึงทำให้หน่วยงานกลางที่พร้อมจะรับฟัง และแก้ไขปัญหาอย่างสันติวิธีในบางปัญหา บางกรณีไม่สามารถไกล่เกลี่ยสรุปข้อขัดแย้งได้บางกรณี 3) ด้านการสร้างเสริมสมรรถนะของประชาชนและพลังทางสังคม : จากยุทธศาสตร์ของนโยบายประชารัฐส่งผล

ต่อการพัฒนาท้องถิ่นในจังหวัดชุมพรในด้านการสร้างเสริมสมรรถนะของประชาชนและพลังทางสังคมนั้น มีความคิดเห็นว่า สำหรับจังหวัดชุมพรมีจุดแข็ง ได้แก่ ภาคส่วนต่าง ๆ มีความร่วมมือดี เอื้อต่อการบริหารการพัฒนาจังหวัด มีภูมิปัญญา มรดกทางวัฒนธรรมที่ดี มีความมั่นคงทางทรัพยากร และการท่องเที่ยวที่หลากหลายทั้งทางบกและทางทะเล ที่ยังคงสภาพเดิม สะอาดและสวยงาม เช่น ทรัพยากรทางทะเลและชายฝั่ง หาด น้ำตก เกาะต่าง ๆ และทรัพยากรแร่สินขาว มีพื้นที่ป่าจำนวนมาก บนทิวเขาสลักช่องที่เขียวชะอุ่ม ร่มรื่น และอากาศดีตลอดปี มีทำเลที่ติดชายทะเล/ติดชายแดนติดกับพม่าทั้งทางบกและทางน้ำเป็นระยะยาว ซึ่งสามารถต่อยอดพัฒนาและเป็นแหล่งแรงงานที่ดีได้ในอนาคต เป็นประตูสู่ภาคใต้ เป็นสังคมที่เอื้ออาทร และรักสงบ เป็นพื้นฐานของนโยบายดังกล่าวนี้อยู่แล้ว จึงทำให้เมื่อมีนโยบายการสร้างเสริมสมรรถนะของประชาชนและพลังทางสังคมเข้ามาบทบาท จึงเป็นการเน้นย้ำให้ประชาชนมีความเอื้อต่อการช่วยเหลือซึ่งกันและกันในด้านต่าง ๆ ทั้งสภาพเศรษฐกิจ สังคม และการเมือง เพิ่มมากขึ้น อีกทั้งยังเป็นการเปิดระบบการกำหนดนโยบาย การวางแผน การตัดสินใจ การปฏิบัติการ การติดตามประเมินผลของรัฐ โดยให้เอกชนและประชาชนมีส่วนร่วมรับรู้ ร่วมคิด ร่วมตัดสินใจและร่วมดำเนินการ ทำให้เกิดความเข้าใจกัน ทั้ง 3 ส่วนระหว่างภาครัฐ ภาคเอกชน และภาคประชาชน ซึ่งถือว่าเป็นแรงผลักดันให้เกิดพลังสร้างสรรค์สังคม และก่อให้เกิดความสมานฉันท์ในจังหวัดชุมพร แต่อย่างไรแล้วสำหรับจังหวัดชุมพรยังมีจุดอ่อนที่ควรแก้ไขเพื่อเพิ่มพลังการพัฒนาของจังหวัดเอง นั่นคือ ผู้บริหารระดับสูงของจังหวัดมักมีการโยกย้ายตำแหน่งบ่อย ขาดการบูรณาการการทำงาน ขาดการถ่ายทอดทักษะภูมิปัญญาจากรุ่นใหญ่สู่ลูกหลาน ขาดการถ่ายทอดจากยุทธศาสตร์ไปสู่การปฏิบัติและการบริหารที่ดี 4) ด้านการปรับคุณภาพการมีส่วนร่วมในการพัฒนา : จากยุทธศาสตร์ของนโยบายประชารัฐส่งผลต่อการพัฒนาท้องถิ่นในจังหวัดชุมพรในด้านการปรับคุณภาพการมีส่วนร่วมในการพัฒนานั้น มีความคิดเห็นว่าเป็นนโยบายสำคัญของจังหวัดชุมพร เพื่อเพิ่มศักยภาพในการสร้างภาคีเพื่อการพัฒนา ให้ประชาชนได้ตระหนักและเข้าใจในการสละเวลามามีส่วนร่วมกับทางภาครัฐ นั่นคือ การเพิ่มบุคลากรมีส่วนร่วมในการประชาคมมากขึ้น ได้แก่ เกษตรกรรายย่อย ชาวประมงพื้นบ้าน คนที่มีฐานะยากจน เป็นต้น ให้มีสิทธิและเสรีภาพอย่างเสมอภาคกัน เปิดโอกาสให้องค์กรพัฒนาเอกชน และองค์กรอิสระของประชาชนได้รับการสนับสนุนงบประมาณจากท้องถิ่นโดยตรงจากทางภาครัฐเพื่อดำเนินกิจกรรมพัฒนาร่วมกับภาครัฐ เพื่อให้การปฏิบัติงานเป็นไปในทิศทางเดียวกัน 5) ด้านการส่งเสริมท้องถิ่นให้มีส่วนร่วมในการพัฒนา : จากยุทธศาสตร์ของนโยบายประชารัฐส่งผลต่อการพัฒนาท้องถิ่นในจังหวัดชุมพรในด้านการส่งเสริมท้องถิ่นให้มีส่วนร่วมในการพัฒนานั้น มีความคิดเห็นว่าเป็นจังหวัดชุมพรได้มีการวิเคราะห์ศักยภาพและอุปสรรคในแผนพัฒนาจังหวัด โดยนำเอาข้อมูลข้อเท็จจริงผ่านกระบวนการวิเคราะห์โดยกระบวนการมีส่วนร่วมจากภาคส่วนต่าง ๆ ประกอบด้วย ภาคราชการ ภาคเอกชน และภาคประชาสังคม ประกอบกับพิจารณา

ปัญหาและความต้องการในการพัฒนาของพื้นที่ อำเภอต่าง ๆ และได้ร่วมกันกำหนดวิสัยทัศน์การพัฒนาชุมชนว่า “การพัฒนาการเกษตร ควบคู่การท่องเที่ยวอย่างมีคุณภาพ” ทั้งนี้เพื่อให้การจัดการทรัพยากรธรรมชาติ สิ่งแวดล้อมและการมีส่วนร่วมในกิจกรรมและโครงการต่าง ๆ ที่อยู่ในพื้นที่นั้น ๆ

6) ด้านการเสริมสร้างศักยภาพขององค์กรพัฒนาเอกชนและองค์กรประชาชน : จากยุทธศาสตร์ของนโยบายประชารัฐส่งผลต่อการพัฒนาท้องถิ่นในจังหวัดชุมพรในด้านการเสริมสร้างศักยภาพขององค์กรพัฒนาเอกชนและองค์กรประชาชนนั้น มีความคิดเห็นว่า องค์กรบริหารส่วนจังหวัดชุมพร จะจัดระบบบริหารให้มีประสิทธิภาพ เนื่องด้วยปัญหาการจัดการพื้นที่และรายได้เข้าซ้อน การปรับเปลี่ยนตามการเมืองการปกครองท้องถิ่นที่มีการเปลี่ยนแปลงทางด้านการเจริญเติบโตของแต่ละท้องถิ่น และการถ่ายโอนอำนาจการปกครองส่วนภูมิภาคมาสู่ท้องถิ่น โดยเป็นผู้ประสานกับท้องถิ่น องค์กรปกครองท้องถิ่น และหน่วยงานภาครัฐ ดังนั้นการสนับสนุนจากองค์ปกครองส่วนท้องถิ่นในแต่ละพื้นที่ โดยการพัฒนาองค์กรเครือข่ายดังกล่าวนี้ ให้มีการแลกเปลี่ยนความรู้ และประสบการณ์ซึ่งกันและกัน เพื่อเสริมสร้างทักษะในการบริหารจัดการ ตลอดจนให้ความสามารถในการแข่งขันมีกันอย่างมีประสิทธิภาพ และประชาชนมีรายได้เพิ่มขึ้น ทางด้านประชาชนที่อาจจะไม่มีการร่วมตัว องค์กรบริหารส่วนจังหวัดชุมพรชุมพรเองก็มีเป้าหมายในการพัฒนา ดังนี้ พัฒนาการศึกษาปฐมวัย ขึ้นพื้นฐาน มีคุณภาพและมาตรฐาน แก้ไขปัญหายาเสพติดไม่กลับมาระบาดอีก พื้นฟู คุณภาพชีวิตผู้สูงอายุ และผู้ด้อยโอกาสในสังคม ได้รับการดูแลและช่วยเหลือ การกีฬาได้รับการส่งเสริมและพัฒนาอย่างต่อเนื่อง ตลอดจนอาศัย กำนัน ผู้ใหญ่บ้าน ช่วยเป็นกระบอกเสียงในการประชาสัมพันธ์ให้ประชาชนในท้องถิ่นที่มีความเข้าใจการเมือง การปกครองระบบประชาธิปไตยและการปกครองส่วนท้องถิ่น เพื่อให้ประชาชนเปิดโอกาสเข้ามามีส่วนร่วมในการปกครองมากขึ้น เพื่อให้ชุมชนมีความเข้มแข็งและยั่งยืน

2. ท่านเห็นว่ายุทธศาสตร์ของนโยบายประชารัฐด้านการสร้างภาคีเพื่อการพัฒนาส่งผลต่อการพัฒนาท้องถิ่นในจังหวัดชุมพร หรือไม่ อย่างไร : จากยุทธศาสตร์ของนโยบายประชารัฐส่งผลต่อการพัฒนาท้องถิ่นในจังหวัดชุมพรในด้านการสร้างภาคีเพื่อการพัฒนาส่งผลต่อการพัฒนาท้องถิ่นในจังหวัดชุมพร เห็นว่าว่าเป็นจุดเปลี่ยนที่เกิดผลดีให้กับท้องถิ่นในเขตพื้นที่จังหวัดชุมพรเป็นอย่างมาก โดยเครือข่ายภาคีจังหวัดชุมพร การพัฒนาร่วมตัวกันทั้งภาครัฐ ภาคเอกชน และภาคประชาชนที่แข็งแกร่งเป็นอย่างมาก และถือว่าเป็นแกนนำในการเดินทางเชื่อมโยงและมีส่วนร่วมเป็นจังหวัดขับเคลื่อนหลัก ซึ่งเป็นแนวคิดการขยายเครือข่ายโดยชุมชนสู่การปฏิบัติในระดับต่าง ๆ ทั้งระดับจังหวัด ระดับกลุ่มจังหวัด ระดับภาคใต้ และระดับประเทศเลยทีเดียว

3. จากการที่รัฐบาลได้นำนโยบายประชารัฐไปปฏิบัติกับองค์กรปกครองส่วนท้องถิ่นในจังหวัดชุมพรท่านเห็นว่าเมื่อดำเนินการตามนโยบายดังกล่าวแล้วมีการพัฒนาหรือไม่

อย่างไร 1) ด้านการสนับสนุนศักยภาพและโอกาสการพัฒนาของคน : จากการที่รัฐบาลได้นำนโยบายประชารัฐไปปฏิบัติกับองค์กรปกครองส่วนท้องถิ่นในจังหวัดชุมพรในด้านการสนับสนุนศักยภาพและโอกาสการพัฒนาของคนนั้น เห็นว่าเมื่อพิจารณาตามตัวชี้วัดที่สำคัญ คือ ครอบคลุมที่ได้ดำเนินชีวิตตามแนวเศรษฐกิจพอเพียง ภาคครัวเรือนมีรายได้เฉลี่ยที่เพิ่มขึ้น จากนโยบายที่มีแรงจูงใจให้ใช้แรงงานคุณภาพต่ำลง แต่เน้นคนในพื้นที่จังหวัดชุมพรด้วยกันนั้น ทำให้มีการกระจายรายได้ให้ประชาชนทั่วทุกพื้นที่ได้ทุกอำเภอ แต่อย่างไรก็ตามจากเศรษฐกิจที่ย่ำแย่ในปัจจุบัน ถึงแม้ว่าทางหน่วยงานองค์กรปกครองส่วนท้องถิ่น จะพยายามหามาตรการมีกระตุ้นให้เกิดอาชีพเพิ่มขึ้น ทั้งการรวมกลุ่มวิสาหกิจขนาดย่อม ในการผลิตสินค้าโอท็อป แล้วก็ตามก็ยังส่งผลให้รายจ่ายเฉลี่ยหนี้ต่อครัวเรือน ก็เพิ่มขึ้นด้วยเช่นกัน ปัจจุบันทางภาครัฐที่เกี่ยวข้องก็พยายามที่จะช่วยเหลือประชาชน โดยการสนับสนุนเงินกองทุนหมู่บ้าน และการรวมกลุ่มเพื่อประกอบอาชีพเสริมอื่นๆ การปลูกพืชแทรกสวนยาง สวนปาล์ม เป็นต้น และช่วยเหลือให้ชีวิตที่ดีขึ้นสำหรับผู้มีรายได้น้อย และผู้ที่ด้อยโอกาสในการหารายได้ ได้แก่ การสนับสนุนเงินเลี้ยงชีพ ผู้พิการ ผู้สูงอายุ และ โครงการพัฒนา คุณภาพชีวิตผู้สูงอายุ และผู้ด้อยโอกาสในสังคมได้รับการดูแลและช่วยเหลือ โครงการพัฒนาการศึกษาปฐมวัย ขั้นพื้นฐาน มีคุณภาพและมาตรฐาน เพื่อลดภาระในครอบครัว 2) ด้านการพัฒนาสภาพแวดล้อมทางสังคม : จากการที่รัฐบาลได้นำนโยบายประชารัฐไปปฏิบัติกับองค์กรปกครองส่วนท้องถิ่นในจังหวัดชุมพรในด้านการพัฒนาสภาพแวดล้อมทางสังคมนั้น เห็นว่าการปราบปรามผู้มีอิทธิพลในท้องถิ่นที่มีอย่างชัดเจน รัศมุนและสามารถจัดการกับการทุจริตคอร์รัปชันนั้น ได้อย่างจริงจัง ซึ่งทำให้ที่ผ่านมาสติคดีอาญาของจังหวัดชุมพร ที่เป็นคดีอุกฉกรรจ์และสะเทือนขวัญ มีจำนวนการรับแจ้งที่ลดลง และมีสัดส่วนการจับกุม ได้มากขึ้น แต่ด้วยเศรษฐกิจที่ตกต่ำก็ทำให้คดีส่วนใหญ่เกี่ยวข้องกับการฆ่าผู้อื่น โดยเจตนาและชิงทรัพย์ มีผู้ถูกจับกุมเพิ่มมากขึ้น สะท้อนถึงปัญหาความไม่ปลอดภัยในพื้นที่ ซึ่งทาง องค์การบริหารส่วนจังหวัดชุมพร ก็ได้จัดสรรงบประมาณในการติดตั้งกล้องวงจรปิดบริเวณชุมชน มีการติดตั้งไฟส่องสว่างในที่ที่เป็นพื้นที่เปลี่ยวและห่างไกลชุมชนให้ เพื่อเพิ่มความปลอดภัยให้มากขึ้น อีกทั้งยังขอความร่วมมือในเขตชุมชน เช่น ให้ตำรวจในแต่ละท้องถิ่นช่วยเพิ่มความเข้มงวดในการดูแลพื้นที่เพิ่มขึ้น เพื่อปกป้องกันการเหตุชิงทรัพย์ การฆ่าและข่มขืน เป็นต้น และมีการณรงค์จับกุมผู้ที่กระทำความผิด ได้แก่ เรื่องยาเสพติด และการค้าประเวณี เป็นต้น ให้มีความเข้มงวดรัดกุม โดยมอบหมายให้ทาง กำนัน ผู้ใหญ่บ้าน ตลอดจนองค์กรปกครองส่วนท้องถิ่น ให้เฝ้าระวังและดูแลอย่างใกล้ชิดเพื่อให้เกิดเป็นปัญหาทางสังคมต่อไป 3) ด้านการเสริมสร้างศักยภาพการพัฒนาของภูมิภาคและชนบท : จากการที่รัฐบาลได้นำนโยบายประชารัฐไปปฏิบัติกับองค์กรปกครองส่วนท้องถิ่นในจังหวัดชุมพรในด้านการเสริมสร้างศักยภาพการพัฒนาของภูมิภาคและชนบทนั้น ในความคิดเห็นส่วนตัวเกี่ยวกับด้านนี้ ทำให้มองเห็นถึงผลการดำเนินงานตามแผนพัฒนาจังหวัดที่ผ่านมาจาก องค์การบริหารส่วนจังหวัดชุมพร

ชุมพร ได้อาศัยน้อมนำปรัชญาเศรษฐกิจพอเพียงของพระบาทสมเด็จพระเจ้าอยู่หัว มาเป็นแนวทางการพัฒนาคุณภาพชีวิตของประชาชนทั้งในระดับภูมิภาค และชนบท เพื่อให้ประชาชนตระหนักการดำรงชีพอย่างพอเพียง เพื่อชะลอปัญหาสำหรับประชาชนที่มีรายได้ต่ำ รายจ่ายสูง มาเน้นการประหยัด อยู่ออย่างพอเพียง โดยมอบหมายให้ หน่วยการของท้องถิ่น ได้มีฉันทะ อบรมให้ความรู้ในการจัดบันทึกรายรับ- รายจ่าย รวมทั้ง โครงการและกิจกรรมที่ช่วยให้ประชาชนมีรายได้เพิ่มขึ้น ประสานต่อยังภาคอุตสาหกรรมให้หันมาจ้างแรงงานในจังหวัดด้วยกัน เพื่อกระจายรายได้ให้เกิดการหมุนเวียน ลดการนำเข้าแรงงานจากแหล่งอื่น ๆ และส่งเสริมสนับสนุนการสร้างความเข้มแข็งของหมู่บ้านชุมชนชายแดนอย่างต่อเนื่อง สำหรับปัญหายาเสพติดและแรงงานต่างด้าวก็ยังมี การเฝ้าระวังอย่างใกล้ชิด

4) ด้านการพัฒนาสมรรถนะและประสิทธิภาพของระบบเศรษฐกิจ : จากการที่รัฐบาลได้นำนโยบายประชารัฐไปปฏิบัติกับองค์กรปกครองส่วนท้องถิ่นในจังหวัดชุมพรในด้านการพัฒนาสมรรถนะและประสิทธิภาพของระบบเศรษฐกิจนั้น ในความคิดเห็นส่วนตัวมีความรู้สึก ว่า นโยบายดังกล่าวมีความสอดคล้อง และคล้ายคลึงกับประเด็นยุทธศาสตร์การพัฒนาเศรษฐกิจ และ โครงสร้างพื้นฐานของเศรษฐกิจ ของแผนการพัฒนาจังหวัดชุมพร ส่วนใหญ่ประชาชนจังหวัดชุมพรก็ยังคงรายได้มาจากภาคเกษตร จากพืชเศรษฐกิจที่สำคัญ ได้แก่ ปาล์ม น้ำมัน และยางพารา มีโรงงานอุตสาหกรรมจำนวนมาก มีเงินลงทุนและจำนวนคนงานเพิ่มขึ้นทุกปี และคุณภาพแรงงานกลับต่ำลง เพราะต้องการลดต้นทุนการผลิตจากสภาวะเศรษฐกิจในปัจจุบัน ส่วนด้านการท่องเที่ยว มีการขยายตัวเพิ่มขึ้น ทั้งจำนวนนักท่องเที่ยวและรายได้ แหล่งท่องเที่ยวที่มีความหลากหลาย ทรัพยากรธรรมชาติสมบูรณ์ของชายฝั่งทะเลอ่าวไทย และได้รับความร่วมมือที่จากชาวประมงพื้นบ้านในการออกประมง และภาคธุรกิจ ที่ทุกคนต่างก็มีสำนึกรักและห่วงใยในการอนุรักษ์สัตว์น้ำ และปฏิบัติตามกฎการออกเรือประมงที่ดีอยู่เสมอ ทำให้มีความหลากหลายของสัตว์น้ำและปริมาณที่เพิ่มขึ้น จนคาดว่าจังหวัดชุมพรมีสมรรถนะที่ผลักดันให้เป็นตลาดการเกษตร ประมง ปศุสัตว์ที่เปิดกว้างขึ้นได้อีก หากมีการสนับสนุนในด้านงบประมาณจากทางภาครัฐที่อยู่ในระดับที่สูงขึ้น มาช่วยดูแลในเรื่องการบริหารจัดการและงบประมาณในการส่งเสริมเรื่องของเทคโนโลยีที่ทันสมัย สามารถนำมาประยุกต์ใช้ในการพัฒนาผลผลิตได้ และนโยบายกระตุ้นเศรษฐกิจในระยะสั้นของรัฐบาล และนโยบายทำให้มีโอกาสดในการจัดระเบียบสังคมเสียใหม่ เชื่อว่าจังหวัดชุมพรต่อโตยิ่งขึ้นในอนาคตอันใกล้แน่นอน

5) ด้านการจัดการทรัพยากรธรรมชาติและสิ่งแวดล้อม : จากการที่รัฐบาลได้นำนโยบายประชารัฐไปปฏิบัติกับองค์กรปกครองส่วนท้องถิ่นในจังหวัดชุมพรในด้านการจัดการทรัพยากรธรรมชาติและสิ่งแวดล้อมนั้น ในความคิดเห็นส่วนตัวมีมุมมองว่าทางองค์การบริหารส่วนจังหวัดชุมพร ได้เล็งเห็นความสำคัญในการพัฒนาทุนทางทรัพยากรธรรมชาติและสิ่งแวดล้อมของจังหวัดอยู่แล้ว จึงได้บรรจุเป็นยุทธศาสตร์การพัฒนาในอันดับที่ 3 การบริหารจัดการทรัพยากรธรรมชาติและสิ่งแวดล้อม โดยปัจจุบันมีอัตราการเพิ่มขึ้น

ของป่าไม้ในจังหวัดชุมพร โดยทาง องค์การบริหารส่วนจังหวัดชุมพร ได้มีนโยบายถึงองค์กรปกครองส่วนท้องถิ่นที่มีการบริหารจัดการทรัพยากรธรรมชาติและสิ่งแวดล้อมโดยตรง โดยส่งเสริมงบประมาณในการประชาสัมพันธ์ให้ประชาชนในท้องถิ่นมีกิจกรรมทำเพื่อธรรมชาติ เช่น สำหรับการประมงควรมีระยะเวลาให้การเกิดเจริญเติบโตของสัตว์น้ำ โดยร่วมกับทางประมงจังหวัด ในการจัดทำโครงการประมงในช่วงระยะเวลาหนึ่ง หรือ มีการจัดกิจกรรมปลูกป่าทดแทน เพื่อฟื้นฟูสภาพป่าไม้ มีการจัดกิจกรรมธนาคารปู เพื่อส่งเสริมการอนุรักษ์ปูทะเลที่เป็นสัตว์เศรษฐกิจของชุมพร และกิจกรรมอื่นๆ อีกมากมาย ได้แก่ การเก็บขยะบริเวณริมชายหาด มีการจัดทำปะการังเทียม เพื่อฟื้นฟูปะการัง เป็นต้น โดยกิจกรรมต่างๆ เหล่านี้ได้รับความร่วมมือจากหน่วยงานรัฐ หน่วยงานส่วนท้องถิ่น ภาคเอกชน และประชาชนในพื้นที่อีกด้วย

4. ท่านเห็นว่ามียุทธศาสตร์อื่นที่ส่งผลต่อการพัฒนาท้องถิ่นในจังหวัดชุมพรหรือไม่ : ผู้สัมภาษณ์มีทัศนคติส่วนตัวถึงยุทธศาสตร์อื่นที่ส่งผลต่อการพัฒนาท้องถิ่นในจังหวัดชุมพร คือ ยุทธศาสตร์การตลาดและประชาสัมพันธ์แบบทวิภาคี โดยเน้นการพัฒนาสื่อประเภทต่าง ๆ ที่สอดคล้องกับศักยภาพของจุดเด่นของแต่ละพื้นที่ในท้องถิ่นของแต่ละเขตในจังหวัดชุมพร ที่ได้มีการสรุปวางแผนอยู่แล้ว แต่เป็นการมาขยายความเข้าใจและแพร่เผยว่ามีความต้องการของสมาชิกเครือข่ายที่เห็นต่างหรือไม่ อย่างไร เช่น จัดทำทำเนียบแหล่งท่องเที่ยวโดยชุมชน การพัฒนาเว็บไซต์ เครือข่ายข้อดีในชุมชน การทำปฏิทินและคู่มือการท่องเที่ยวโดยชุมชนจังหวัดชุมพร การจัดทำโครงข่ายชุมชนโดยชุมชน ประชาสัมพันธ์ผ่านสื่อมวลชนด้วยช่องทางต่าง ๆ การกระจายนักท่องเที่ยวไปยังชุมชนสมาชิกเครือข่ายฯ รวมทั้งให้มีการพัฒนาศักยภาพแกนนำชุมชนสมาชิกของแต่ละเครือข่ายฯ ในการใช้เทคโนโลยีและระบบสารสนเทศสำหรับการส่งเสริมด้านการตลาดและการประชาสัมพันธ์ ผ่านช่องทางต่าง ๆ เช่น เฟสบุ๊ก ไลน์ เว็บไซต์ การใช้ระบบคิวอาร์โค้ด เป็นต้น

5. ท่านมีข้อเสนอแนะอื่นๆเกี่ยวกับนโยบายประชารัฐหรือไม่ : ผู้สัมภาษณ์มีข้อเสนอแนะเพิ่มเติมเกี่ยวกับนโยบายประชารัฐว่านอกจากนโยบายประชารัฐที่มีข้อดีต่าง ๆ มากมายแล้วนั้น ก็ยังมีปัญหาและอุปสรรคในการขับเคลื่อนนโยบายดังกล่าว อาทิ ปัญหาการบริหารจัดการงบประมาณตามนโยบายของรัฐบาล รวมทั้งการกระจายอำนาจในการบริหารจัดการ โครงการ ต้องได้รับความเห็นชอบจากส่วนกลางก่อนดำเนินการ เช่น การโอนเปลี่ยนแปลงโครงการที่ไม่กระทบแผนต้องได้รับความเห็นจากคณะกรรมการนโยบายการบริหารงานจังหวัดและกลุ่มจังหวัดแบบบูรณาการ ด้านแผนและงบประมาณก่อนจึงจะดำเนินการได้ ส่งผลให้การดำเนินงานมีความล่าช้า จึงเป็นอุปสรรคต่อการเบิกจ่ายงบประมาณให้บรรลุเป้าหมายตามมาตรการใช้จ่ายงบประมาณประจำปี เป็นต้น และในด้านของปัญหาความพร้อมของขั้นตอนที่ดำเนินโครงการ ที่มีขั้นตอนที่ยุ่งยาก และระยะเวลานาน ส่งผลให้การดำเนินโครงการจึงล่าช้ากว่าแผน

คนที่ 2 จ.ศ.ต.จิรวัดน์ โสภณ ตำแหน่ง นายกเทศมนตรีเทศบาลพะโต๊ะ วุฒิกการศึกษา
 ปริญญาตรี หน่วยงาน เทศบาลตำบลพะโต๊ะ กลุ่มผู้แทนผู้บริหารท้องถิ่น วันที่ให้สัมภาษณ์ 28
 มิถุนายน 2560

1. ท่านเห็นว่ายุทธศาสตร์ของนโยบายประชารัฐส่งผลต่อการพัฒนาท้องถิ่นใน
 จังหวัดชุมพร หรือไม่ อย่างไร 1) ด้านการให้หลักประกันสิทธิเสรีภาพ : จากยุทธศาสตร์ของนโยบาย
 ประชารัฐส่งผลต่อการพัฒนาท้องถิ่นในจังหวัดชุมพรในด้านการให้หลักประกันสิทธิเสรีภาพ เห็นว่า
 ส่งผลทำให้ได้รับความร่วมมือจากประชาชนมากยิ่งขึ้นกว่าเดิมที่ได้มีสอดคล้องกับการรณรงค์
 ประชาสัมพันธ์ “สานพลังประชารัฐเพื่อเศรษฐกิจฐานราก” ที่เป็นการร่วมมือร่วมใจของรัฐและ
 ประชาสังคม เพื่อร่วมแก้ไขปัญหาเศรษฐกิจ และขับเคลื่อนการพัฒนา ซึ่งมีกลไก มีกระบวนการที่
 แตกต่างจากประชานิยม ซึ่งเป็นการรวมพลังทุกภาคส่วนไม่ว่าจะอยู่ในภาคประชาชน ภาคธุรกิจ หรือ
 ภาครัฐ ทุกคน คือ ประชาชนของชาติ โดยเทศบาลจึงถือว่าเป็นผู้อำนวยความสะดวก สนับสนุน อีก
 ช่องทางหนึ่งให้เอกชน ประชาชน เข้ามามีส่วนร่วมตามกระบวนการประชาธิปไตย ทำให้การ
 บริหารงานต่าง ๆ ไม่สร้างความขัดแย้งเกิดขึ้นระหว่างประชาชนกับหน่วยงาน ซึ่งจากการร่วมมือกัน
 ทำให้เกิดความชัดเจนระหว่างภาครัฐ เอกชน ประชาชน และท้องถิ่นมากยิ่งขึ้น ซึ่งเป็นส่วนสำคัญใน
 การสร้างเศรษฐกิจฐานราก ตลอดจนการ ลดปัญหาความเหลื่อมล้ำ การเข้าถึงการบริการของรัฐ และ
 กระบวนการทางกฎหมายต่าง ๆ 2) ด้านการจัดการแก้ไขความขัดแย้งในสังคมด้วยสันติวิธี : จาก
 ยุทธศาสตร์ของนโยบายประชารัฐส่งผลต่อการพัฒนาท้องถิ่นในจังหวัดชุมพรในด้านการจัดการแก้ไข
 ความขัดแย้งในสังคมด้วยสันติวิธีเห็นว่าเมื่อนำนโยบายของประชารัฐมาสะท้อนแก้ไขปัญหาคความ
 ขัดแย้ง ส่วนตัวของผู้สัมภาษณ์มีความคิดเห็นว่า ช่วยลดปัญหาความเหลื่อมล้ำในการเข้าถึงการบริการ
 ของรัฐ และกระบวนการทางกฎหมายต่าง ๆ ในสังคมของจังหวัดชุมพรได้ดีขึ้น ถือเป็นทางออกด้วย
 วิธีที่ดี วิธีหนึ่ง เนื่องจากว่านโยบายประชานิยมเดิม จะมุ่งเน้นที่ความนิยมชมชอบของประชาชนเป็น
 หลัก ซึ่งเมื่ออยู่ภายใต้ระบบการเลือกตั้ง นโยบายประชานิยมจะเลือกพุ่งเป้าไปที่ความนิยมชมชอบของ
 กลุ่มประชาชนส่วนใหญ่ก่อน เพื่อให้ได้รับการเลือกตั้ง ซึ่งอาจจะไม่เป็นที่นิยมชมชอบ ปัญหาที่สำคัญ
 อีกประการหนึ่งของนโยบายประชานิยม ก็คือ ผู้ที่ได้รับผลประโยชน์จากนโยบาย มักจะไม่ได้ทัน
 คำนึงถึงผลเสียที่จะตามมาในอนาคต ซึ่งเป็นปัญหาที่เกิดขึ้นได้จากหลายสาเหตุ เช่น การมองภาพรวม
 ได้อย่างไม่ครบถ้วน แต่ในสำหรับ นโยบายประชารัฐ ความมุ่งหวังของกรอบนโยบาย คือการปิด
 จุดอ่อนของนโยบายประชานิยมดังกล่าว โดยตัวสาระสำคัญของนโยบายประชารัฐ จะอยู่ที่การใช้
 อำนาจของรัฐ เพื่อประโยชน์ของประชาชนเป็นสำคัญ นโยบายประชารัฐ จึงมิได้มุ่งเน้นที่การสร้าง
 ความนิยมชมชอบของประชาชนในระยะสั้นเป็นหลัก ในขณะที่นโยบายนี้ให้ประโยชน์กับประชาชน
 ทางอ้อม ผ่านการสนับสนุนภาคธุรกิจ ซึ่ง นโยบายประชารัฐเป็น แก้ไขปัญหาให้กับประชาชนอย่าง

ยั่งยืนที่จะเกิดให้เกิดการผลิต การจ้างงาน และการลงทุนอย่างต่อเนื่องในอนาคตมากกว่า 3) ด้านการสร้างเสริมสมรรถนะของประชาชนและพลังทางสังคม : จากยุทธศาสตร์ของนโยบายประชารัฐส่งผลต่อการพัฒนาท้องถิ่นในจังหวัดชุมพรในด้านการสร้างเสริมสมรรถนะของประชาชนและพลังทางสังคม เห็นว่าจากนโยบายดังกล่าวทำให้เกิดผู้นำที่มีความรู้ความเข้าใจและมีวิสัยทัศน์กว้างไกลในด้านการแก้ไขปัญหาและพัฒนาสังคมของชุมชนเพิ่มมากขึ้น ซึ่งสังเกตได้จากประชาชนในจังหวัดชุมพร เริ่มมีความสำนึกรักบ้านเกิด ริเริ่มรู้จักการมีส่วนร่วมกับหน่วยงานของรัฐมากขึ้น ทำให้ระบบการบริหารงานมีประสิทธิภาพและประสิทธิผลมากขึ้น รวมทั้งการให้หลักประกันความเสมอภาคและเสรีภาพในการแข่งขัน ทำให้เกิดความโปร่งใสตลอดจนการยึดหลักการและเหตุผลในการตัดสินใจที่เกี่ยวข้องกับสาธารณชน ซึ่งถือได้ว่าเป็นการเปลี่ยนแปลงไปในทิศทางที่ดีขึ้นในภาคประชาชน ก่อเกิดเป็นพลังชุมชนพลังท้องถิ่น ท้องถิ่นมีความเข้มแข็งมากขึ้นจากที่ผ่านมา 4) ด้านการปรับคุณภาพการมีส่วนร่วมในการพัฒนา : จากยุทธศาสตร์ของนโยบายประชารัฐส่งผลต่อการพัฒนาท้องถิ่นในจังหวัดชุมพรในด้านการปรับคุณภาพการมีส่วนร่วมในการพัฒนา เห็นว่าทำให้เกิดการเปลี่ยนแปลงที่เกิดจากนโยบายนี้ได้ อย่างชัดเจน กล่าวคือ ส่งผลให้ทำให้ประชาชนในท้องถิ่นมีความเข้าอกเข้าใจกัน ในชุมชน จนกิจกรรม ละคร ละครเวที การแบ่งชนชั้น ได้แก่ คนจน คนรวย ข้าราชการ เกษตรกรรายย่อย ชาวประมง ผู้ประกอบการ เป็นต้น ให้มีโอกาสมากขึ้นร่วมกันในทางศาสนา ซึ่งส่งผลให้กลุ่มคนเกิดความเท่าเทียมกันในสังคมของแต่ละท้องถิ่น และสามารถทำกิจกรรมร่วมกัน ได้อย่างมีประสิทธิภาพ อีกทั้งภาคเอกชน และองค์กรประชาชนยังได้โอกาสในการเข้ามา มีบทบาทในการร่วมคิดร่วมทำในการบริหารการพัฒนาของชุมชน เช่น การร่วมประชาคมเพื่อจัดทำแบบร่างแผนยุทธศาสตร์การพัฒนา การจัดลำดับการพัฒนาแต่ละโครงการตามความสำคัญของความต้องการชุมชนร่วมกัน ร่วมเป็นคณะกรรมการ คณะอนุกรรมการ และคณะทำงานต่าง ๆ ในระบบการบริหารการพัฒนา เป็นต้น ทำให้เกิดความสมัครสมานสามัคคีในการร่วมพัฒนาท้องถิ่นของตน 5) ด้านการส่งเสริมท้องถิ่นให้มีส่วนร่วมในการพัฒนา : จากยุทธศาสตร์ของนโยบายประชารัฐส่งผลต่อการพัฒนาท้องถิ่นในจังหวัดชุมพรในด้านการส่งเสริมท้องถิ่นให้มีส่วนร่วมในการพัฒนา เห็นว่าบทบาทการมีส่วนร่วมในการพัฒนาของท้องถิ่น ในฐานะองค์กรอย่างเทศบาลนี้ พบว่า จากนโยบายประชารัฐนั้นมีบทบาทเข้ามาทำให้ในท้องถิ่นเกิดการพัฒนาที่เป็นไปตามความต้องการของภาคประชาชน และภาคเอกชนมากยิ่งขึ้น เนื่องจากประชาชนตระหนักในการให้ความร่วมมือในกิจกรรมและโครงการต่าง ๆ ที่อยู่ในแต่ละพื้นที่กับทางภาครัฐเพิ่มขึ้น อาทิเช่น ประชาชนได้มีส่วนจัดทำดับว่าโครงการไหนจะดำเนินการอย่างเร่งด่วน โครงการไหนควรทำก่อน ทำหลัง และยังร่วมติดตาม ตรวจสอบประเมินผลการดำเนินโครงการในเกือบทุกขั้นตอน จึงทำให้การทำงานของเทศบาลในแต่ละท้องถิ่นเกิดความโปร่งใส ยุติธรรม และสอดคล้องกับความต้องการของประชาชนอย่างแท้จริง 6) ด้านการเสริมสร้างศักยภาพ

ขององค์กรพัฒนาเอกชนและองค์กรประชาชน : จากยุทธศาสตร์ของนโยบายประชารัฐส่งผลต่อการพัฒนาท้องถิ่นในจังหวัดชุมพรในด้านการเสริมสร้างศักยภาพขององค์กรพัฒนาเอกชนและองค์กรประชาชน เห็นว่าสำหรับพื้นที่ในจังหวัดชุมพร มีพัฒนาเอกชนและองค์กรประชาชนค่อนข้างน้อย กล่าวคือ เป็นการรวมกลุ่มตามความถนัดของอาชีพ ไม่ค่อยมีการจัดตั้งเป็นกลุ่มสมาชิกที่เป็นนิติบุคคล เนื่องจากประชาชนยังไม่มี ความเข้าใจในผลประโยชน์ของการรวมกลุ่มเท่าที่ควร จึงเป็นการรวมกลุ่มแค่แลกเปลี่ยนประสบการณ์ หรือรวมกลุ่มเฉพาะกิจ เช่น การศึกษาดูงาน การอบรม เพราะต่างคนก็ต่างประกอบอาชีพ ทำให้มีเวลาว่างที่ไม่ตรงกันกับเวลาการทำงานของราชการเท่าไร ในส่วนนี้จึงมีการพัฒนาไม่มากเท่าที่ควร การให้ประชาชนในพื้นที่ตระหนักถึงความสำคัญของการดูแลรักษา อนุรักษ์ฟื้นฟูและบูรณะทรัพยากรธรรมชาติและสิ่งแวดล้อม เพื่ออนุรักษ์แหล่งชุมชนของตนเองได้ดูแลต่อไป รวมทั้งเปิดโอกาสให้ทุกฝ่ายในสังคมมีส่วนร่วมในการพัฒนาภูมิภาคและชนบทของตนเองด้วย

2. ท่านเห็นว่ายุทธศาสตร์ของนโยบายประชารัฐด้านการสร้างภาคีเพื่อการพัฒนาส่งผลต่อการพัฒนาท้องถิ่นในจังหวัดชุมพร หรือไม่ อย่างไร : จากมุมมองทางความคิดของผู้ให้สัมภาษณ์ที่มีต่อยุทธศาสตร์ของนโยบายประชารัฐด้านการสร้างภาคีเพื่อการพัฒนาส่งผลต่อการพัฒนาท้องถิ่นในจังหวัดชุมพรว่า เป็นหัวใจสำคัญที่ทำให้จังหวัดชุมพรมีการพัฒนาในด้านต่าง ๆ ที่ดีขึ้นอย่างรวดเร็ว กล่าวคือ แต่เดิมการรวมกลุ่มประชชนนั้น เป็นอะไรที่ท้องถิ่นทำได้อย่างมาก เนื่องจากประชาชนปิดกั้นโอกาสในการนำตัวเองเข้ามาสู่การมีส่วนร่วมกับท้องถิ่น คิดว่าการพัฒนาท้องถิ่น คือหน้าที่ของภาครัฐ หน้าที่ของเทศบาล หน้าที่ของเจ้าพนักงาน เอาเวลาไปทำงานสร้างรายได้ดีกว่า จึงทำให้ที่ผ่านมานโยบายของทางภาครัฐ ไม่มีความสอดคล้องกับประชาชน และไม่สามารถแก้ไขปัญหาความเดือดร้อนของประชาชนได้ไม่ตรงจุดเท่าที่ควร ซึ่งเมื่อมียุทธศาสตร์นี้เข้ามาทำให้ประชาชนเริ่มตระหนัก เข้าใจมากขึ้นว่า ประชาชนมีสิทธิและหน้าที่อย่างเสรีในการออกความคิดเห็น และสามารถรวมกลุ่ม สร้างภาคีเครือข่ายเพื่อการพัฒนาท้องถิ่นที่ตนเองอาศัยให้มีการพัฒนาในด้านที่ประชาชนต้องการได้ ซึ่งทางเทศบาลทั่วทุกพื้นที่ ได้ประสานงานกับ “ศูนย์ประสานงานภาคีพัฒนาจังหวัดชุมพร” .ในการสร้างความรู้ความเข้าใจ ประชาสัมพันธ์ให้ประชาชนร่วมกลุ่มกันเพื่อดำเนินโครงการ และกิจกรรมในการพัฒนาท้องถิ่นของแต่ละพื้นที่ อีกทั้งยังเป็นที่เป็นที่ปรึกษา สร้างเป้าหมายสร้างวิสัยทัศน์ให้กับคณะทำงานภาคประชาชน ได้ประจุมรุ่มกับตัวแทนจากหน่วยงานต่าง ๆ ในการประสานความร่วมมือจัดบู๊ทและนิทรรศการ หรือจัดทำโครงการเพื่อพัฒนาท้องถิ่นของกลุ่มภาคีอีกด้วย

3. จากการที่รัฐบาลได้นำนโยบายประชารัฐไปปฏิบัติกับองค์กรปกครองส่วนท้องถิ่นในจังหวัดชุมพรท่านเห็นว่าเมื่อดำเนินการตามนโยบายดังกล่าวแล้วมีการพัฒนาหรือไม่ อย่างไร 1) ด้านการสนับสนุนศักยภาพและโอกาสการพัฒนาของคน : จากการที่รัฐบาลได้นำนโยบายประชารัฐไปปฏิบัติกับองค์กรปกครองส่วนท้องถิ่นในจังหวัดชุมพรในด้านการสนับสนุนศักยภาพ

และโอกาสการพัฒนาของคนนั้น ผู้ให้สัมภาษณ์ของแสดงความคิดเห็นว่า ส่งผลให้ จังหวัดชุมพร มีการพัฒนาอย่างเห็นได้ชัดเจน ซึ่งส่งผลให้ประชาชนมีส่วนร่วมรู้ ร่วมเห็น ตามหลักมนุษยธรรม เกียรติภูมิและศักดิ์ศรีของตนเองว่าทุกคนรวมเป็นเจ้าของพื้นที่ในจังหวัดชุมพรอย่างเท่าเทียมกัน ภายใต้กฎหมาย ประชาชนเริ่มเห็นคุณค่าของการออกเสียงมากขึ้น จากการสรุปของการดำเนินการ ประชาคมที่มีจำนวนเพิ่มขึ้นถึง 50% จากเดิมที่อ้างว่าไม่ว่าง ต้องไปประกอบอาชีพข้าง หรือติดภาระทางครอบครัว เป็นต้น ซึ่งจากการแผนยุทธศาสตร์การพัฒนา ของเทศบาลใน จังหวัดชุมพร พบว่า มีการพัฒนาด้านบริการสาธารณสุขเพิ่มขึ้น มีการพัฒนาด้านคุณภาพทางการศึกษา โดยมีความสร้างความมั่นใจให้กับผู้ปกครองในสถานศึกษาที่ดูแลโดยเทศบาลมากขึ้น ทั้งศูนย์พัฒนาเด็กเล็ก หรือโรงเรียนในระดับประถม มัธยมศึกษา ที่ทางเทศบาลทั่วพื้นที่ในจังหวัดชุมพร ได้ดูแลอยู่ มีแก้ไขปัญหาความยากจน 2) ด้านการพัฒนาสภาพแวดล้อมทางสังคม : จากการที่รัฐบาลได้นำนโยบายประชารัฐไปปฏิบัติกับองค์กรปกครองส่วนท้องถิ่นในจังหวัดชุมพรในด้านการพัฒนาสภาพแวดล้อมทางสังคมนั้น ผู้ให้สัมภาษณ์ของแสดงความคิดเห็นว่า ส่งผลให้สังคม ในพื้นที่ จังหวัดชุมพร มีความสมานฉันท์ยอมรับการเปลี่ยนแปลงและเห็นคุณค่าของความแตกต่างหลากหลาย และการสร้างความเท่าเทียมเสมอภาคระหว่างคนกลุ่มอิสระต่าง ๆ ของภายในจังหวัด โดยประชาชนในท้องถิ่นมีความสำนึกถึงสิทธิหน้าที่ความรับผิดชอบร่วมกันในฐานะพลเมืองและความรับผิดชอบที่มีต่ออนุชนรุ่นหลัง ทำให้เกิดประเพณีท้องถิ่นที่สำคัญหลายประเพณี ซึ่งในการจัดงานทุกครั้งก็ได้รับความร่วมมือที่ดีจากท้องถิ่น และพี่น้องประชาชนชาวจังหวัดชุมพร และสามารถดึงคนท้องถิ่นให้เข้ามาเที่ยวได้พอสมควร 3) ด้านการเสริมสร้างศักยภาพการพัฒนาของภูมิภาคและชนบท : จากการที่รัฐบาลได้นำนโยบายประชารัฐไปปฏิบัติกับองค์กรปกครองส่วนท้องถิ่นในจังหวัดชุมพรในด้านการเสริมสร้างศักยภาพการพัฒนาของภูมิภาคและชนบทนั้น ผู้ให้สัมภาษณ์ของแสดงความคิดเห็นว่า มีพัฒนาเปลี่ยนแปลงไปทิศทางที่ดีขึ้น กล่าวคือ เป็นการสร้างช่องทางให้คนส่วนใหญ่ที่อาศัยในส่วนภูมิภาคและชนบทได้รับประโยชน์จากการพัฒนาประเทศที่เท่าเทียมกันและเสมอภาคเพิ่มขึ้น สร้างขีดความสามารถให้คนในภูมิภาคและชนบทได้รับการพัฒนาความรู้ความสามารถการพัฒนาทักษะและโอกาสในการรับบริการจากรัฐเพื่อให้สามารถแก้ไขปัญหาของตนเองและเสริมสร้างโอกาสการพัฒนาเพื่อสร้างอาชีพและการมีงานทำ คนในภูมิภาคและชนบทตระหนักถึงความสำคัญของการดูแลรักษาอนุรักษ์ฟื้นฟูและบูรณะทรัพยากรธรรมชาติและสิ่งแวดล้อมเพื่ออนุชนรุ่นหลังชุมชนของตนเองและประเทศชาติโดยรวม ก่อให้เกิดระบบและกลไกการบริหารเพื่อเปิดโอกาสให้ทุกฝ่ายในสังคมมีส่วนร่วมในการพัฒนาภูมิภาคและชนบท ซึ่งเทศบาลในเขตพื้นที่ จังหวัดชุมพร ส่วนใหญ่ได้น้อมนำหลักปรัชญาเศรษฐกิจพอเพียง มาเป็นแนวทางในการยกระดับคุณภาพชีวิต และเสริมสร้างความเข้มแข็งให้กับชุมชน 4) ด้านการพัฒนาสมรรถนะและประสิทธิภาพของระบบเศรษฐกิจ : จากการที่รัฐบาลได้

น่านโยบายประชารัฐ ไปปฏิบัติกับองค์กรปกครองส่วนท้องถิ่นในจังหวัดชุมพรในด้านการพัฒนาสมรรถนะและประสิทธิภาพของระบบเศรษฐกิจนั้น ผู้ให้สัมภาษณ์ของแสดงความคิดเห็นว่า มีพัฒนาอย่างเกิดประสิทธิภาพมากขึ้น โดย เทศบาล หรือ องค์กรการบริหารส่วนตำบล ในเขตพื้นที่ จังหวัดชุมพรทุกอำเภอ มีภารกิจหลักให้เป็นศูนย์กลางในการช่วยเหลือประชาชน ในการส่งเสริมสนับสนุนโครงการประกอบอาชีพ ค้าขาย เกษตรกรรม อุตสาหกรรม บริการ โดยส่วนย่านพาณิชย์จะอยู่ในตัวเมือง ประกอบด้วยร้านค้าจำนวนมาก ขายของทั่วไป ส่วนด้านอุตสาหกรรมนั้นจะมีอยู่แต่ในละอำเภอดตามความเหมาะสมของพื้นที่ที่มีจุดเด่นของแต่ละอำเภอ ซึ่งเทศบาลในจังหวัดชุมพรก็ได้ร่วมสนับสนุนทุกภาคส่วนเพื่อให้เกิดการพึ่งพากัน กล่าวคือ มีพัฒนาฝีมือแรงงาน ในพื้นที่ ให้สามารถรองรับแรงงานภายในจังหวัด เพื่อลดการนำเข้าแรงงานจากแหล่งอื่น ๆ ทั้งด้วยการอบรม และศึกษาคุณงาน อีกทั้งยังมีการส่งเสริมให้เกษตรกรให้ปลูกพืชทางเลือก เพื่อป้องกันพืชหลักอีกด้วย นอกจากนี้ยังมีการพัฒนาสินค้าส่งออก กลุ่มอาชีพอื่นๆ อีกมากมายที่สร้างรายได้ให้กับประชาชน เช่น กลุ่มอาชีพนวดแผนไทย กลุ่มอาชีพการทำน้ำยาล้างจาน กลุ่มอาชีพทำแชมพู การจัดตลาดนัดชุมชน ซึ่งปัจจุบันส่งผลให้สภาพทางเศรษฐกิจโดยรวมอยู่ในเกณฑ์ดี มีอัตราการขยายตัวทางเศรษฐกิจในระดับที่น่าพอใจ รายได้เฉลี่ยของชาวชุมพรอยู่ในระดับที่ดีจากเดิม 5) ด้านการจัดการทรัพยากรธรรมชาติและสิ่งแวดล้อม : จากการที่รัฐบาลได้นำนโยบายประชารัฐไปปฏิบัติกับองค์กรปกครองส่วนท้องถิ่นในจังหวัดชุมพรในด้านการจัดการทรัพยากรธรรมชาติและสิ่งแวดล้อมนั้น ผู้ให้สัมภาษณ์ของแสดงความคิดเห็นว่า จากการมีนโยบายประชารัฐเข้ามามีบทบาทส่งผลให้ทุกคนทุกฝ่ายในสังคมสามารถร่วมกันกำหนดควบคุมการใช้และอนุรักษ์ทรัพยากรธรรมชาติและสิ่งแวดล้อมควบคู่ไปกับการพัฒนาเศรษฐกิจได้อย่างสมดุล และการสร้างระบบการบริหารจัดการให้ชุมชนในพื้นที่ซึ่งใช้ประโยชน์จากทรัพยากรธรรมชาติได้มีส่วนร่วมในการตัดสินใจและการกำหนดแนวทางการดำเนินงานของภาครัฐที่จะส่งผลกระทบต่อสถานะแวดล้อมและคุณภาพชีวิตของคนในพื้นที่

4. ท่านเห็นว่ามียุทธศาสตร์อื่นที่ส่งผลต่อการพัฒนาท้องถิ่นในจังหวัดชุมพรหรือไม่ : นอกจากยุทธศาสตร์ที่กล่าวมาข้างต้น ผู้สัมภาษณ์มีความคิดเห็นว่ามียุทธศาสตร์อื่นที่ส่งผลต่อการพัฒนาท้องถิ่นในจังหวัดชุมพร คือ ยุทธศาสตร์ในการพัฒนาโครงข่ายการท่องเที่ยวจังหวัดชุมพรและพื้นที่เชื่อมโยง เพื่อพัฒนาเส้นทางท่องเที่ยวโดยชุมชนภายในจังหวัดชุมพรแบบวงรอบ ซึ่งเป็นการเชื่อมโยงแหล่งท่องเที่ยวโดยไม่คำนึงถึงเฉพาะจุดท่องเที่ยวจุดใดจุดหนึ่ง แต่มุ่งพัฒนาและเชื่อมโยงแหล่งท่องเที่ยวภายในเส้นทางท่องเที่ยวตามระดับศักยภาพของพื้นที่และกิจกรรมที่มีความสอดคล้องสัมพันธ์กัน จำนวน 2 ด้านดังนี้ 1) กลยุทธ์ การกำหนดโครงข่ายการท่องเที่ยวโดยชุมชนจังหวัดชุมพรและพื้นที่เชื่อมโยงชุมชนสมาชิกเครือข่ายฯ มีส่วนร่วมในการกำหนดเส้นทางการท่องเที่ยวภายในจังหวัดชุมพร และพื้นที่เชื่อมโยงภายในจังหวัดใกล้เคียง พิจารณาจากศักยภาพในการ

รองรับด้านการท่องเที่ยว ระยะทาง การเดินทางที่สามารถเชื่อมโยงภายในโครงข่ายฯ การส่งต่อนักท่องเที่ยวและความสัมพันธ์ของกิจกรรมการท่องเที่ยว 2) กลยุทธ์ การพัฒนาโครงข่ายการท่องเที่ยว โดยชุมชนจังหวัดชุมพรพัฒนาโครงข่ายการท่องเที่ยวโดยชุมชน โดยการให้แก่นำชุมชน นักวิชาการ นักการตลาด หรือสื่อมวลชนที่มีประสบการณ์ในการดำเนินการด้านการท่องเที่ยวร่วมเดินทางท่องเที่ยวภายในเส้นทางฯ และให้ข้อคิดเห็นเพื่อปรับปรุง แก้ไข และพัฒนาศักยภาพด้านต่าง ๆ รองรับนักท่องเที่ยวในอนาคต ซึ่งรูปแบบการดำเนินการดังกล่าวยังช่วยเสริมสร้างกำลังใจ และเป็นการกระจายรายได้ให้กับชุมชน

5. ท่านมีข้อเสนอแนะอื่นๆเกี่ยวกับนโยบายประชารัฐหรือไม่ : ผู้สัมภาษณ์มีข้อเสนอแนะอื่น ๆ เกี่ยวกับนโยบายประชารัฐว่า จากสถานการณ์ทางเศรษฐกิจในระดับประเทศ และในระดับภูมิภาคส่งผลกระทบต่อการพัฒนาในระดับท้องถิ่นเป็นอย่างมากนั้น ได้แก่ เกิดการอพยพย้ายถิ่นของประชาชนที่อื่น เข้ามาอยู่ในพื้นที่ทำให้เกิดการแข่งขันอาชีพทำกิน ความคาดหวังของประชาชน และภาคเอกชนสูงเกินไป เมื่อเทียบกับงบประมาณและอำนาจหน้าที่ความรับผิดชอบขององค์กรปกครองส่วนท้องถิ่นจะดำเนินการให้ได้ เช่น ปัญหามลพิษและปริมาณขยะในเขตชุมชนเมือง ดังนั้นทางภาครัฐควรมีนโยบายมาร่วมสนับสนุนปัญหางบประมาณในการส่งเสริมสนับสนุนการประกอบอาชีพวิสาหกิจชุมชนขนาดย่อม (SME) กล่าวคือ ให้ภาคเอกชนเข้ามามีบทบาทในการร่วมกันทำงานในเชิงบูรณา ความเป็นเจ้าของร่วมกัน ร่วมกันคิด ร่วมกันสร้าง ร่วมกันลงทุน และร่วมกันรับผลประโยชน์ ในลักษณะพึ่งพาเกื้อกูลกัน อีกทั้งควรมีนโยบายที่เอื้ออำนวยต่อภาคเอกชนที่เข้ามามีส่วนร่วมในการกระทำได้กล่าว เช่น ลดหย่อนภาษีของภาคเอกชน ห้างหุ้นส่วนจำกัด บริษัท มาร่วมส่งเสริมวิสาหกิจชุมชนขนาดย่อม (SME) มีการปล่อยสินเชื่อให้กับภาคเอกชนที่มาส่งเสริมให้ประชาชนมีรายได้ เป็นต้น

คนที่ 3 นายสรวิชัย กาญจนสวัสดิ์ ตำแหน่ง นายกองจัดการบริหารส่วนตำบลพ้อแดงวุฒิ การศึกษาปริญญาตรี หน่วยงาน องค์กรบริหารส่วนตำบลพ้อแดง กลุ่มผู้แทน ผู้บริหารท้องถิ่น วันที่ให้สัมภาษณ์ 19 มิถุนายน 2560

1. ท่านเห็นว่ายุทธศาสตร์ของนโยบายประชารัฐส่งผลกระทบต่อพัฒนาท้องถิ่นในจังหวัดชุมพร หรือไม่ อย่างไร 1) ด้านการให้หลักประกันสิทธิเสรีภาพ : จากยุทธศาสตร์ของนโยบายประชารัฐส่งผลกระทบต่อพัฒนาท้องถิ่นในจังหวัดชุมพรในด้านการให้หลักประกันสิทธิเสรีภาพนั้น ขอแสดงทัศนคติส่วนตัวว่า จากการสังเกตเห็นถึงการเปลี่ยนแปลงอย่างชัดเจนว่า ประชาชนริเริ่มมีความตระหนักถึงการมีสิทธิในการร่วมคิด ร่วมทำ มากยิ่งขึ้น เพราะมีความเข้าใจว่าตนเองมีสิทธิเสรีภาพในการร่วมในขั้นตอนการพัฒนาท้องถิ่น มีสิทธิวิพากษ์วิจารณ์การดำเนินงานภาครัฐได้ โดยมีกฎหมายคุ้มครองตนเอง ในช่องทางที่เปิดกว้างมากขึ้น ได้แก่ สื่ออินเทอร์เน็ต เฟซบุ๊ก ไลน์ หรือผ่านการเข้าร่วม

ประชุม ทำประชาพิจารณ์ ร่วมประชาคมกับหน่วยงานของท้องถิ่น หรือแม้กระทั่งการเข้าหน่วยใน ภาครัฐ เป็นต้น ส่งผลให้การพัฒนาท้องถิ่นนั้น มีความหลากหลายปัจจัยในการพัฒนาที่ทางภาครัฐยัง ตำราไม่ถึง และตรงตามความต้องการที่ประชาชนต้องการได้อย่างชัดเจน 2) ด้านการจัดการแก้ไข ความขัดแย้งในสังคมด้วยสันติวิธี : จากยุทธศาสตร์ของนโยบายประชารัฐส่งผลต่อการพัฒนาท้องถิ่น ในจังหวัดชุมพรในด้านการจัดการแก้ไขความขัดแย้งในสังคมด้วยสันติวิธีนั้น ขอแสดงทัศนคติ ส่วนตัวว่า ส่งผลดีที่ทำให้ความขัดแย้งระหว่างภาคเอกชน ภาคประชาชน และภาครัฐ ลดลง แต่ใน ฐานะที่ผู้ตอบแบบสัมภาษณ์ ได้ดำรงตำแหน่งผู้บริหารองค์กรปกครองส่วนท้องถิ่นแห่งหนึ่งนั้น ได้ ให้เห็นถึงการข้อแตกต่างและการพัฒนาที่ดีขึ้นว่า ประชาชนมีความเข้าใจหน่วยงานภาครัฐมากขึ้น และมีความตระหนักว่าตนเองก็เป็นเจ้าของพื้นที่ท้องถิ่นที่ตนเองอยู่เช่นกัน รู้ขั้นตอน กฎระเบียบการ ดำเนินงานของภาครัฐมากขึ้น ทำให้การทำงานร่วมกันอย่างเข้าใจกัน ภาครัฐก็ทำงานได้ง่ายขึ้น ทำให้ ในปัจจุบัน องค์กรบริหารส่วนตำบลในจังหวัดชุมพร มีหน้าที่นำความคิดเห็นของประชาชนไปทำ เป็นแผนพัฒนา ที่สอดคล้องกับความคิดเห็นของภาคประชาชนที่อย่างชัดเจน และ เจ้าหน้าที่เองก็ เข้าใจว่าประชาชนต้องการอะไร มีความรู้สึกสังคมของชุมชนเปิดกว้างมากขึ้น ไม่มีข้อขัดแย้งเหมือน แต่ก่อน กฎระเบียบบางอย่างที่เคยเป็นปัญหาในการจัดเขียน โครงการต่าง ๆ ก็มีการประชุม ประชุม หาทางออกร่วมกัน ระหว่างภาครัฐ ภาคเอกชน และภาคประชาชน แต่ทั้งนี้ความต้องการของ ประชาชนนั้นมีประเด็นที่ต้องแก้ไขจำนวนมาก และหลากหลาย จึงทำให้งบประมาณที่ทางภาครัฐ จัดสรรมาให้ไม่เพียงพอ ทำให้เกิดการแบ่งแยกระหว่างกลุ่มที่ผลประโยชน์ร่วมกันในภาคประชาชน 3) ด้านการสร้างเสริมสมรรถนะของประชาชนและพลังทางสังคม : จากยุทธศาสตร์ของนโยบาย ประชากรัฐส่งผลต่อการพัฒนาท้องถิ่นในจังหวัดชุมพรในด้านการสร้างเสริมสมรรถนะของประชาชน และพลังทางสังคมนั้น ขอแสดงทัศนคติส่วนตัวว่า มีความรู้สึกว่ามีหน่วยงานภาครัฐหลายแห่งที่ ส่งเสริมสนับสนุนการพัฒนาความคิดเห็นของประชาชน องค์กรประชาชน และภาคเอกชน โดย เปิดรับฟังปัญหาของประชาชนมากขึ้น ซึ่งแต่เดิมนั้นมีอยู่แล้ว แต่ทางด้วยอำนาจหน้าที่ขององค์กร บริหารส่วนตำบลในจังหวัดชุมพร ที่ไม่สามารถดำเนินการอะไรได้เลย ในปัจจุบันก็สามารถทำได้ โดยการเขียน โครงการเพิ่มเติม การรายงานให้ส่วนกลางสามารถช่วยเหลือได้ดียิ่งขึ้น อีกทั้งยังมี โครงการที่หลากหลายที่มาส่งเสริมการรวมกลุ่มของประชาชนให้เกิดประสิทธิภาพ ได้แก่ การอบรม ให้ความรู้ความเข้าใจในขั้นตอนข้อบังคับการปฏิบัติงานทางราชการอย่างจริงจัง มีการขับเคลื่อน นโยบายสานพลังประชารัฐ โดยมีการบูรณาการการทำงานกับทุกความส่วนทั้งภาครัฐ เอกชน ประชาชน เครือข่ายประชาสังคมและภาควิชาการ จนสร้างเสริมสมรรถนะของประชาชนและพลังทาง สังคมในทิศทางที่ดีขึ้น 4) ด้านการปรับคุณภาพการมีส่วนร่วมในการพัฒนา : จากยุทธศาสตร์ของ นโยบายประชารัฐส่งผลต่อการพัฒนาท้องถิ่นในจังหวัดชุมพรในด้านการปรับคุณภาพการมีส่วนร่วม

ในการพัฒนานั้น ขอแสดงทัศนคติส่วนตัวว่า ทำให้ก่อให้เกิดความสมดุลของการมีส่วนร่วมในการพัฒนาท้องถิ่น โดยเกิดความรู้สึกที่เรียกว่า “ความเข้าใจในทุกภาคส่วน” ประชาชนเข้าในขั้นตอนการดำเนินการของภาครัฐ ภาครัฐก็เข้าใจในความต้องการของประชาชน และภาคเอกชนเข้าใจความต้องการประชาชน ที่มีความต้องการให้รัฐดูแลในระเบียบที่รัฐสามารถดำเนินการได้ จึงทำให้ภาคเอกชนจึงเข้ามามีส่วนร่วมที่สามารถช่วยรัฐได้เช่นกัน ทำให้เกิดวัฏจักร ที่ผู้ตอบแบบสัมภาษณ์ขอเรียกมันว่า “วัฏจักรการพึ่งพาอาศัยกัน” ทำให้การพัฒนาไปในทิศทางที่สอดคล้องซึ่งกันและกัน นั่นคือ ประชาชนเป็นฝ่ายนำ ภาครัฐสนับสนุน ภาคเอกชนช่วยดูแลกันไป 5) ด้านการส่งเสริมท้องถิ่นให้มีส่วนร่วมในการพัฒนา : จากยุทธศาสตร์ของนโยบายประชารัฐส่งผลต่อการพัฒนาท้องถิ่นในจังหวัดชุมพร ในด้านการส่งเสริมท้องถิ่นให้มีส่วนร่วมในการพัฒนานั้น ขอแสดงทัศนคติส่วนตัวว่า การพัฒนาในด้านนี้ของ จังหวัดชุมพร ยังขาดสภาพคล่องเท่าที่ควร เนื่องจากการรับรองสิทธิ ตามภารกิจอำนาจ หน้าที่ในการกระบวนกรส่งเสริมท้องถิ่นให้มีส่วนร่วมในการพัฒนายังทำได้ไม่ดีเท่าที่ควร ซึ่งที่ผ่านมามีการเปลี่ยนแปลงโยกย้าย ผู้บริหารระดับจังหวัดค่อนข้างบ่อย ทำให้ นโยบายที่จะเป็นตัวชี้วัดด้านการส่งเสริมท้องถิ่นให้ประชาชนมีส่วนร่วมการพัฒนานั้น ยังคงต้องรออำนาจ จากทางส่วนกลาง และร่วมไปถึงการจัดสรรงบประมาณให้ท้องถิ่น ไม่สามารถทำในลักษณะเงินอุดหนุนทั่วไปได้ เพราะขาดผู้บริหารในการอนุมัติในส่วนนี้ ทำให้เกิดความล่าช้าที่ไม่ทันต่อความต้องการและสภาพการณ์ของท้องถิ่น 6) ด้านการเสริมสร้างศักยภาพขององค์กรพัฒนาเอกชนและองค์กรประชาชน : จากยุทธศาสตร์ของนโยบายประชารัฐส่งผลต่อการพัฒนาท้องถิ่นในจังหวัดชุมพรใน ด้านการเสริมสร้างศักยภาพขององค์กรพัฒนาเอกชนและองค์กรประชาชนนั้น ขอแสดงทัศนคติส่วนตัวว่า มีความรู้สึกถึงการเริ่มต้นขององค์กรอิสระที่จัดตั้งเพื่อการเสริมสร้างศักยภาพขององค์กรเอกชน และภาคประชาชนมากยิ่งขึ้น ซึ่งตามที่เท่าผู้ตอบแบบสัมภาษณ์พอจะทราบมีดังนี้ 6.1) โครงการจังหวัดพบประชาชนจังหวัดชุมพรดำเนินการตามนโยบายของรัฐบาล ที่มุ่งเน้นพัฒนาการให้บริการของภาครัฐ ได้จัดหน่วยบริการประชาชนขึ้น โดยบูรณาการหน่วยงานราชการ รัฐวิสาหกิจ องค์กรปกครองส่วนท้องถิ่น และองค์กรเอกชนต่าง ๆ ออกพบปะเยี่ยมเยียน พร้อมนำบริการของภาครัฐมาให้บริการพี่น้องประชาชน รวมทั้งรับฟังปัญหาของประชาชนในพื้นที่ไปสู่การแก้ไขอย่างมีประสิทธิภาพ 6.2) “ประชารัฐรวมใจ ลูกทุ่งไทยเพื่อแผ่นดิน ที่จัดขึ้นมา 2 ปีได้แล้ว โดยทางกองทัพบก จัดประกวดศิลปวัฒนธรรมท้องถิ่น โดยล่าสุดได้ฉัตรชัยได้หัวข้อ “ประชารัฐรวมใจ ลูกทุ่งไทยเพื่อแผ่นดิน ปี 2” ตอน ตามรอยสืบสาน พระราชปณิธาน “พ่อ” โดยใช้บทเพลงและดนตรีเป็นสื่อ 6.3) บริษัท ประชาธิปไตยรักสามัคคี วิสาหกิจเพื่อสังคม (ประเทศไทย) จำกัด ร่วมกับ กรมการพัฒนาชุมชน กระทรวงมหาดไทย โดยมีรูปแบบเน้นเป้าหมายหลักเพื่อสร้างรายได้ให้กับประชาชน เพื่อให้

ประชาชนมีความสุข ซึ่งจะลงพื้นที่ทำงานใน 3 ส่วนหลัก คือ กลุ่มงานเกษตร งานแปรรูป และท่องเที่ยวโดยชุมชน โดยมีหลักการทำงาน ได้แก่ มีเป้าหมายเพื่อสังคม ไม่ใช่เพื่อกำไรสูงสุด เป็นรูปแบบธุรกิจที่รายได้หลักมาจากการขายสินค้าและบริการ ไม่ใช่เงินจากรัฐหรือเงินบริจาค กำไรต้องนำไปใช้ขยายผล ไม่ใช่ปันผลเพื่อประโยชน์ส่วนตัว บริหารจัดการตามหลักธรรมาภิบาล และจดทะเบียนเป็นรูปแบบบริษัท มีลักษณะของการทำงานในการพัฒนาศักยภาพมาร่วมดำเนินงาน โดยชุมชนต้องเป็นผู้ดำเนินการเอง โดยมีบริษัทประชารัฐฯ ช่วยขับเคลื่อน แล้วจะมีการตกลงแบ่งรายได้จากผลกำไรที่เพิ่มขึ้นของชุมชนให้เป็นรายได้ของบริษัทประชารัฐฯ เพื่อนำไปใช้ขยายผลในการดำเนินงานเพื่อส่วนรวมต่อไป

2. ท่านเห็นว่ายุทธศาสตร์ของนโยบายประชารัฐด้านการสร้างภาคีเพื่อการพัฒนาส่งผลต่อการพัฒนาท้องถิ่นในจังหวัดชุมพร หรือไม่ อย่างไร : ผู้ตอบแบบสัมภาษณ์มีความคิดเห็นว่ายุทธศาสตร์ของนโยบายประชารัฐด้านการสร้างภาคีเพื่อการพัฒนาส่งผลต่อการพัฒนาท้องถิ่นในจังหวัดชุมพรนั้น เป็นการดำเนินการสนับสนุน ที่มีจุดมุ่งหมายสำคัญ คือ เพื่อให้ประชาชนมีความสุข โดยจากที่ผู้ตอบแบบสัมภาษณ์ดำรงตำแหน่งเกี่ยวกับการบริหารองค์การบริหารส่วนตำบลในจังหวัดชุมพร นั้น ได้รับมอบหมายให้ดำเนินงานภายใต้กรอบแนวคิดหลักปรัชญาเศรษฐกิจพอเพียง ตามยุทธศาสตร์พระราชทาน “ระเบิดจากข้าง” ที่นำปัญหาความต้องการของประชาชนมาเป็นตัวตั้งเน้นการสร้างองค์ความรู้ในระดับชุมชน และเพิ่มขีดความสามารถในการแข่งขันอย่างยั่งยืน มีช่องทางสำหรับกิจกรรมทางเศรษฐกิจชุมชน โดยมีตัวแทนจากภาครัฐ ภาคเอกชน และประชาสังคม ร่วมกันขับเคลื่อนการทำงาน ซึ่งจะส่งผลให้จังหวัดชุมพรเกิดกลไกการเปลี่ยนแปลงอย่างเป็นรูปธรรม โดยเชื่อว่าจะสามารถระดับความร่วมมือจากทุกภาคส่วนในพื้นที่มาร่วมกันพัฒนาและแก้ไขปัญหาของประชาชน ร่วมกันอย่างสร้างสรรค์ก่อให้เกิดพลังสังคม พลังความดี เพื่อให้จังหวัดชุมพรมีความเจริญเติบโตทั้งด้านเศรษฐกิจ สังคม และสิ่งแวดล้อมอย่างยั่งยืน และสมดุล และที่สำคัญ คือ ทำให้พี่น้องประชาชนมีรายได้และมีชีวิตความเป็นที่ดีขึ้นตามนโยบายของรัฐ

3. จากการที่รัฐบาลได้นำนโยบายประชารัฐไปปฏิบัติกับองค์กรปกครองส่วนท้องถิ่นในจังหวัดชุมพร ท่านเห็นว่าเมื่อดำเนินการตามนโยบายดังกล่าวแล้วมีการพัฒนาหรือไม่ อย่างไร 1) ด้านการสนับสนุนศักยภาพและโอกาสการพัฒนาของคน : จากการที่รัฐบาลได้นำนโยบายประชารัฐไปปฏิบัติกับองค์กรปกครองส่วนท้องถิ่นในจังหวัดชุมพรในด้านการสนับสนุนศักยภาพและโอกาสการพัฒนาของคนนั้น เห็นว่า ส่งผลให้องค์การบริหารส่วนตำบลในจังหวัดชุมพรได้มีการนำนโยบายประชารัฐมาร่วมขับเคลื่อนในการสนับสนุนและโอกาสการพัฒนาของคนในท้องถิ่น โดยส่งเสริมกิจกรรมการกีฬา และนันทนาการ เพื่อให้ประชาชนมีสุขภาพแข็งแรงกันถ้วนหน้า เพื่อมีร่างกายที่เตรียมพร้อมต่อการประกอบอาชีพ และสร้างความสุข ความบันเทิง ก่อเกิดเป็นความสามัคคี

ผ่านกิจกรรมให้กับท้องถิ่น มีการจัดอบรมและสนับสนุนการพัฒนาอาชีพ โดยแยกเป็นความถนัด เฉพาะกลุ่มอาชีพที่แตกต่างกันออกไป เพื่อเป็นยกระดับความรู้ ระดับคุณภาพของประชาชนให้การเพิ่มสมรรถนะความสามารถให้ประกอบอาชีพที่ดำเนินอยู่ให้เกิดประสิทธิภาพ มีรายได้เพิ่มขึ้น 2) ด้านการพัฒนาสภาพแวดล้อมทางสังคม : จากการที่รัฐบาลได้นำนโยบายประชารัฐไปปฏิบัติกับองค์กรปกครองส่วนท้องถิ่นในจังหวัดชุมพรในด้านการพัฒนาสภาพแวดล้อมทางสังคมนั้น ขอแสดงทัศนคติส่วนตัวว่า ยังไม่มีการพัฒนาไปทิศทางตามนโยบายเท่าที่ควร ซึ่งทางส่วนกลางควรมีพิจารณาเพิ่มจำนวนเงินงบประมาณในการติดตั้งเสียงตามสาย ให้ครบทุกท้องถิ่น เพื่อเพิ่มช่องทางในการรับทราบข้อมูลข่าวสารให้กับประชาชนในท้องถิ่น ให้รับรู้รับทราบ เพื่อตอบสนองความต้องการของประชาชนที่มีความต้องการในการมีส่วนร่วมการพัฒนาการบริหารองค์กรส่วนท้องถิ่น มีการจัดสวัสดิการ สังคมสงเคราะห์ ควรมีพัฒนาด้านสาธารณสุข โภค สาธารณูปการต่าง ๆ เพื่อยกระดับความเป็นอยู่ และอำนวยความสะดวกในชุมชนเกี่ยวกับการคมนาคม ไฟฟ้า โทรศัพท ้ ปรประปา เป็นต้น อีกทั้งควรมีงบในการพัฒนาด้านแหล่งน้ำเพื่อการอุปโภคบริโภค และเพื่อการเกษตร เช่น บ่อบาดาล ถังเก็บน้ำ ระบบประปาหมู่บ้าน ขยายเขตประปา ชุมชดลอก แหล่งน้ำธรรมชาติ สร้างฝายน้ำล้น ฯลฯ การดำเนินงานด้านสาธารณสุข เช่น 1) ดำเนินการเกี่ยวกับการส่งเสริมสุขภาพอนามัยของประชาชน การควบคุม 2) รณรงค์ป้องกันยาเสพติด 3) สนับสนุนยาสมุนไพร ซึ่งสิ่งเหล่านี้ควรเป็นเรื่องเร่งด่วน เพราะเป็นการพัฒนาทุนชีวิตให้ประชาชน ตามความต้องการของประชาชนก่อให้เกิดความสุขในชุมชนเมื่อมีวิถีการดำเนินชีวิตที่ดี 3) ด้านการเสริมสร้างศักยภาพการพัฒนาของภูมิภาคและชนบท : จากการที่รัฐบาลได้นำนโยบายประชารัฐไปปฏิบัติกับองค์กรปกครองส่วนท้องถิ่นในจังหวัดชุมพรในด้านการเสริมสร้างศักยภาพการพัฒนาของภูมิภาคและชนบทนั้นขอแสดงทัศนคติส่วนตัวว่า ในหัวข้อนี้ ผู้สัมภาษณ์ข้อชี้แจงข้อมูลในฐานะผู้แทนจากผู้บริหารท้องถิ่นว่า แท้จริงแล้ว จังหวัดชุมพร มีนโยบายดำเนินการด้านการบริหารจัดการองค์กร และการเมือง การบริหารให้ทั่วทุกพื้นที่ในจังหวัดชุมพร ทั้งในภูมิภาคและชนบท ได้แก่ อยู่แล้ว แต่เมื่อมีนโยบายประชารัฐเข้ามามีบทบาท จึงทำให้ถือโอกาสกระตุ้นให้เกิดศักยภาพมากยิ่งขึ้น โดยมีโครงการส่งเสริม อันได้แก่ โครงการส่งเสริมการมีส่วนร่วมในรูปประชาม เพื่อลดการเหลื่อมล้ำทางสังคมในชุมชน โครงการการพัฒนาบุคลากรทั้งพนักงานส่วนตำบล และสมาชิก องค์กรการบริหารส่วนตำบลในจังหวัดชุมพร ให้มีความรู้ คุณธรรม และจริยธรรมในการปฏิบัติงาน เพื่อสร้างความสัมพันธ์อันดี ระหว่างภาครัฐ และประชาชน เป็นต้น นอกจากนี้ยังมีการการพัฒนารายได้ โดยการปรับปรุงแหล่งรายได้ วิธีการหารายได้ รวมทั้งระบบการจัดเก็บภาษี เพื่อให้ตระหนักถึงผลประโยชน์ของการเก็บภาษีเพื่อการพัฒนาท้องถิ่น 4) ด้านการพัฒนาสมรรถนะและประสิทธิภาพของระบบเศรษฐกิจ : จากการที่รัฐบาลได้นำนโยบายประชารัฐไปปฏิบัติกับองค์กรปกครองส่วนท้องถิ่นในจังหวัดชุมพรในด้านการพัฒนาสมรรถนะและประสิทธิภาพของระบบ

เศรษฐกิจนั้น ขอแสดงทัศนคติส่วนตัวว่า จากวิสัยทัศน์ของจังหวัดชุมพร “มุ่งการผลิต และจำหน่ายสินค้าเกษตรครบวงจร นำการท่องเที่ยวเชิงคุณภาพ และเสริมสร้างเมืองน่าอยู่ คู่สังคม ที่ยั่งยืน” ผู้สัมภาษณ์ในฐานะเป็นผู้แทนจากผู้บริหารท้องถิ่น ว่า จริง ๆ แล้วนโยบายนี้ถือว่าเป็นสิ่งที่องค์การบริหารส่วนตำบลในจังหวัดชุมพร ต้องนำมาปรับประยุกต์ให้เข้ากับท้องถิ่นของแต่ละแห่งในการพัฒนาของตนอยู่แล้ว โดยสามารถออกเป็น 4 ด้าน โดยตามภาพรวมของทุกพื้นที่ในจังหวัดชุมพร ได้แก่ 4.1) การพัฒนาเศรษฐกิจด้านการเกษตร โดยเพิ่มมูลค่าผลผลิตการเกษตรและผลิตผลที่มีคุณภาพพัฒนาช่องทางการจำหน่ายสินค้าเกษตรอย่างครบวงจร และมีศูนย์กลางการผลิตที่มีคุณภาพ 4.2) การโครงสร้างพื้นฐานอุตสาหกรรม การค้าและการบริหาร โดยยกระดับมาตรฐานการค้า ผู้สินค้าในภาคอุตสาหกรรมให้มีประสิทธิภาพและประสิทธิผลให้มีศักยภาพสามารถเป็นสินค้าส่งออกในต่างประเทศได้ พัฒนาโครงสร้างพื้นฐานและ Logistics 4.3) แก้ไขปัญหาความยากจน โดยการเพิ่มรายได้ การลดรายจ่าย การขยายโอกาสสร้างความเข้มแข็งให้ชุมชน ให้ระบบการบริหารจัดการท่องเที่ยวครบวงจรแบบมีส่วนร่วม โดยผลักดันการรวมกลุ่มก่อให้เกิดรายได้สูงสุด และ 4.4) การพัฒนาการท่องเที่ยวเชิงคุณภาพในท้องถิ่น โดยดึงจุดเด่นของท้องถิ่นของตนเองสู่การเป็นแหล่งท่องเที่ยว การพัฒนาโครงข่ายคมนาคมสู่แหล่งท่องเที่ยวในท้องถิ่นของตนเอง ผลักดันท้องถิ่นให้มีระบบการบริหารจัดการท่องเที่ยวครบวงจรแบบมีส่วนร่วม เมื่อกลายเป็นแหล่งท่องเที่ยวที่สำคัญแล้วก็หมั่นปรับปรุงภูมิทัศน์ให้น่าสนใจอยู่เสมอ 5) ด้านการจัดการทรัพยากรธรรมชาติและสิ่งแวดล้อม : จากการที่รัฐบาลได้นำนโยบายประชารัฐไปปฏิบัติกับองค์กรปกครองส่วนท้องถิ่นในจังหวัดชุมพรในด้านการจัดการทรัพยากรธรรมชาติและสิ่งแวดล้อมนั้น เห็นว่าจากนโยบายด้านการจัดการทรัพยากรธรรมชาติและสิ่งแวดล้อมที่มีความชัดเจน และภาครัฐมีความอย่างจริงจังมากขึ้น ซึ่งส่งผลดีต่อท้องถิ่นเป็นอย่างมาก โดยผู้สัมภาษณ์ขอยกตัวอย่างในท้องถิ่นที่ผู้สัมภาษณ์ได้ปฏิบัติงานอยู่ในปัจจุบัน โดยขอแบ่งออกเป็นประเด็น ๆ สำคัญ ได้ดังนี้ 5.1) มีผลเข้ามาสร้างจิตสำนึกและตระหนักในการรักษาทรัพยากรธรรมชาติและสิ่งแวดล้อมของประชาชน ให้เกิดจิตสำนึกรักษ์ท้องถิ่น ที่ตนเองอาศัยอยู่ และมีบทบาทในการมีส่วนร่วมในการเป็นเจ้าของทรัพยากรธรรมชาติที่มีอยู่ในชุมชน 5.2) มีผลทำให้มาตรฐานการป้องกันการทำลายทรัพยากรธรรมชาติและสิ่งแวดล้อม ที่เดิมไม่มีใ้ใจนั้น ก็ได้สะท้อนจากเห็นถึงพลังประชาชนว่า ทุกคนมีส่วนร่วมในการดูแล ทรัพยากรธรรมชาติ ธรรมชาติเป็นของทุกคนในท้องถิ่นที่ไว้ร่วมกัน ก็ต้องดูแลร่วมกัน 5.3) มีผลทำให้การบำบัด พื้นฟูทรัพยากรธรรมชาติและสิ่งแวดล้อมได้รับความร่วมมือร่วมใจจากประชาชนเป็นอย่างดี เช่น การปลูกต้นไม้สองข้างถนน การกำจัดขยะมูลฝอย เป็นต้น 5.4) ประชาชนได้ระดมกำลังสร้างสวนสาธารณะและจัดภูมิทัศน์ภายในหมู่บ้านขึ้น ซึ่งจากที่กล่าวมานี้ส่งผลให้ประชาชนได้มีส่วนร่วมกับทางองค์การบริหารส่วนตำบลในจังหวัดชุมพร ทำให้ชุมชนสะอาด น่าอยู่ และทุกคนมีความรู้สึกที่ท้องถิ่นของ

ตนเอง คือ บ้านหลังใหญ่ที่อยู่ร่วมกัน ก่อให้เกิดความเข้มแข็งในท้องถิ่น ที่ร่วมการสร้าง ร่วมการพัฒนา ประชาชนมีความสุข

5. ท่านมีข้อเสนอแนะอื่นๆเกี่ยวกับนโยบายประชารัฐหรือไม่ : ในทัศนคติส่วนตัว ขอเสนอข้อเสนอแนะอื่น ๆ เกี่ยวกับนโยบายประชารัฐว่า ควรมีการจัดให้มีการพัฒนา การบำรุงรักษา ซ่อมแซม โครงสร้างพื้นฐาน ที่อยู่ในกรอบภารกิจขององค์การบริหารส่วนตำบล ให้มีมาตรฐานและกระจายครอบคลุมทุกพื้นที่อย่างเป็นธรรมตามความจำเป็นเร่งด่วน

คนที่ 4 นางสาวตรีทิพยนิภา พลวัชรินทร์ ตำแหน่ง นักวิเคราะห์นโยบายและแผนชำนาญการ วุฒิศึกษาปริญญาโท หน่วยงาน องค์การบริหารส่วนจังหวัดชุมพร กลุ่มผู้แทนข้าราชการและพนักงานจ้าง วันที่ให้สัมภาษณ์ 14 มิถุนายน 2560

1. ท่านเห็นว่ายุทธศาสตร์ของนโยบายประชารัฐส่งผลต่อการพัฒนาท้องถิ่นในจังหวัดชุมพร หรือไม่ อย่างไร 1) ด้านการให้หลักประกันสิทธิเสรีภาพ : จากยุทธศาสตร์ของนโยบายประชารัฐส่งผลต่อการพัฒนาท้องถิ่นในจังหวัดชุมพร ในด้านการให้หลักประกันสิทธิเสรีภาพนั้น ในส่วนตัวคิดว่าส่งผลต่อการพัฒนาท้องถิ่น ในจังหวัดชุมพร เนื่องจากความรู้สึกส่วนตัว มีความคิดเห็นว่า ภาครัฐมีนโยบายออกกฎหมาย เพื่อรองรับให้สนับสนุนการมีส่วนร่วมของประชาชน ให้เล็งเห็นความสำคัญของการใช้สิทธิ เสรีภาพ ในการเข้ามามีบทบาทร่วมคิด ร่วมทำ ให้การบริหารงานของภาครัฐ และยังเพิ่มช่องทางให้ประชาชนได้ใช้สิทธิของตนเองในการมีส่วนร่วมกับภาครัฐ 2) ด้านการจัดการแก้ไขความขัดแย้งในสังคมด้วยสันติวิธี : จากยุทธศาสตร์ของนโยบายประชารัฐส่งผลต่อการพัฒนาท้องถิ่นในจังหวัดชุมพร ในด้านการจัดการแก้ไขความขัดแย้งในสังคมด้วยสันติวิธีนั้น ในส่วนตัวมีความรู้สึกว่าจะส่งผลให้เกิดการพัฒนาโดยทางอ้อม การมีส่วนร่วมของประชาชนจะช่วยให้ผู้บริหารและปฏิบัติงานในองค์กรปกครองส่วนท้องถิ่นเกิดความใกล้ชิด สร้างความสัมพันธ์ที่ดี สร้างความรู้สึกว่าองค์กรปกครองส่วนท้องถิ่นเป็นของประชาชน ไม่ใช่เป็นของนักการเมืองเท่านั้น นอกจากนี้ด้วยความใกล้ชิด ผู้บริหารท้องถิ่นจะไว้ต่อความรู้สึกห่วงกังวลของประชาชน และเกิดความตระหนักในการตอบสนองต่อความกังวลของประชาชนนั่นเอง ก่อให้เกิดความรัก พลังสามัคคีในทางอ้อม มีความร่วมมือร่วมใจแทนความขัดแย้ง และเกิดความชอบธรรมใจการตัดสินใจของรัฐ ซึ่งถือได้ว่าเป็นเครื่องมือที่ช่วยพัฒนาท้องถิ่น 3) ด้านการสร้างเสริมสมรรถนะของประชาชนและพลังทางสังคม : จากยุทธศาสตร์ของนโยบายประชารัฐส่งผลต่อการพัฒนาท้องถิ่นในจังหวัดชุมพร ในด้านการสร้างเสริมสมรรถนะของประชาชนและพลังทางสังคมนั้น สำหรับในด้านนี้ส่วนตัวถือว่าเป็นหัวใจ หรือเป็นองค์ประกอบที่ขาดไม่ได้สำหรับการพัฒนาท้องถิ่นในจังหวัดชุมพรเลยทีเดียว คือ การเปิดโอกาสให้ประชาชนปกครองเอง หรือกำหนดวิถีชีวิตและอนาคตของชุมชน โดยคนในชุมชน ดังนั้นการมีส่วนร่วมของประชาชนจึงเป็นความจำเป็น ดังเห็นว่าการกำหนดผู้บริหารท้องถิ่น และ

สมาชิกสภาท้องถิ่นต้องเป็นตัวแทนของประชาชน ซึ่งมาจากการมีส่วนร่วมของประชาชนในการบริหารงานและตรวจสอบการทำงานขององค์กรปกครองส่วนท้องถิ่น โดยมีเป้าหมายให้การทำงานขององค์กรปกครองส่วนท้องถิ่นตอบสนองต่อความต้องการของประชาชนได้ตรงจุด แก้ปัญหาได้รวดเร็ว สร้างความโปร่งใส รวมทั้งเป็นวิธีการที่ช่วยเสริมสร้างความเข้มแข็งของชุมชน ความเป็นเจ้าของชุมชน และเสริมสร้างประชาธิปไตยท้องถิ่น ในความคิดส่วนตัวถึงเห็นว่า การปกครองส่วนท้องถิ่นต้องมุ่งเสริมสร้างการมีส่วนร่วมของประชาชน เพื่อบรรลุมิติวัตถุประสงค์การเกิดขึ้นขององค์กรปกครองส่วนท้องถิ่น คือ เป็นรากฐานของการพัฒนาประชาธิปไตย นั่นเอง 4) ด้านการปรับคุณภาพการมีส่วนร่วมในการพัฒนา : จากยุทธศาสตร์ของนโยบายประชารัฐส่งผลต่อการพัฒนาท้องถิ่นในจังหวัดชุมพร ในด้านการปรับคุณภาพการมีส่วนร่วมในการพัฒนานั้น ส่วนตัวมองว่า ในการทำงานเพื่อให้ประชาชนเข้ามามีส่วนร่วมนั้น จำเป็นอย่างยิ่งที่จะต้องคำนึงถึงเงื่อนไข หรือหลักการปรับคุณภาพเพื่อให้เกิดความเสมอภาคและมีส่วนร่วมในการพัฒนา คือ การมีส่วนร่วมต้องเกิดจากความเต็มใจและความตั้งใจ ที่จะมีจิตสำนึกของประชาชนในการเข้าร่วม เพราะจะทำให้เกิดความรู้สึกเป็นส่วนหนึ่งของชุมชนในการแก้ไขปัญหา/ตัดสินใจในเรื่องนั้นๆ กระบวนการมีส่วนร่วมนั้นก็จะต้องอยู่บนพื้นฐานของความเสมอภาค และขีดความสามารถของแต่ละบุคคลที่จะเข้ามามีส่วนร่วม และที่สำคัญการมีส่วนร่วมต้องอยู่บนพื้นฐานของเสรีภาพ/อิสรภาพ ที่จะตัดสินใจว่าจะเลือก หรือจัดให้มีส่วนร่วมหรือไม่ ไม่ใช่การมีส่วนร่วมที่เกิดจากการบังคับ หรือขู่เข็ญจากผู้เหนือกว่า ซื่อด้วยเงิน ใช้อำนาจตำแหน่งยศที่เหนือกว่ามาสั่งการ เพื่อให้การพัฒนาสูงสุดหัวข้อนี้จึงถือว่าเป็นความสำคัญเป็นที่สุดของนโยบายประชารัฐ 5) ด้านการส่งเสริมท้องถิ่นให้มีส่วนร่วมในการพัฒนา : จากยุทธศาสตร์ของนโยบายประชารัฐส่งผลต่อการพัฒนาท้องถิ่นในจังหวัดชุมพร ในด้านการส่งเสริมท้องถิ่นให้มีส่วนร่วมในการพัฒนานั้น จากหลักการในการมีส่วนร่วมของประชาชนนั้น ส่วนตัวมองว่าหาใช่ยาสารพัดนึกที่จะทำให้การบริหารงานของผู้บริหารองค์กรปกครองส่วนท้องถิ่นประสบความสำเร็จได้เสมอไป หากแต่การมีส่วนร่วมของประชาชนนั้นจำเป็นต้องมีศาสตร์และศิลป์ในตัวเอง โดยมีรายละเอียดหลักการปลีกย่อยต่าง ๆ อีกมากมายจากนโยบายประชารัฐ เช่น ข้อกฎหมายที่ส่งเสริมให้ประชาชนรู้จักสิทธิและหน้าที่ ตัวชี้วัดที่ริเริ่มมามีบทบาทในการให้หน่วยงานรัฐต้องเปิดโอกาสรับฟังประชาชน การทำข้อตกลงร่วมกันระหว่างทุกภาคส่วน (MOU) ในการร่วมมือ ร่วมใจในการดำเนินการพัฒนาจังหวัดชุมพรให้ดียิ่งขึ้น เป็นต้น ดังนั้นในด้านการส่งเสริมท้องถิ่นให้มีส่วนร่วมในการพัฒนาคนในชุมชนในการนำมาบริหารจึงควรคำนึงถึงในการนำมาประยุกต์ใช้ให้เหมาะสมกับสภาพงาน โครงการหรือกิจกรรมที่ผู้บริหารปฏิบัติ เพื่อให้บรรลุเป้าประสงค์ตามที่กำหนดไว้ 6) ด้านการเสริมสร้างศักยภาพขององค์กรพัฒนาเอกชนและองค์กรประชาชน : จากยุทธศาสตร์ของนโยบายประชารัฐส่งผลต่อการพัฒนาท้องถิ่นในจังหวัดชุมพร ในด้านการเสริมสร้างศักยภาพขององค์กรพัฒนาเอกชนและ

องค์กรประชานั้น ในความคิดเห็นส่วนตัวของผู้สัมภาษณ์มีมุมมองว่า นอกจากนโยบายประชารัฐที่มากระตุ้นให้ก่อเกิดการสร้างสรรค์สภาพขององค์กรพัฒนาเอกชนและองค์กรประชาชนแล้วนั้น ควรใช้ระบบวัฒนธรรมความเชื่อ ความไว้วางใจและการเข้าใจถึงสภาพปัญหาที่เกิดขึ้นในระดับชุมชนด้วย ซึ่งจะทำหน้าที่เป็นเครื่องมือในการเชื่อมโยงและการสานสัมพันธ์ที่ดีต่อกันรวมทั้งการพัฒนาบนพื้นฐานแห่งความเข้าใจ และความสอดคล้องในวิถีชีวิตและธรรมชาติของสรรพสิ่ง ซึ่งในมิติที่อาจจะเรียกได้ว่า การสร้างวัฒนธรรมของตนเองในการดำรงอยู่ในสังคม กลุ่ม องค์กร เครือข่ายที่เกิดขึ้น ซึ่งภาครัฐก็มีหน้าที่มุ่งเน้นกระบวนการพัฒนาและการเข้าไปส่งเสริมการทำงานในระดับชุมชน อำเภอ และจังหวัดโดยเป็นการเชื่อมประสานการทำงานระหว่างภาครัฐกับภาคประชาชนที่มีลักษณะทั้งที่เป็น แนวตั้ง คือ การทำงานร่วมกันในระดับพื้นที่

2. ท่านเห็นว่ายุทธศาสตร์ของนโยบายประชารัฐด้านการสร้างภาคีเพื่อการพัฒนา ส่งผลต่อการพัฒนาท้องถิ่นในจังหวัดชุมพร หรือไม่ อย่างไร : สำหรับยุทธศาสตร์ของนโยบายประชารัฐด้านการสร้างภาคีเพื่อการพัฒนาส่งผลต่อการพัฒนาท้องถิ่นในจังหวัดชุมพรนั้น ในส่วนตัวคิดว่า ส่งผลเป็นอย่างมาก เนื่องจากว่าการสร้างภาคีประชาชน ถือได้ว่าเป็นจุดเริ่มต้นของบทบาทและอำนาจของประชาชนอย่างแท้จริง ซึ่งเป็นการสะท้อนให้เห็นถึงพลังสังคม ที่รวมตัวกันเป็นกลุ่มทั้งแบบที่เป็นนิติบุคคล และไม่เป็นนิติบุคคลนั้น ถือว่ายังมีภาคีรวมพลังกันมากเท่าไรก็จะเพิ่มอำนาจ อิทธิพลของประชาชนในการบริหาร หรือที่เรียกว่า การมีส่วนร่วมในระดับสร้างความร่วมมือ ที่ยึดถือกระบวนการตัดสินใจ จากความคิดเห็นของประชาชนที่สะท้อนออกในการตัดสินใจค่อนข้างสูง ซึ่งผลการตัดสินใจที่ออกเป็นผลการตัดสินใจร่วม เชื่อว่าน่าจะนำไปสู่การเสริมสร้างความสมานฉันท์ในสังคม เพื่อก่อให้เกิดการพัฒนาจากตัวแทนของประชาชนเข้าไปมีส่วนในองค์กรตัดสินใจด้วย ไม่ใช่เพียงให้ความต่อองค์กรตัดสินใจ

3. จากการที่รัฐบาลได้นำนโยบายประชารัฐไปปฏิบัติกับองค์กรปกครองส่วนท้องถิ่นในจังหวัดชุมพรท่านเห็นว่าเมื่อดำเนินการตามนโยบายดังกล่าวแล้วมีการพัฒนาหรือไม่ อย่างไร 1) ด้านการสนับสนุนศักยภาพและโอกาสการพัฒนาของคน : จากการที่รัฐบาลได้นำนโยบายประชารัฐไปปฏิบัติกับองค์กรปกครองส่วนท้องถิ่นในจังหวัดชุมพรในด้านการสนับสนุนศักยภาพและโอกาสการพัฒนาของคน มีความคิดเห็นว่า จากที่ส่วนตัวมีหน้าที่ในการปฏิบัติงานโดยตรงกับนโยบายนี้ พบว่า ประชาชนใน จังหวัดชุมพร มีศีลธรรมอันดีงามและ มีความพอประมาณ รู้จักประหยัดคอดออมมีวินัยในการใช้จ่ายมากขึ้น มีจิตสำนึกต่อรากเหง้าของตนเอง ก่อให้เกิดความรักความอบอุ่นในหมู่ญาติพี่น้องจากกิจกรรมทางสังคม และกิจกรรมทางศาสนาร่วมกัน ส่งผลให้ประชาชนส่วนใหญ่มีคุณภาพชีวิตที่ดีขึ้น ครอบครัวอบอุ่น ชุมชน โดยมีการส่งเสริมการดำเนินชีวิตตามแนวปรัชญาเศรษฐกิจพอเพียงมาปรับใช้ในการดำรงชีวิตประจำวัน และมีการส่งเสริมพัฒนาความรู้ให้กับผู้

ที่มีการศึกษาน้อยในท้องถิ่น ได้ศึกษาอบรมหลักสูตรการประกอบอาชีพ ตามความถนัด เพื่อส่งเสริมพัฒนาทุนมนุษย์ 2) ด้านการพัฒนาสภาพแวดล้อมทางสังคม : จากการที่รัฐบาลได้นำนโยบายประชารัฐไปปฏิบัติกับองค์กรปกครองส่วนท้องถิ่นในจังหวัดชุมพรในด้านการพัฒนาสภาพแวดล้อมทางสังคม มีความคิดเห็นว่า ส่วนตัวคิดว่าส่งผลให้เกิดความอุดมสมบูรณ์ของฐานทรัพยากรและความหลากหลายทางชีวภาพ โดยปัจจุบันมีจำนวนพื้นที่ป่าเพิ่มขึ้น และมีคุณภาพสิ่งแวดล้อมที่ดี มีการพึ่งพาอาศัยกันระหว่างป่าไม้ ทะเล และมีมลพิษที่ลดลง ส่งผลให้ จังหวัดชุมพรถือได้ว่าเป็นจังหวัดที่มีความน่าอยู่ และมีธรรมชาติที่งดงาม จนสามารถผลักดันให้เป็นแหล่งท่องเที่ยวเชิงอนุรักษ์ สร้างรายได้เข้าจังหวัดได้อีกด้วย 3) ด้านการเสริมสร้างศักยภาพการพัฒนาของภูมิภาคและชนบท : จากการที่รัฐบาลได้นำนโยบายประชารัฐไปปฏิบัติกับองค์กรปกครองส่วนท้องถิ่นในจังหวัดชุมพรในด้านการเสริมสร้างศักยภาพการพัฒนาของภูมิภาคและชนบท มีความคิดเห็นว่า ในด้านนี้ ผู้ส่วนภาษณ์มองว่าจริงๆ เป็นสิ่งที่ จังหวัดชุมพร มีนโยบายในการดำเนินโครงการอยู่แล้ว ภายใต้ชื่อ "จังหวัดพบประชาชน" โดยมีดำเนินการตามนโยบายของรัฐบาล ที่มาเป็นตัวกระตุ้นให้เน้นพัฒนาการให้บริการของภาครัฐ เพื่อสอดคล้องกับทิศทางการพัฒนาประเทศ ตามแนวทางประชารัฐ ภายใต้ปรัชญาเศรษฐกิจพอเพียง ตามแนวทาง "เข้าใจ เข้าถึง และพัฒนา" จังหวัดชุมพร จึงได้จัดหน่วยบริการประชาชนขึ้น โดยบูรณาการหน่วยงานราชการ รัฐวิสาหกิจ องค์กรปกครองส่วนท้องถิ่น และองค์กรเอกชนต่าง ๆ ออกพบปะเยี่ยมเยียนประชาชนในพื้นที่ทุกอำเภอ เพื่อสนองความต้องการของประชาชน และพร้อมรับฟังความคิดเห็น แก้ไขปัญหาต่าง ๆ ให้กับประชาชน 4) ด้านการพัฒนาสมรรถนะและประสิทธิภาพของระบบเศรษฐกิจ : จากการที่รัฐบาลได้นำนโยบายประชารัฐไปปฏิบัติกับองค์กรปกครองส่วนท้องถิ่นในจังหวัดชุมพรในด้านการพัฒนาสมรรถนะและประสิทธิภาพของระบบเศรษฐกิจ มีความคิดเห็นว่า ขอให้ข้อมูลที่ตัวเองเข้าใจว่า นับตั้งแต่มีนโยบายประชารัฐเข้ามานั้น ทำให้มีการจัดตั้งบริษัทประชารัฐรักสามัคคีชุมพร ตามนโยบายของรัฐบาล ที่ต้องการให้ทุกภาคส่วนมีส่วนร่วมในการขับเคลื่อนประเทศ เพื่อลดความเหลื่อมล้ำ และสร้างรายได้ และความเข้มแข็งคู่เศรษฐกิจฐานรากและชุมชน โดยมุ่งเน้นการขับเคลื่อน 3 กลุ่มงานคือการเกษตร การแปรรูป และการท่องเที่ยวโดยชุมชน ผ่านพื้นที่เพียง 5 ตัวได้แก่ การเข้าถึงปัจจัยในการผลิต การบริหารจัดการ การสร้างองค์ความรู้ การตลาด และการสื่อสารสร้างการรับรู้เพื่อความยั่งยืน โดยบริษัทประชารัฐรักสามัคคีชุมพร มีทุนจดทะเบียนเริ่มต้นสี่ล้านบาท ซึ่งมาจากการเข้ามาถือหุ้นของภาคประชาชน โดยภาครัฐให้การสนับสนุน และมีบริษัทประชารัฐรักสามัคคี (ประเทศไทย) จำกัด เป็นผู้กำกับดูแล และส่งเสริม จึงส่งผลให้สภาพเศรษฐกิจของจังหวัดชุมพรมีประสิทธิภาพ และเกิดประสิทธิผลอย่างสูงที่สุด 5) ด้านการจัดการทรัพยากรธรรมชาติและสิ่งแวดล้อม : จากการที่รัฐบาลได้นำนโยบายประชารัฐไปปฏิบัติกับองค์กรปกครองส่วนท้องถิ่นในจังหวัดชุมพรในด้านการจัดการทรัพยากรธรรมชาติและสิ่งแวดล้อม มีความ

คิดเห็นว่า ในความคิดเห็นส่วนตัวมองว่า จากนโยบายประชารัฐนั้น ก่อให้เกิดความสมบูรณ์ในทุนที่สามารถสร้างการพัฒนาอย่างต่อเนื่อง ได้แก่ ทุนทางสังคม และทุนทางทรัพยากรธรรมชาติ และสิ่งแวดล้อม ยกตัวอย่างเช่น โครงการปลูกป่าประชารัฐ ที่รวมพลังงานประชาชนปลูกไม้ เพื่อลดสถานะการเกิดสภาวะเรือนกระจก โครงการอนุรักษ์ป่าชายเลน ที่นับว่ายังมีจำนวนลดลงเรื่อย ๆ โดยปลูกฝังให้ความรู้ในการดูแล รักษาป่าชายเลน และมีกิจกรรมปลูกป่าชายเลน สร้างบ้านปลาเพื่อรักษาความสมบูรณ์ และฟื้นฟูป่าชายเลน ทั้งในภาคประชาชน ภาครัฐ และเอกชน ต่างก็ให้ความร่วมมือ ร่วมใจในการอนุรักษ์ทรัพยากรธรรมชาติและสิ่งแวดล้อมภายในจังหวัดชุมพร

4. ท่านเห็นว่ามียุทธศาสตร์อื่นที่ส่งผลกระทบต่อพัฒนาท้องถิ่นในจังหวัดชุมพรหรือไม่ : สำหรับยุทธศาสตร์อื่นที่ส่งผลกระทบต่อพัฒนาท้องถิ่นในจังหวัดชุมพร ผู้สัมภาษณ์ขอเสนอในประเด็นการพัฒนาการผลิตสินค้าเกษตร เกษตรอุตสาหกรรม ที่มีนโยบายและโครงการสำคัญๆ หนึ่งในนั้นก็ควรจะมีการควบคุมกลไกทางการตลาดของสินค้าภาคเกษตรให้มีราคาที่เหมาะสม มีเกณฑ์การตัดสินคุณภาพของสินค้าที่เน้นเชิงคุณภาพ มากกว่าเชิงปริมาณ เพื่อไม่ส่งผลกระทบต่อทำให้สินค้าไม่ราคาตกต่ำ

5. ท่านมีข้อเสนอแนะอื่น ๆ เกี่ยวกับนโยบายประชารัฐหรือการพัฒนาท้องถิ่นในจังหวัดชุมพร หรือไม่ อย่างไร : สำหรับข้อเสนอแนะอื่นๆ เกี่ยวกับนโยบายประชารัฐหรือการพัฒนาท้องถิ่นในจังหวัดชุมพรนั้น ผู้สัมภาษณ์ขอเสนอแนะเรื่องการมีส่วนร่วมของภาครัฐ ภาคธุรกิจ และภาคประชาชนเพื่อร่วมกันสนับสนุนและพัฒนาร่วมกันสร้างความเข้มแข็งให้แก่ระบบเศรษฐกิจฐานราก การที่ประชาชนและรัฐร่วมมือกันในการพัฒนาเศรษฐกิจและสังคม สอดคล้องกับการรณรงค์ประชาสัมพันธ “สานพลังประชารัฐเพื่อเศรษฐกิจฐานราก” เป็นความร่วมมือร่วมใจของรัฐและประชาสังคม เพื่อร่วมแก้ไขปัญหาเศรษฐกิจ และขับเคลื่อนการพัฒนา ซึ่งมีกลไก มีกระบวนการที่แตกต่างจากประชานิยม ซึ่งเป็นการรวมพลังทุกภาคส่วนไม่ว่าจะอยู่ในภาคประชาชน ภาคธุรกิจ หรือภาครัฐทุกคน คือ ประชาชนของชาติ โดยรัฐบาลเป็นผู้อำนวยความสะดวก สนับสนุน เปิดช่องทางให้เอกชนประชาชน เข้ามามีส่วนร่วมตามกระบวนการประชาธิปไตย ทำให้การบริหารงานต่างๆ ไม่สร้างความขัดแย้งเกิดขึ้นระหว่างประชาชนกับรัฐบาล

คนที่ 5 นายชนาธิป สุมาลัย ตำแหน่ง รองปลัดเทศบาลเมืองหลังสวน วุฒิกฎการศึกษาปริญญาตรี หน่วยงาน เทศบาลเมืองหลังสวน กลุ่มผู้แทนข้าราชการและพนักงานจ้าง วันที่ให้สัมภาษณ์ 14 มิถุนายน 2560

1. ท่านเห็นว่ายุทธศาสตร์ของนโยบายประชารัฐส่งผลกระทบต่อพัฒนาท้องถิ่นในจังหวัดชุมพร หรือไม่ อย่างไร 1) ด้านการให้หลักประกันสิทธิเสรีภาพ : จากยุทธศาสตร์ของนโยบายประชารัฐส่งผลกระทบต่อพัฒนาท้องถิ่นในจังหวัดชุมพร ในด้านการให้หลักประกันสิทธิเสรีภาพนั้น

ผู้ตอบแบบสัมภาษณ์มีมุมมองว่า ส่งผลอย่างชัดเจน นับตั้งแต่ได้มีการลงนามในสัตยาบันเพื่อร่วมกันสร้าง “จังหวัดใสสะอาด อำเภอใสสะอาด และองค์กรปกครองส่วนท้องถิ่นใสสะอาด” โดยกลไกภาครัฐ ทั้งภาครัฐ ภาคเอกชน ภาคประชาชนในระดับจังหวัด อำเภอ ท้องถิ่น ได้ร่วมกันลงนามเพื่อสร้างความร่วมมือในการป้องกันและปราบปรามการทุจริตจากการจัดซื้อจัดจ้างและการทำโครงสร้างพื้นฐาน รวมทั้งเพื่อให้การบริหารจัดการแผนงาน/โครงการ/งบประมาณ พุทธศักราช 2560 ในความรับผิดชอบของผู้ว่าราชการจังหวัด หัวหน้าหน่วยงาน ส่วนราชการในสังกัดกระทรวงมหาดไทย นายอำเภอ และผู้บริหารองค์กรปกครองส่วนท้องถิ่นเป็นไปด้วยความโปร่งใส และปราศจากการทุจริต ซึ่งหลังจากประชาชนทราบข้อมูลข่าวสาร ก็เริ่มมีความมั่นใจในการจะเปิดโอกาสให้ตนเองมีส่วนร่วมเข้ามามีบทบาทในการบริหารท้องถิ่นของตนเองมากขึ้น 2) ด้านการจัดการแก้ไขความขัดแย้งในสังคมด้วยสันติวิธี : จากยุทธศาสตร์ของนโยบายประชารัฐส่งผลต่อการพัฒนาท้องถิ่นในจังหวัดชุมพร ในด้านการจัดการแก้ไขความขัดแย้งในสังคมด้วยสันติวิธีนั้น ผู้ตอบแบบสัมภาษณ์มีมุมมองว่า จากกิจกรรมของการลงนามสัตยาบันฯ นั้น ได้มอบหมายให้ภาครัฐ ภาคประชาสังคม และภาคธุรกิจเอกชน ร่วมพูดคุยหารือและแสดงความคิดเห็น เพื่อกำหนดแนวทางในการบริหารจัดการ ทำให้ก่อให้เกิดกลไก การมีส่วนร่วมทุกภาคส่วนขึ้น ซึ่งจากความคิดส่วนบุคคลมีความรู้สึกที่ส่งผลทำให้ภาคประชาชน ภาครัฐ และภาคเอกชนที่มีความแตกต่างทางความคิดได้มีโอกาสในแลกเปลี่ยนความคิดเห็นซึ่งกันและกัน ทำให้กลไกการมีส่วนร่วมในทางหลักการ จากการพูดคุยในครั้งนี้ทำให้ช่วยปกป้องกันความขัดแย้งได้ ซึ่งการบริหารงานที่ผ่านมา ภาครัฐมักดำเนินการตัดสินใจไปก่อน เมื่อประชาชนต่อต้านจึงเกิดความขัดแย้งขึ้น ดังนั้นผู้สัมภาษณ์เล็งเห็นว่า การมีส่วนร่วมของทุกภาคส่วนสามารถลดความขัดแย้ง และเพิ่มความสมานฉันท์ขึ้นในจังหวัดชุมพร ซึ่งส่งอยู่ในเกณฑ์ที่ดีขึ้นในปัจจุบัน 3) ด้านการสร้างเสริมสมรรถนะของประชาชนและพลังทางสังคม : จากยุทธศาสตร์ของนโยบายประชารัฐส่งผลต่อการพัฒนาท้องถิ่นในจังหวัดชุมพร ในด้านการสร้างเสริมสมรรถนะของประชาชนและพลังทางสังคมนั้น ผู้ตอบแบบสัมภาษณ์มีมุมมองว่าจากความคิดส่วนบุคคลของผู้ตอบแบบสอบถามนั้น ถือได้ว่าเป็นการปลูกจิตสำนึกให้ประชาชนในท้องถิ่นเกิดจิตสำนึกรักบ้านเกิด เกิดความรู้สึกว่าตนเป็นเจ้าของท้องถิ่นที่อยู่อาศัย จึงทำให้สะท้อนถึงความกระตือรือร้นในการร่วมมือในการนำไปปฏิบัติ ก่อให้เกิดเป็นพลังงานสังคมที่มีคุณภาพต่อการตัดสินใจในการร่วมคิด ร่วมทำ ร่วมพัฒนาท้องถิ่น กล่าวคือ เกิดความรอบคอบในการตัดสินใจมากขึ้น และยังช่วยให้เกิดทางเลือกใหม่ในการพัฒนาท้องถิ่น ทำให้การตัดสินใจดังกล่าวนั้น เกิดการยอมรับมากขึ้น โดยเฉพาะการตัดสินใจที่กระทบกับประชาชนโดยตรง โดยยึดถือจากความศรัทธาและเชื่อมั่นในพลังของประชาชน 4) ด้านการปรับคุณภาพการมีส่วนร่วมในการพัฒนา : จากยุทธศาสตร์ของนโยบายประชารัฐส่งผลต่อการพัฒนาท้องถิ่นในจังหวัดชุมพร ในด้านการปรับคุณภาพการมีส่วนร่วมในการพัฒนานั้น ผู้ตอบแบบ

สัมภาษณ์มีมุมมองว่า ส่งผลให้ประชาชนมีความใกล้ชิด มีที่มา และมีความผูกพันต่อชุมชนระดับหนึ่ง ดังนั้นการปกครองท้องถิ่น นอกจากมีการเลือกผู้แทนทั้งสมาชิกสภาท้องถิ่นและผู้บริหารท้องถิ่น ต้องพยายามส่งเสริมให้ประชาชนรักบ้านเมือง ภูมิใจในชุมชน และอยากเข้าไปมีส่วนร่วมทำงานให้ชุมชน แก้ปัญหาของชุมชนด้วยตนเอง ไม่ใช่แต่เรียกร้อง หรือการแก้ไขจากรัฐหรือองค์กรปกครองส่วนท้องถิ่น อย่างที่เคยเป็น ซึ่งทางภาครัฐก็ต้องเปิดโอกาสให้ประชาชนร่วมคิด ร่วมทำ ร่วมเสียสละ ทรัพยากรที่มี เพื่อร่วมแก้ปัญหาหรือเพื่อสร้างประโยชน์ส่วนรวมอย่างเสมอภาค มีความเอื้ออาทรต่อกัน โดยให้ความสำคัญกับการประนีประนอม พุดคุย แก้ไขปัญหาร่วมกัน หลีกเลี่ยงการแก้ไขปัญหาด้วยความรุนแรง หรือการใช้กำลัง คิดถึงใจเขาใจเราช่วยเหลือเกื้อกูลกัน โดยคำนึงถึงความเท่าเทียมกันและศักดิ์ศรีของความเป็นมนุษย์ 5) ด้านการส่งเสริมท้องถิ่นให้มีส่วนร่วมในการพัฒนา : จากยุทธศาสตร์ของนโยบายประชารัฐส่งผลต่อการพัฒนาท้องถิ่นในจังหวัดชุมพร ในด้านการส่งเสริมท้องถิ่นให้มีส่วนร่วมในการพัฒนานั้น ผู้ตอบแบบสัมภาษณ์มีมุมมองว่า ส่งผลทำให้ภาครัฐในหน่วยงานของจังหวัดชุมพร ให้เกิดการปรับส่วนบทบาทขององค์กรปกครองส่วนท้องถิ่นให้มีการพัฒนาสังคมประชาธิปไตยท้องถิ่น โดยมีการดำเนินดังนี้ 5.1) การเปลี่ยนทัศนคติการทำงานแบบเก่าของนักบริหารท้องถิ่นที่เน้นการตัดสินใจตามสายการบังคับบัญชาไปสู่ระดับการตัดสินใจแบบมีส่วนร่วมมากขึ้น 5.2) สร้างโครงสร้างและกระบวนการทำงานขององค์กรปกครองส่วนท้องถิ่นที่จะดึงให้พลเมืองและพนักงานท้องถิ่นร่วมกันทำงาน 5.3) เปิดองค์กรปกครองส่วนท้องถิ่น โดยสร้างความโปร่งใส และขยายขอบเขตการมีส่วนร่วมของประชาชนให้กว้างขวาง และดำเนินเชิงรุกมากขึ้น 5.4) ส่งเสริมการศึกษาเพื่อเปลี่ยนให้ประชาชนให้มีสำนึกของความเป็นพลเมือง สร้างความรู้สึกรู้สึกเป็นเจ้าของชุมชน เน้นการมีส่วนร่วมเสียสละ 5.5) เสริมสร้าง สนับสนุนให้มีกลุ่ม สมาคม เครือข่ายทางสังคมมีความเข้มแข็งที่ทำงานเพื่อสังคมมากขึ้น และแสวงหาแนวทางให้ภาครัฐ เอกชนและประชาสังคมทำงานร่วมกันเพื่อผลประโยชน์ร่วมกัน และ 5.6) เสริมอำนาจประชาชนในการตัดสินใจ ซึ่งการจากปรับบทบาททั้งของประชาชนและองค์กรปกครองส่วนท้องถิ่นถือเป็นความท้าทาย ที่ส่งผลให้เกิดความสัมพันธ์ใหม่ระหว่างองค์กรปกครองส่วนท้องถิ่นและประชาชน (พลเมือง) เพื่อให้การศึกษาและเสริมอำนาจให้ประชาชน ทำให้การพัฒนาส่งเสริมท้องถิ่น โดยมี องค์กรปกครองส่วนท้องถิ่นเป็นผู้นำ ในการเปลี่ยนสู่สังคมประชาธิปไตยท้องถิ่น 6) ด้านการเสริมสร้างศักยภาพขององค์กรพัฒนาเอกชนและองค์กรประชาชน : จากยุทธศาสตร์ของนโยบายประชารัฐส่งผลต่อการพัฒนาท้องถิ่นในจังหวัดชุมพร ในด้านการเสริมสร้างศักยภาพขององค์กรพัฒนาเอกชนและองค์กรประชาชนนั้น ผู้ตอบแบบสัมภาษณ์มีมุมมองว่า ซึ่งส่งผลให้ประชาชนในจังหวัดชุมพรนั้น เกิดความชอบธรรมในการมีส่วนร่วมพัฒนาชุมชน และสังคม และผลักดันระบอบการ บทเรียนและภูมิปัญญาภาคประชาชน และเอกชน สู่ นโยบายในระดับจังหวัด อำเภอ และตำบล ทำให้เกิดการสร้างการเมืองภาคพลเมือง ที่

สามารถตรวจสอบการเมืองในระบบ ผันนิกกำลัง “ประชารัฐ” อย่างมีศักดิ์ศรี และประกาศจุดยืนประสานพลังทุกภาคส่วน เพื่อมวลประชามุ่งพัฒนาสังคมอย่างสร้างสรรค์

2. ท่านเห็นว่ายุทธศาสตร์ของนโยบายประชารัฐด้านการสร้างภาคีเพื่อการพัฒนาส่งผลต่อการพัฒนาท้องถิ่นในจังหวัดชุมพร หรือไม่ อย่างไร : สำหรับยุทธศาสตร์ของนโยบายประชารัฐด้านการสร้างภาคีเพื่อการพัฒนาส่งผลต่อการพัฒนาท้องถิ่นในจังหวัดชุมพรนั้น ผู้ตอบแบบสัมภาษณ์มีมุมมองว่า ส่งผลให้การปกครองท้องถิ่น ของ จังหวัดชุมพร มีประชาธิปไตยที่เข้มแข็งขึ้นจากการให้ความสำคัญกับประชาธิปไตยที่ประชาชนปกครองตนเองให้มาก เพราะชุมชนเกิดความรับผิดชอบต่อสังคมกันเอง

3. จากการที่รัฐบาลได้นำนโยบายประชารัฐไปปฏิบัติกับองค์กรปกครองส่วนท้องถิ่นในจังหวัดชุมพรท่านเห็นว่าเมื่อดำเนินการตามนโยบายดังกล่าวแล้วมีการพัฒนาหรือไม่ อย่างไร 1) ด้านการสนับสนุนศักยภาพและโอกาสการพัฒนาของคน : จากการที่รัฐบาลได้นำนโยบายประชารัฐไปปฏิบัติกับองค์กรปกครองส่วนท้องถิ่นในจังหวัดชุมพร ในด้านการสนับสนุนศักยภาพและโอกาสการพัฒนาของคน ส่งผลทำให้ชุมชนมีความเข้มแข็งมากขึ้น และมีการร่วมกลุ่มเชื่อมโยงเป็นเครือข่าย เพื่อทำกิจกรรมทั้งด้านนโยบาย เศรษฐกิจ สังคม และสิ่งแวดล้อม ซึ่งสามารถแก้ปัญหาและสนองตอบความต้องการของชุมชนด้วยตนเองได้ดีขึ้น ได้แก่ การแก้ไขปัญหาความยากจน และความเหลื่อมล้ำยังต้องเร่งดำเนินการให้บรรลุเป้าหมาย โดยได้น้อมนำปรัชญาเศรษฐกิจพอเพียง มาส่งเสริมศักยภาพให้ประชาชนรู้จักใช้ชีวิตอย่างรู้ค่า ใช้จ่ายอย่างประหยัด รับผิดชอบต่อสังคมและใช้ทุนทางทรัพยากรทางธรรมชาติให้เกิดผลประโยชน์อย่างสูงสุด ดูแลด้านสาธารณสุขปกเกล้าให้ประชาชนมีสุขภาพที่แข็งแรง มีการพัฒนาการศึกษา และการเรียนรู้ของประชาชนในเชิงคุณภาพ เพื่อเป็นทุนมนุษย์ในการเป็นแรงงานที่ดีให้กับภาคเอกชนในจังหวัดได้ ลดการนำเข้าแรงงาน และการจ้างแรงงานต้นทุนอย่างแรงงานต่างด้าว 2) ด้านการพัฒนาสภาพแวดล้อมทางสังคม : จากการที่รัฐบาลได้นำนโยบายประชารัฐไปปฏิบัติกับองค์กรปกครองส่วนท้องถิ่นในจังหวัดชุมพร ในด้านการพัฒนาสภาพแวดล้อมทางสังคม ซึ่งจากการใช้ทรัพยากรธรรมชาติส่วนใหญ่ถูกนำไปใช้ในการพัฒนาจำนวนมาก ทั้งยังเป็นปัจจัยหลักในการดำเนินชีวิตของประชาชน ทั้งในการดำรงชีพ และภาคธุรกิจ เสริมรายได้ก็ตาม ก่อให้เกิดความเสื่อมโทรมอย่างต่อเนื่องและเกิดปัญหาความขัดแย้งในการใช้ประโยชน์ทรัพยากรธรรมชาติมากขึ้น ทำให้ปัญหาสิ่งแวดล้อมเพิ่มสูงขึ้นตามการขยายตัวของเศรษฐกิจและชุมชนเมือง ทั้งปัญหาขยะมูลฝอยยังไม่ได้รับการแก้ไขอย่างมีประสิทธิภาพ มลพิษทางอากาศ คุณภาพน้ำที่อยู่ในเกณฑ์ดีมีแนวโน้มลดลง ปริมาณการปล่อยก๊าซเรือนกระจก มีแนวโน้มเพิ่มขึ้นอย่างต่อเนื่อง ภัยพิบัติทางธรรมชาติที่มีความรุนแรงมากขึ้น จึงทำให้ควรเล็งเห็นความสำคัญต่อการพัฒนาในเรื่องนี้ให้เพิ่มมากยิ่งขึ้น 3) ด้านการเสริมสร้างศักยภาพการพัฒนาของภูมิภาคและชนบท : จากการที่รัฐบาลได้นำนโยบายประชารัฐไป

ปฏิบัติกับองค์กรปกครองส่วนท้องถิ่นในจังหวัดชุมพร ในด้านการเสริมสร้างศักยภาพการพัฒนาของภูมิภาคและชนบท ผู้ตอบแบบสัมภาษณ์มีความคิดเห็นว่า ยังคงขาดการธรรมาภิบาลและการบริหารจัดการในภาครัฐ ที่ยังมีประสิทธิภาพต่ำอยู่ กล่าวคือ บริการสาธารณะของภูมิภาค และชนบทยังมีระบบการทำงานที่มีระยะเวลาการดำเนินงานที่แตกต่างกัน ในเมืองจะมีบริการที่รวดเร็ว กว่าชนบท อีกทั้งภาครัฐยังมีโครงการที่ใหญ่ และซับซ้อนเกินกว่าประชาชนที่จะเข้าถึง ขาดความเสมอภาคอย่างแท้จริง ผู้มีเงิน และเกียรติยศทางสังคมยังมีบทบาทสำคัญในการมีส่วนร่วมต่อการเสริมสร้างศักยภาพของชุมชนอยู่ดี อีกทั้งคุณภาพของบุคลากรภาครัฐระหว่างภูมิภาคและชนบทก็แตกต่างกัน ผู้ที่มีความสามารถมักโยกย้ายตำแหน่งเข้าเมือง ทำให้ชนบทส่วนใหญ่เป็นพนักงานหรือเจ้าหน้าที่บรรจุใหม่ ขาดความชำนาญในการปฏิบัติงาน ซึ่งภาครัฐควรเข้ามารับฟังปัญหาในส่วนนี้ให้มากขึ้น 4) ด้านการพัฒนาสมรรถนะและประสิทธิภาพของระบบเศรษฐกิจ : จากการที่รัฐบาลได้นำนโยบายประชารัฐไปปฏิบัติกับองค์กรปกครองส่วนท้องถิ่นในจังหวัดชุมพร ในด้านการพัฒนาสมรรถนะและประสิทธิภาพของระบบเศรษฐกิจ จากการที่รัฐบาลได้นำนโยบายประชารัฐไปปฏิบัติกับองค์กรปกครองส่วนท้องถิ่นในจังหวัดชุมพร ในด้านการพัฒนาสมรรถนะและประสิทธิภาพของระบบเศรษฐกิจ สำหรับ จังหวัดชุมพร ถือว่าเป็นจังหวัดที่ประชาชนมีรายได้อยู่ในระดับปานกลาง แต่ผ่านเกณฑ์ข้อมูลจำเป็นพื้นฐานชี้เป้า เพื่อการพัฒนา (จปฐ.) เนื่องจาก จังหวัดชุมพรเป็นสถานที่ตั้งที่อุดมสมบูรณ์ไปด้วยทุนทางทรัพยากรธรรมชาติ ประกอบกับเป็นจังหวัดที่เป็นประตูทองสู่ภาคใต้ อีกทั้งมีการนโยบายภาครัฐมีการผลักดันขับเคลื่อนเศรษฐกิจอย่างมีประสิทธิภาพ ได้รับความร่วมมือจากทุกภาคส่วนเป็นอย่างดีในการสนับสนุนให้ประชาชน ใน จังหวัดชุมพรมีรายได้ ยกตัวอย่างโครงการล่าสุดของภาครัฐ คือ ร้านค้าประชารัฐสุขใจซ้อป โดยจำนวน 3 แห่งคือที่บ้ยม ปตท.จิง ใจ อำเภอลำสนธิ บ้ยม ปตท.เขาพาง อำเภอมือง และบ้ยม ปตท.สามดาว อำเภอบ้านเขา เพื่อเพิ่มยอดขายสินค้านำเข้าของจังหวัดชุมพร ตามนโยบายของรัฐบาล อีกทั้งยังได้รับการสนับสนุนจากหน่วยงานภาคเอกชนในเรื่องการสนับสนุนธุรกิจวิสาหกิจขนาดย่อม (SME) ในด้านต่าง ๆ ได้แก่ บริษัท ชายน้อยฟู้ด จำกัด ผู้บริหาร 7-11 เป็นต้น 5) ด้านการจัดการทรัพยากรธรรมชาติและสิ่งแวดล้อม : จากการที่รัฐบาลได้นำนโยบายประชารัฐไปปฏิบัติกับองค์กรปกครองส่วนท้องถิ่นในจังหวัดชุมพร ในด้านการจัดการทรัพยากรธรรมชาติและสิ่งแวดล้อมจากปี 2556 ที่ได้รับความร่วมมือทุกภาคส่วน ส่งผลให้พื้นที่ป่า ในเขตพื้นที่ จังหวัดชุมพร มีแนวโน้มเพิ่มขึ้น ดังนั้นภาวะโลกร้อน ที่เป็นปัจจัยทำให้เกิดภัยธรรมชาติ และมีความหลากหลายทางชีวภาพ วิฤตน้ำ สำหรับ จังหวัดชุมพรถือว่ามีการพัฒนาเป็นไปในทิศทางที่ดีขึ้น แต่อย่างไรก็ตามที่น่าเป็นห่วง คือ ปริมาณของป่าชายเลน ที่ถือว่าเป็นทรัพยากรสำคัญของ จังหวัดชุมพร ที่นับวันเริ่มพื้นที่จำนวนป่าชายเลนลดลง ทำให้เกิดความเสื่อมโทรมความสมดุลของทะเล จังหวัดชุมพร ที่ปัจจุบันทาง จังหวัดชุมพร ก็กำลังอยู่ในระหว่างการแก้ไขปัญหาอยู่

4. ท่านเห็นว่ามียุทธศาสตร์อื่นที่ส่งผลต่อการพัฒนาท้องถิ่นในจังหวัดชุมพรหรือไม่ : สำหรับยุทธศาสตร์อื่นที่ส่งผลต่อการพัฒนาท้องถิ่นในจังหวัดชุมพรนั้น ผู้ตอบแบบสัมภาษณ์ขอนำเสนอยุทธศาสตร์ที่น่าสนใจ และเหมาะสมกับท้องถิ่นในเขตพื้นที่ จังหวัดชุมพร อีกประการหนึ่ง นั่นคือ การพัฒนาด้านการวางแผนการส่งเสริมการลงทุน พาณิชยกรรม และการท่องเที่ยว โดยมีเป้าหมายสำคัญ ๆ ในการส่งเสริมแนวคิดเศรษฐกิจสร้างสรรค์ให้กับประชาชนในชุมชน ส่งเสริมกำไรเพิ่มมูลค่าของผลิตภัณฑ์ของชุมชน พร้อมจัดหาสถานที่ในการจำหน่ายผลิตภัณฑ์ชุมชน อีกทั้งการท่องเที่ยวเชิงนิเวศในท้องถิ่น

5. ท่านมีข้อเสนอแนะอื่น ๆ เกี่ยวกับนโยบายประชารัฐหรือการพัฒนาท้องถิ่นในจังหวัดชุมพร หรือไม่ อย่างไร : สำหรับข้อเสนอแนะอื่น ๆ เกี่ยวกับนโยบายประชารัฐหรือการพัฒนาท้องถิ่นในจังหวัดชุมพรนั้น ผู้ตอบแบบสัมภาษณ์ขอนำเสนอการบริหารจัดการด้านสาธารณสุข โดยเฉพาะการบริหารจัดการน้ำในช่วงฤดูแล้ง ยังขาดประสิทธิภาพที่ดีทั้งในเชิงปริมาณ และคุณภาพ

คนที่ 6 นางสาวทวิศิลป์ สุขสำเภา ตำแหน่ง ปลัดองค์การบริหารส่วนตำบลพ้อแดง วุฒิกการศึกษาปริญญาตรี หน่วยงาน องค์การบริหารส่วนตำบลพ้อแดง กลุ่มผู้แทนข้าราชการและพนักงานจ้าง วันที่ให้สัมภาษณ์ 14 มิถุนายน 2560

1. ท่านเห็นว่ายุทธศาสตร์ของนโยบายประชารัฐส่งผลต่อการพัฒนาท้องถิ่นในจังหวัดชุมพร หรือไม่ อย่างไร 1) ด้านการให้หลักประกันสิทธิเสรีภาพ : จากยุทธศาสตร์ของนโยบายประชารัฐส่งผลต่อการพัฒนาท้องถิ่นในจังหวัดชุมพร ในด้านการให้หลักประกันสิทธิเสรีภาพนั้น ผู้ตอบแบบสัมภาษณ์มีความคิดเห็นว่าทำให้ประชาชนใน จังหวัดชุมพร เกิดความมั่นใจที่จะเข้ามามีส่วนร่วมในการดำเนินงานของรัฐเพิ่มขึ้น โดยรัฐ จะเป็นผู้อำนวยความสะดวก สนับสนุน และเปิดช่องทางให้ “ประชา” หรือภาคเอกชนและประชาชนทั่วไป เข้ามามีส่วนร่วมตามกระบวนการประชาธิปไตย เพื่อให้ประชาชนเข้าใจการบริหารงานของรัฐบาลในเรื่องต่าง ๆ และไม่สร้างความขัดแย้งให้เกิดขึ้นระหว่างประชาชนกับรัฐ เพราะอยู่ภายใต้กฎหมายที่ว่าด้วยสิทธิ และเสรีภาพ ของแต่ละบุคคลในการดำเนินการต่อ 2) ด้านการจัดการแก้ไขความขัดแย้งในสังคมด้วยสันติวิธี : จากยุทธศาสตร์ของนโยบายประชารัฐส่งผลต่อการพัฒนาท้องถิ่นในจังหวัดชุมพร ในด้านการจัดการแก้ไขความขัดแย้งในสังคมด้วยสันติวิธีนั้น ผู้ตอบแบบสัมภาษณ์มีความคิดเห็นว่าจากสถานการณ์ที่ผ่านมาสภาพสังคมเกิดความแตกแยก คนจำนวนมากภายใน จังหวัดชุมพร ที่มีทัศนคติด้านการเมืองการปกครอง เศรษฐกิจ และสังคมวัฒนธรรมที่มีความเห็นต่างกัน จึงเกิดความขัดแย้งกัน ต่อมาเมื่อนโยบายประชารัฐเข้ามาสู่ท้องถิ่นทั่วทุกอำเภอ ตำบล และชุมชน ที่สร้างความจริงจัง และมาตรการที่รัดกุม ทำให้เกิดความเข้าใจกับความขัดแย้ง ทำให้สังคมสามารถเรียนรู้หรือแก้ไขความขัดแย้งได้ โดยอาศัยการนำหลักความร่วมมือกันมาใช้ในการสร้างความสัมพันธ์ของมวลมนุษยและสันติวิธี ซึ่งสันติ

วิธี คือมุมมองในการจัดการกับความขัดแย้งที่ยึดมั่นในวิถีแห่งสันติ โดยปฏิเสธวิธีการใช้ความรุนแรงทุกรูปแบบ ซึ่งรวมถึงการไม่ตอบโต้อีกฝ่ายโดยใช้ความรุนแรง แม้ว่าจะถูกกระทำด้วยความรุนแรงก็ตาม สันติวิธีไม่ใช่ความเฉื่อยชา หรือการอยู่เฉย ๆ โดยไม่ทำอะไร แต่เป็นการกระทำที่ไม่ใช้ความรุนแรง เพื่อรับมือกับความขัดแย้งที่เผชิญอยู่ แต่สันติวิธีเป็นวิธีที่เราจะอยู่ร่วมกันได้อย่างสงบสุขและมีความสุข แนวทางการแก้ไขปัญหาความขัดแย้งโดยสันติวิธีสามารถทำได้หลายวิธี ได้แก่ การเจรจาต่อรอง การไกล่เกลี่ย และการระงับความขัดแย้ง 2.1) การเจรจาต่อรอง คือ กระบวนการที่สองคนหรือมากกว่าสองคน เสร็จแลกเปลี่ยนผลประโยชน์ ระหว่างกัน ซึ่งอาจเป็นวัตถุประสงค์ของหรือบริการก็ได้ โดยทุกฝ่ายที่เกี่ยวข้องพยายามหาข้อยุติที่ยอมรับร่วมกัน การเจรจาต่อรองจึงเป็นที่ยอมรับของทุกฝ่ายที่เกี่ยวข้อง 2.2) การไกล่เกลี่ย คือกระบวนการยุติธรรมหรือระงับข้อพิพาท หรือความขัดแย้งด้วยความตกลงยินยอมของกลุ่มความเอง โดยที่มีบุคคลที่สามมาเป็นคนกลางคอยช่วยเหลือแนะนำ เสนอแนะหาทางออกในการยุติหรือระงับข้อพิพาทให้กลุ่มความต่อรองกัน ได้สำเร็จ จากหลักนิติธรรมดังกล่าวนี้ ผู้ตอบแบบสัมภาษณ์คิดว่า ทำให้เกิดความสมานฉันท์ภายในสังคมของ จังหวัดชุมพร ความสัมพันธ์กันอย่างใกล้ชิด และเกิดพลังสังคม ที่หันมาพัฒนาจังหวัดกันทดแทน ความขัดแย้ง 3) ด้านการสร้างเสริมสมรรถนะของประชาชนและพลังทางสังคม : จากยุทธศาสตร์ของนโยบายประชารัฐส่งผลต่อการพัฒนาท้องถิ่นในจังหวัดชุมพร ในด้านการสร้างเสริมสมรรถนะของประชาชนและพลังทางสังคมนั้น ผู้ตอบแบบสัมภาษณ์มีความคิดเห็นว่าเป็นการพัฒนาการทำงานร่วมกันของประชาชน จังหวัดชุมพร และเจ้าหน้าที่รัฐ ข้าราชการในทุกระดับเพื่อการพัฒนาอย่างยั่งยืน โดยการสร้าง “เครือข่ายประชารัฐ” ในทุกด้าน ซึ่งจะเป็นกลไกสำคัญที่เชื่อมโยงและเสริมสร้างการมีส่วนร่วมของทุกภาคส่วนเข้าด้วยกัน อันเป็นแนวทางการบริหารราชการแผ่นดินของรัฐบาลปัจจุบัน เพื่อให้การบริหารจัดการงบประมาณของรัฐมีประสิทธิภาพ เกิดความคุ้มค่า และเกิดประโยชน์สูงสุด ทั้งต่อการพัฒนาประเทศ การพัฒนาชุมชน และการพัฒนาสิทธิและสวัสดิการของรัฐเพื่อยกระดับคุณภาพชีวิตประชาชน ไม่ให้เกิดปัญหาความเหลื่อมล้ำในสังคมเช่นที่ผ่านมา โดยมีหัวใจสำคัญของยุทธศาสตร์ “ประชารัฐ” คือ การเสริมสร้างการมีส่วนร่วมของประชาชนทุกคน เนื่องจากการแก้ปัญหาการปฏิรูป และการพัฒนาประเทศในทุกๆ ด้าน จะสำเร็จหรือเห็นผลเป็นรูปธรรม ไม่ได้เลย หากขาดซึ่งความร่วมมือร่วมใจและการมีส่วนร่วมระหว่างประชาชน เจ้าหน้าที่รัฐ 4) ด้านการปรับคุณภาพการมีส่วนร่วมในการพัฒนา : จากยุทธศาสตร์ของนโยบายประชารัฐส่งผลต่อการพัฒนาท้องถิ่นในจังหวัดชุมพร ในด้านการปรับคุณภาพการมีส่วนร่วมในการพัฒนานั้น ผู้ตอบแบบสัมภาษณ์มีความคิดเห็นว่ ในหัวข้อนี้จากนโยบายประชารัฐ มีหลักการส่งเสริมการปรับคุณภาพ เพื่อสร้างความสัมพันธ์ที่ดี ก่อให้เกิดความสมานฉันท์ของชุมชน จนกลายเป็นพลังชุมชน ที่เสมอภาคและเท่าเทียมกัน แต่อย่างไรแล้ว ในมุมมองของผู้ตอบแบบสอบถามการปรับคุณภาพการมีส่วนร่วมนั้น นอกจากการปรับทัศนคติของระหว่างภาครัฐ

ภาคประชาชน ภาคเอกชนให้มีความเข้าใจต่อกันแล้ว การปรับคุณภาพต่อภายในองค์กรก็มีความสำคัญไม่แพ้กัน กล่าวคือ ข้าราชการ พนักงาน ลูกจ้าง ควรที่จะมีความเสมอภาคในการทำงาน เพื่อให้การดำเนินงานเป็นอย่างสะดวกและรวดเร็ว เพื่อเป็นการเตรียมความพร้อมต่อการบริการประชาชน กล่าวคือ นอกจากจะปฏิบัติงานตามตำแหน่งหน้าที่ และสายงานแล้ว ควรมีการปฏิบัติงานที่เอื้ออำนวยต่อผู้ที่มารับผิดชอบการดำเนินงานในขั้นตอนต่อไปโดยคำนึงถึงว่า “เราคือข้าราชการ ประชากร ปฏิบัติงานเพื่อประชาชน” 5) ด้านการส่งเสริมท้องถิ่นให้มีส่วนร่วมในการพัฒนา : จากยุทธศาสตร์ของนโยบายประชารัฐส่งผลต่อการพัฒนาท้องถิ่นในจังหวัดชุมพร ในด้านการส่งเสริมท้องถิ่นให้มีส่วนร่วมในการพัฒนานั้น ผู้ตอบแบบสัมภาษณ์มีความคิดเห็นว่า ปัจจุบันที่ประชาชนจังหวัดชุมพร มีความเป็นปึกแผ่นต่อการมีส่วนร่วมและเกิดการพัฒนาอย่างรวดเร็ว นั้น เป็นเพราะการส่งเสริมชุมชนหรือการพัฒนาท้องถิ่น ที่มุ่งช่วยเหลือพัฒนาให้เกิดการพึ่งตนเองได้ของคนในท้องถิ่น ซึ่งได้ดำเนินการตามรอบเบื้องพระยุคลบาทเป็นไปตามหลักการพัฒนาสังคมชุมชนอย่างแท้จริง โดยมีวิธีการพัฒนาด้วยหัวใจ กล่าวคือ มีหลักที่ไม่ใช่วิธีสั่งการประชาชนปฏิบัติตาม เพราะไม่อาจช่วยให้คนเหล่านั้นพึ่งพาตนเองได้ เนื่องจากการปฏิบัติงานโดยไม่ได้เกิดความจากความพึงพอใจ เราในฐานะพนักงานควรทำหน้าที่กระตุ้นให้ประชาชนคิดหาช่องทางที่จะช่วยตนเอง พึ่งตนเอง โดยไม่มีการบังคับใช้หลักการมีส่วนร่วมของประชาชน เป็นจุดหลักสำคัญ กล่าวคือ ให้คนในท้องถิ่น บริหารท้องถิ่น เพื่อท้องถิ่น นอกจากนี้การบริหารพัฒนาท้องถิ่นนั้นจะประสบผลด้วยดี ย่อมต้องอาศัยความรักท้องถิ่น ความซื่อสัตย์สุจริต ความสมัคปรองมอดกลมเกลียวกัน ประกอบกับการร่วมมือของประชาชนพลเมือง โดยคำนึงถึงประโยชน์ส่วนรวม ทั้งนี้เพื่อได้มาซึ่งความร่มเย็นเป็นสุขของประชาชน 6) ด้านการเสริมสร้างศักยภาพขององค์กรพัฒนาเอกชนและองค์กรประชาชน : จากยุทธศาสตร์ของนโยบายประชารัฐส่งผลต่อการพัฒนาท้องถิ่นในจังหวัดชุมพร ในด้านการเสริมสร้างศักยภาพขององค์กรพัฒนาเอกชนและองค์กรประชาชนนั้น ผู้ตอบแบบสัมภาษณ์มีมุมมองว่าต้องการอาศัย การบูรณาการทำงานร่วมกันระหว่างหลายหน่วยงาน ใน จังหวัดชุมพร ที่เกี่ยวข้อง โดยอาจจะมีจุดเริ่มต้นของแบบเครือข่ายการทำงานที่มีความเหมาะสม จำควรเริ่มจากการทำความเข้าใจกระบวนการและขั้นตอนของกิจกรรมที่จะทำให้เกิดบริการ ดังกล่าวอย่างมีประสิทธิภาพ ซึ่งหมายถึง การคลี่คลายกระบวนการให้บริการทั้งหมดโดยละเอียดเพื่อให้ทราบถึงระดับการมีส่วนร่วมของแต่ละหน่วยงาน ในแต่ละขั้นตอน ก่อนที่จะสามารถตัดสินใจคัดเลือกภารกิจที่ต้องดำเนินการ โดยอาศัยรูปแบบความร่วมมือแบบเครือข่าย และมีการกำหนดรูปแบบการทำงานร่วมกัน ได้อย่างเหมาะสม โดยมีประเด็นสำคัญที่จะต้องคำนึงถึงคือการกำหนดเป้าหมายของภารกิจให้เห็นถึงผลผลิตที่จะต้องนำเสนอต่อประชาชน ผู้รับบริการ และผลลัพธ์สุดท้ายในเชิงคุณค่าสาธารณะ ที่จะเกิดกับประชาชนผู้รับบริการ เช่น การมีสุขภาพที่ดี ความปลอดภัยในชีวิตและทรัพย์สิน การมีน้ำสะอาดอุปโภคบริโภคอย่างเพียงพอเหมาะสม

การมีระบบการกำจัดขยะหรือของเสียที่มีประสิทธิภาพ ทั้งนี้ สามารถระบุหลักเกณฑ์สำคัญในการพิจารณาคัดเลือกภารกิจที่ต้องอาศัยการทำงานในรูปแบบเครือข่ายของหน่วยงานมาร่วมมือกันสร้างให้เกิดบริการที่มีประสิทธิภาพ ดังนี้ 6.1) กระบวนการทำงานเพื่อที่จะให้เกิดบริการนั้นอย่างมีประสิทธิภาพ – ภาพมีความเกี่ยวข้องกับกระบวนการทำงานแบบร่วมมือกัน โดยใกล้ชิดของหลายหน่วยงาน 6.2) เป็นภารกิจที่เป็นประโยชน์ร่วมต่อทุกฝ่ายที่เกี่ยวข้อง จนกระทั่งสามารถเป็นแรงจูงใจให้เกิดการระดมสรรพกำลังของภาครัฐ เอกชน ชุมชน และพลังทางสังคมอื่นมาดำเนินการอย่างบูรณาการ เพื่อสร้างประโยชน์ ให้เกิดกับสาธารณะได้อย่างชัดเจน 6.3) เป็นภารกิจหรือกระบวนการทำงานที่ถูกระเบียบและกลไกภาครัฐ ไม่สามารถเอื้ออำนาจให้มีประสิทธิภาพ และครอบคลุมการให้บริการได้อย่างทั่วถึง 6.4) เป็นภารกิจที่ต้องอาศัยความร่วมมือจากชุมชนที่เป็นผู้ได้รับผลกระทบจากบริการนั้น ๆ เพื่อให้สามารถปรับตัวรับกับความไม่แน่นอนที่จะเกิดขึ้นได้อย่างมีประสิทธิภาพ

2. ท่านเห็นว่ายุทธศาสตร์ของนโยบายประชารัฐด้านการสร้างภาคีเพื่อการพัฒนา ส่งผลต่อการพัฒนาท้องถิ่นในจังหวัดชุมพร หรือไม่ อย่างไร : สำหรับยุทธศาสตร์ของนโยบายประชารัฐด้านการสร้างภาคีเพื่อการพัฒนาส่งผลต่อการพัฒนาท้องถิ่นในจังหวัดชุมพรนั้น ผู้ตอบแบบสัมภาษณ์มีความคิดเห็นว่า จากความเปลี่ยนแปลง โครงสร้างทางการเมือง การปกครอง ไปสู่อิสระภาพ และความเป็นประชาธิปไตยในการพัฒนาทางเศรษฐกิจ และการค้าเสรี นำไปสู่การยกระดับมาตรฐานดำรงชีวิตที่สูงขึ้น ส่งผลการดำเนินชีวิตของประชาชน ใน จังหวัดชุมพร มีความทันสมัย มีความสมบูรณ์ มั่งคั่งของเงินตรา ซึ่งมูลเหตุที่ทำให้วิถีดำเนินชีวิตของประชาชนชาวชุมพรมีความเปลี่ยนแปลงไป กล่าวคือ มีความต้องการที่เพิ่มขึ้น ทั้งในด้านสวัสดิการบริการทางสังคม และนันทนาการมากขึ้น การพัฒนาระบบสื่อสาร โทรคมนาคม ทำให้มีความสามารถในการเข้าถึงข้อมูลข่าวสารได้อย่างรวดเร็ว จึงเป็นผลทำให้ประชาชนมีการรวมตัวเพื่อมีส่วนร่วมต่อการต้องไต่ตรอง และชัดเจนในผลประโยชน์ที่จะได้รับร่วมกัน ซึ่งถือว่านโยบายของประชารัฐนี้ส่งผล ทำให้มีการผลักดันในการร่วมกลุ่มดำรงความเป็นภาคีไว้ได้ในระยะยาว ดังนั้นในผู้สัมภาษณ์มีความคิดเห็นว่าจากนโยบายดังกล่าวกลุ่มองค์กรภาคีที่มีศักยภาพ ควรมีบทบาทสำคัญ 2 ประการคือ การพัฒนาองค์ความรู้ และเทคโนโลยี และการใช้สถานภาพทางสังคม ในการผลักดันนโยบายสาธารณะ หรือโครงการสำคัญกับผู้บริหารที่มีอำนาจในการตัดสินใจ อีกทั้งกลุ่มภาคีนี้ ก็จะมีโอกาสได้ประโยชน์จากการเรียนรู้ และเข้าใจต่อรากเหง้าของปัญหาข้อเท็จจริง และความต้องการของประชาชนอย่างแท้จริง ใน 3 ลักษณะ คือ การเป็นภาคีในการวางแผน ในการดำเนินงานจนนำไปสู่การปฏิบัติ และในการศึกษาวิจัย จึงต่อว่าเป็นภาคีที่ดีก่อให้เกิดการพัฒนาที่ยั่งยืน

3. จากการที่รัฐบาลได้นำนโยบายประชารัฐไปปฏิบัติกับองค์กรปกครองส่วนท้องถิ่นในจังหวัดชุมพรท่านเห็นว่าเมื่อดำเนินการตามนโยบายดังกล่าวแล้วมีการพัฒนาหรือไม่

อย่างไร 1) ด้านการสนับสนุนศักยภาพและโอกาสการพัฒนาของคน : จากการที่รัฐบาลได้นำนโยบาย
 ประชาธิรัฐไปปฏิบัติกับองค์กรปกครองส่วนท้องถิ่นในจังหวัดชุมพร ในด้านการสนับสนุนศักยภาพ
 และโอกาสการพัฒนาของคน ผู้ตอบแบบสัมภาษณ์มีความคิดเห็นว่า เมื่อพิจารณาตามข้อมูลการสำรวจ
 โดยเฉลี่ยภาคครัวเรือนมีรายได้ที่เพิ่มขึ้น เนื่องจากองค์กรปกครองส่วนท้องถิ่นทุกอำเภอ ทุกตำบล ได้
 ร่วมกับ พัฒนาชุมชน จังหวัดชุมพร ในการฝึกอบรมรายได้เพิ่ม เพื่อเป็นการส่งเสริมพัฒนาศักยภาพ
 และโอกาสสร้างรายได้อีกทางหนึ่ง เพื่อให้ประชาชนมีสมรรถภาพในการพึ่งพาตนเองได้ อีกทั้งยังมี
 การสนับสนุนในโครงการหมู่บ้านเศรษฐกิจพอเพียง ที่มีการจัดประกวดในระดับอำเภอ และคัดเลือกผู้
 มีความพอเพียง พอดี ดีเด่นมาแลกเปลี่ยนประสบการณ์ในการดำเนินชีวิต มีการพัฒนาโครงสร้างพื้นที่
 ได้แก่ มี อาสาสมัครสาธารณสุขประจำหมู่บ้าน ท้องถิ่นดูแลเรื่องสาธารณสุขในระดับตำบล มี
 นักปราชญ์ชาวบ้านที่ให้คอยให้ความรู้ สร้างความเข้าใจในการประกอบอาชีพ มีการจัดหาแหล่งน้ำ
 เพื่อเกิดภัยแล้ง มีการพัฒนาชุดลอกคลอง เพื่อปัญหาอุทกภัยในพื้นที่เสี่ยงเป็นต้น นอกจากนี้ยังมีการ
 สำรองผลสำเร็จ โดยการวัดค่าความสุขของคนในชุมชน ซึ่งถือได้ว่า จากน่านโยบายประชารัฐ มา
 พัฒนาศักยภาพคน และท้องถิ่น ทำให้ประชาชนมีความสุข พึ่งพาตนเองได้ ชุมชนก็มีความเข้มแข็ง

2) ด้านการพัฒนาสภาพแวดล้อมทางสังคม : จากการที่รัฐบาลได้นำนโยบายประชารัฐไปปฏิบัติกับ
 องค์กรปกครองส่วนท้องถิ่นในจังหวัดชุมพร ในด้านการพัฒนาสภาพแวดล้อมทางสังคม ผู้ตอบแบบ
 สัมภาษณ์มีความคิดเห็นว่า องค์การบริหารส่วนตำบล ในท้องถิ่น และหน่วยราชการทางราชการมี
 โครงการแก้ไขปัญหาความเดือดร้อนในด้านสาธารณสุขูปโภคอย่างรวดเร็ว อย่างทันถ่วงทีมากยิ่งขึ้น
 ประชาชนในท้องถิ่นเดียวกันที่เป็นตัวแทนในหน่วยงานของทางราชการ เช่น อาสาสมัครสาธารณสุข
 ประจำหมู่บ้าน ที่ดูแลในเรื่องสุขภาพ อาสาสมัครป้องกันภัยฝ่ายพลเรือน ที่ดูแลในเรื่องความปลอดภัย
 และอำนวยความสะดวกในด้านๆ อื่น นักปราชญ์ชุมชนที่เป็นที่ปรึกษาในกับท้องถิ่น และผู้แทนสภาพ
 ราษฎร์ที่ทำหน้าที่เป็นผู้นำท้องถิ่น เป็นกระบอกเสียงของประชาชนในท้องถิ่นในการร่วมคิด ร่วมทำ
 ที่สร้างความโปร่งใสและความยุติธรรมในสังคม 3) ด้านการเสริมสร้างศักยภาพการพัฒนาของภูมิภาค
 และชนบท : จากการที่รัฐบาลได้นำนโยบายประชารัฐไปปฏิบัติกับองค์กรปกครองส่วนท้องถิ่นใน
 จังหวัดชุมพร ในด้านการเสริมสร้างศักยภาพการพัฒนาของภูมิภาคและชนบท ผู้ตอบแบบสัมภาษณ์มี
 ความคิดเห็นว่า มีผลต่อการส่งเสริมระบบกลไกการประสานงานภายใน จังหวัดชุมพรเพิ่มมากขึ้น ซึ่ง
 เป็นการเปิดโอกาสให้ทุกฝ่ายทั้งภูมิภาคและชนบท ได้มีส่วนร่วมในการพัฒนาพื้นที่ที่สภาพแตกต่างกัน
 ได้แลกเปลี่ยนแนวทางการแก้ไขปัญหาาร่วมกันในแนวราบเป็นหลัก อาศัยความสัมพันธ์ระหว่าง
 แกนนำที่เป็นจุดเชื่อมต่อ โดยมีผู้นำท้องถิ่น ได้แก่ กำนัน ผู้ใหญ่บ้าน อาสาสมัครสาธารณสุขประจำ
 หมู่บ้าน และสภาผู้แทนราษฎรเน้นการติดต่อประสานงาน และอาศัยความร่วมมือจากความสัมพันธ์ใน
 แนวระนาบมากกว่าการจัดโครงสร้างแบบลำดับชั้นบังคับบัญชาตามแบบราชการ แต่เป็นการอาศัยทุน

ทางสังคม ที่มีอยู่เดิมในรูปของความสัมพันธ์เชิงเครือญาติ และความสัมพันธ์ฉันท์มิตร ในการประสานงาน และขอความร่วมมือในการเข้าร่วมกิจกรรมการณรงค์ 4) ด้านการพัฒนาสมรรถนะและประสิทธิภาพของระบบเศรษฐกิจ : จากการที่รัฐบาลได้นำนโยบายประชารัฐไปปฏิบัติกับองค์กรปกครองส่วนท้องถิ่นในจังหวัดชุมพร ในด้านการเสริมสร้างศักยภาพการพัฒนาของภูมิภาคและชนบท ผู้ตอบแบบสัมภาษณ์มีความคิดเห็นว่า ผู้ตอบแบบสัมภาษณ์ขออภิปรายตามความเข้าใจของตนเองว่า ในขณะนี้ จังหวัดชุมพร ได้มีการขับเคลื่อนเศรษฐกิจฐานรากตามแนวทาง “สานพลังประชารัฐ” ซึ่งนำมาบูรณาแล้วทำให้เกิดการพัฒนาอย่างรวดเร็ว โดยได้รับความร่วมมือจากของ 5 ภาคส่วน ได้แก่ ภาครัฐ (สนับสนุน) ภาค เอกชน (ขับเคลื่อน) ภาควิชาการ (ให้องค์ความรู้) ภาคประชาสังคม (สร้างความเข้มแข็ง) และภาคประชาชน (ลงมือทำ) โดยดึงจุดเด่น ของแต่อาเภอมาใช้ประโยชน์ ภายในการดำเนินงาน “บริษัทประชารัฐรักสามัคคีชุมพร” ได้ประสานความร่วมมือกับมหาวิทยาลัยศิลปากร วิทยาเขตพระราชวังสนามจันทร์มาช่วยวิจัยและพัฒนาการเก็บรักษากล้วยเล็บมือนาง เพื่อลดปัญหากล้วยล้นตลาดในหน้าฝน และ ขาดตลาดในหน้าแล้ง ทำให้สามารถเก็บกล้วยใช้ได้ยาวนานถึง 6 เดือน รวมทั้งประสาน บริษัท ไทยเบฟเวอเรจ จำกัด (มหาชน) เข้ามาช่วยซื้อกาแฟดิบ ของกลุ่มกาแฟถ้ำสิงห์ เป็นเงิน 1 ล้านบาท ทำให้สมาชิกกว่า 400 คน มีรายได้เพิ่มขึ้น นอกจากนี้ทางสำนักงานอุตสาหกรรม จังหวัดชุมพร ร่วมกับคณะทำงานประชารัฐที่จะเข้ามาส่งเสริมธุรกิจ พร้อมทั้งออกแบบมาให้เติบโตอย่างรวดเร็ว โดยมีทีมงาน มีโครงสร้างธุรกิจ ไปจนถึงวิธีการระดมทุน และการทำตลาดที่มีแนวโน้มการเติบโตที่มีโอกาสเป็นไปได้สูง และมีกิจการเพื่อสังคม พร้อมด้วยเครือข่ายพันธมิตร ทั้งภาครัฐและ เอกชนกว่า 67 หน่วยงาน มาร่วมกันวางแผนการจัดกิจกรรมต่าง ๆ อาทิ กิจกรรมการเปลี่ยนการเกษตรแบบดั้งเดิม ไปสู่การเกษตรสมัยใหม่ ที่เน้นการบริหารจัดการและเทคโนโลยี ซึ่งจะส่งผลให้เกษตรกรร่ำรวยขึ้น และเป็นเกษตรกรแบบผู้ประกอบการ 5) ด้านการจัดการทรัพยากรธรรมชาติและสิ่งแวดล้อม : จากการที่รัฐบาลได้นำนโยบายประชารัฐไปปฏิบัติกับองค์กรปกครองส่วนท้องถิ่นในจังหวัดชุมพร ในด้านการจัดการทรัพยากรธรรมชาติและสิ่งแวดล้อม ผู้ตอบแบบสัมภาษณ์มีความคิดเห็นว่า จากนโยบายประชารัฐ ส่งผลให้ จังหวัดชุมพร ได้ร่วมมือกับ กระทรวงทรัพยากรธรรมชาติและ สิ่งแวดล้อม ในการให้ความสำคัญการส่งเสริมการมีส่วนร่วมของทุกภาคส่วนในการบริหารจัดการ ทรัพยากรธรรมชาติและสิ่งแวดล้อมอย่างยั่งยืน มีนโยบายให้บูรณาการเครือข่ายอาสาสมัคร ทุกเครือข่ายให้รวมกันเป็นเครือข่ายอาสาสมัครพิทักษ์ทรัพยากรธรรมชาติและสิ่งแวดล้อมหมู่บ้าน ซึ่งมีกรมส่งเสริมคุณภาพสิ่งแวดล้อมเป็นหน่วยงานหลักในการดำเนินงาน สนับสนุน เครือข่ายเพื่อเป็น กลไกสำคัญในการเฝ้าระวัง ฟื้นฟู ทรัพยากรธรรมชาติและสิ่งแวดล้อม ในระดับท้องถิ่นและ ระดับประเทศ ซึ่งที่ผ่านมา การดำเนินงานของ อาสาสมัครพิทักษ์ทรัพยากรธรรมชาติและสิ่งแวดล้อมหมู่บ้าน และเครือข่าย อาสาสมัครพิทักษ์ทรัพยากรธรรมชาติและสิ่งแวดล้อมหมู่บ้าน มีบทบาทสำคัญ

ในการเสริมสร้างความเข้มแข็งภาคประชาชน เป็นกลไกสำคัญในการเชื่อมร้อยเครือข่าย อาสาสมัคร พิทักษ์ทรัพยากรธรรมชาติและสิ่งแวดล้อมหมู่บ้าน และภาคีเครือข่ายจากภาคส่วนต่าง ๆ ในการขับเคลื่อนการดำเนินงานตามแนวทางประชารัฐ ในการดูแล ป้องกัน และแก้ไขปัญหาความเสื่อมโทรมของทรัพยากรธรรมชาติ ปัญหามลพิษ เพื่อสร้างสิ่งแวดล้อมที่ดีให้ชุมชน ท้องถิ่น และประเทศ สร้างการยอมรับในหลากหลายพื้นที่ ตั้งแต่ต้นน้ำจนถึงปลายน้ำอย่างเป็นรูปธรรม ซึ่งทำให้ในทุกปีทางด้านจังหวัดชุมพร ก็ได้มีการจัดกิจกรรมเนื่องในวันสิ่งแวดล้อมไทย และ วัน อาสาสมัครพิทักษ์ทรัพยากรธรรมชาติและสิ่งแวดล้อมหมู่บ้าน แห่งชาติในครั้งนี ภายใต้อชื้อโครงการ “ร่วมร้อยดวงใจเทิดไท้องค์ราชันพระบิดาแห่งการอนุรักษ์ทรัพยากร ธรรมชาติและสิ่งแวดล้อม” เนื่องในวันสิ่งแวดล้อมไทย และวันอาสาสมัครพิทักษ์ทรัพยากรธรรมชาติและสิ่งแวดล้อมหมู่บ้าน (อาสาสมัครพิทักษ์ทรัพยากรธรรมชาติและสิ่งแวดล้อมหมู่บ้าน) แห่งชาติ (4 ธันวาคมของทุกปี) เพื่อน้อมรำลึกถึงพระมหากรุณาธิคุณ และร่วมแสดงความอาลัย พระบาทสมเด็จพระปรมินทรมหาภูมิพลอดุลยเดช ในฐานะที่ทรงเป็นพระบิดาแห่งการอนุรักษ์ทรัพยากรธรรมชาติและสิ่งแวดล้อม มีนิตรรศการด้านสิ่งแวดล้อม การจัดการขยะ กิจกรรมด้านพลังงาน และเพื่อแสดงออกถึงสัญลักษณ์ของการรวมพลังเครือข่าย อาสาสมัครพิทักษ์ทรัพยากรธรรมชาติและสิ่งแวดล้อมหมู่บ้าน พร้อมทั้งมอบ โล่และเกียรติบัตรยกย่อง เชิดชู อาสาสมัครพิทักษ์ทรัพยากรธรรมชาติและสิ่งแวดล้อมหมู่บ้าน และเครือข่ายอาสาสมัครพิทักษ์ทรัพยากรธรรมชาติและสิ่งแวดล้อมหมู่บ้าน ที่มีผลงานดีเด่นในระดับจังหวัด มีผู้เข้าร่วมกิจกรรม ประกอบด้วยผู้แทนจากส่วนราชการ เครือข่าย อาสาสมัครพิทักษ์ทรัพยากรธรรมชาติและสิ่งแวดล้อมหมู่บ้าน ผู้แทนจากสถานศึกษา กำลังพลจากมณฑลทหารบกที่ 44 ผู้แทนจากหน่วยงานรัฐวิสาหกิจ ภาคเอกชน และประชาชนในพื้นที่” หลังจากนั้น ได้มีพิธีมอบ โล่และเกียรติบัตรแก่ อาสาสมัครพิทักษ์ทรัพยากรธรรมชาติและสิ่งแวดล้อมหมู่บ้าน ดีเด่น พิธีมอบพันธุ์กล้าไม้แก่ผู้แทน อาสาสมัครพิทักษ์ทรัพยากรธรรมชาติและสิ่งแวดล้อมหมู่บ้าน จาก 8 อำเภอ พิธีมอบพันธุ์ปลาน้ำจืด การปล่อยพันธุ์ปลาน้ำจืดลงสู่แม่น้ำลำคลอง การกำจัดวัชพืชและผักตบชวา

4. ท่านเห็นว่ามียุทธศาสตร์อื่นที่ส่งผลต่อการพัฒนาท้องถิ่นในจังหวัดชุมพรหรือไม่ : สำหรับยุทธศาสตร์อื่นที่ส่งผลต่อการพัฒนาท้องถิ่นในจังหวัดชุมพรนั้น ผู้ตอบแบบสัมภาษณ์ขอนำเสนอยุทธศาสตร์ที่น่าสนใจ คือ ยุทธศาสตร์การพัฒนาการท่องเที่ยวอย่างครบวงจร ถือว่ามีผลกระทบในการสร้างรายได้ประชาชนอีกช่องทางหนึ่งจากการท่องเที่ยว โดยการพัฒนาและปรับปรุงแหล่งท่องเที่ยวให้ได้มาตรฐาน ส่งเสริมการท่องเที่ยวทางธรรมชาติ เิงนิเวศ เิงเกษตร ประวัติศาสตร์ ศาสนา วัฒนธรรมประเพณีท้องถิ่น การพัฒนาระบบบริหารจัดการกิจกรรมผลิตภัณฑ์และบุคลากรด้านการท่องเที่ยวโดยการมีส่วนร่วมของชุมชน พัฒนาตลาดและเชื่อมโยงเครือข่ายการท่องเที่ยวและการประชาสัมพันธ์

5. ท่านมีข้อเสนอแนะอื่น ๆ เกี่ยวกับนโยบายประชารัฐหรือการพัฒนาท้องถิ่นในจังหวัดชุมพร หรือไม่ อย่างไร : สำหรับข้อเสนอแนะอื่น ๆ เกี่ยวกับนโยบายประชารัฐ ผู้ตอบแบบสัมภาษณ์ขอเสนอปัจจัยที่ส่งผลต่อความสำเร็จในการดำเนินงาน คือ ข้อมูลพื้นฐานเพื่อใช้ในการชี้เป้าและวางแผนการพัฒนา (จปฐ.) เพื่อ ดำเนินงานภายใต้ คำสำคัญของนโยบายประชารัฐ คือ “มั่นคง มั่งคั่ง ยั่งยืน” พร้อมด้วยการเดินก้าวไปด้วยกัน ในการเชื่อมโยงเป็นเครือข่าย ช่วยเหลือคนในจังหวัดชุมพร สื่อสารด้วยความเข้าใจ เป็นสโลแกนที่ทางผู้ที่เป็นที่หน้าที่ปฏิบัติงานในหน่วยงานภาครัฐควรเห็นถึงความสำคัญ ร่วมกับประชาชน และภาคเอกชน เพื่อเตรียมความพร้อมในพัฒนาท้องถิ่นเป็นด้วยกัน

คนที่ 7 นายกิตติศักดิ์ พรหมรัตน์ ตำแหน่ง สมาชิกสภาองค์การบริหารส่วนจังหวัดชุมพรวุฒิกการศึกษา ปริญญาตรี กลุ่มผู้แทนสมาชิกสภาองค์การปกครองส่วนท้องถิ่น วันที่ให้สัมภาษณ์ 19 มิถุนายน 2560

1. ท่านเห็นว่ายุทธศาสตร์ของนโยบายประชารัฐส่งผลต่อการพัฒนาท้องถิ่นในจังหวัดชุมพร หรือไม่ อย่างไร 1) ด้านการให้หลักประกันสิทธิเสรีภาพ : จากยุทธศาสตร์ของนโยบายประชารัฐส่งผลต่อการพัฒนาท้องถิ่นในจังหวัดชุมพร ในด้านการให้หลักประกันสิทธิเสรีภาพนั้น มีความคิดเห็น ว่า จากนโยบายดังกล่าว ถือได้ว่าเป็นการรับรองและให้หลักประกันสิทธิทางการเมือง สิทธิมนุษยชนและความเสมอภาค ส่งผลทำให้ประชาชนใน จังหวัดชุมพรริเริ่มเข้ามามีบทบาทในการบริหารภาครัฐมากยิ่งขึ้น ทั้งในระดับตำบล อำเภอ และจังหวัด เหตุผลที่เป็นเช่นนี้ ในความคิดเห็นส่วนตัวคิดว่าอาจเป็นเพราะว่าจากนโยบายฯ ได้มีกฎหมายรับรองสิทธิประชาชนในการรับรู้ข่าวสาร ข้อมูล โดยเฉพาะอย่างยิ่งข่าวสารข้อมูลของราชการ โดยส่งเสริมให้มีการพิทักษ์สิทธิและควบคุมตรวจสอบการดำเนินงานของรัฐ จึงทำให้ประชาชนชาวชุมพรตระหนักถึงสิทธิและหน้าที่ความเป็น มนุษยชน ความเป็นเจ้าของท้องถิ่น ซึ่งถือว่าเป็นเรื่องที่ดี 2) ด้านการจัดการแก้ไขความขัดแย้งในสังคมด้วยสันติวิธี : จากยุทธศาสตร์ของนโยบายประชารัฐส่งผลต่อการพัฒนาท้องถิ่นในจังหวัดชุมพร ในด้านการจัดการแก้ไขความขัดแย้งในสังคมด้วยสันติวิธีนั้น มีความคิดเห็น ว่า จากการสนับสนุนให้การทำงานร่วมกันเพื่อแก้ไขปัญหาคความขัดแย้งอย่างสันติโดยยอมรับพื้นฐานของความเสมอภาคและเคารพสิทธิซึ่งกัน โดยคำนึงถึงสิทธิของทุกฝ่ายตามนโยบายฯ มีผลทำให้ทุกภาคส่วนใน จังหวัดชุมพรมีส่วนร่วมที่เกิดขึ้นระหว่าง องค์การปกครองส่วนท้องถิ่น กับประชาชนมีความรับผิดชอบร่วมกันในการวางแผนเตรียมโครงการ และผลที่จะเกิดขึ้นจากการดำเนินการ โครงการอย่างเหมาะสมที่จะใช้สำหรับการพิจารณาประเด็นที่มีความยุ่งยากซับซ้อนและมีข้อโต้แย้งเป็นไปในทิศทางที่คลี่คลายและดีขึ้น เช่น การใช้กลุ่มที่ปรึกษาซึ่งเป็นผู้ทรงคุณวุฒิในสาขาต่าง ๆ ที่เกี่ยวข้อง การใช้อุญญาโตตุลาการเพื่อแก้ไขปัญหาข้อขัดแย้ง และการเจรจาเพื่อหาทางประนีประนอมกัน เป็นต้น ทำให้เกิดความยุติธรรม

โปร่งใส และความไว้วางใจซึ่งกันและกันระหว่าง องค์กรปกครองส่วนท้องถิ่นกับประชาชน และ
 ภาครัฐ 3) ด้านการสร้างเสริมสมรรถนะของประชาชนและพลังทางสังคม : จากยุทธศาสตร์ของ
 นโยบายประชารัฐส่งผลต่อการพัฒนาท้องถิ่นในจังหวัดชุมพร ในด้านการสร้างเสริมสมรรถนะของ
 ประชาชนและพลังทางสังคมนั้น มีความคิดเห็นว่าเป็นเชิงหลักการของการดำเนินงาน เพื่อส่งเสริมให้
 บุคคลและชุมชน นำศักยภาพของตนเอง และภูมิปัญญาของชุมชนมาใช้ ให้เกิดประโยชน์ต่อการ
 พัฒนาชุมชน โดยการร่วมคิด ร่วมทำ และพัฒนาชุมชนนั้นถือว่าส่งผลดีต่อ จังหวัดชุมพรเป็นอย่างยิ่ง
 ก่อให้เกิดพลังการจัดการและเกิดองค์กรชุมชนใหม่ ๆ ขึ้นอย่างมากมาโดยความสมัครใจ และมีการ
 จัดการที่ดี โดยสมาชิกชุมชน เป็นผู้บริหารจัดการกันเอง ซึ่งเป็นเสมือนสัญญาประชาคม ในการแสดง
 พลังชุมชน เป็นศูนย์กลางการประสานงาน ทั้งภายในชุมชน และเครือข่ายภายนอกชุมชน อีกทั้งยังเป็น
 องค์กรชุมชน เพื่อการพัฒนาชุมชนที่ต่อเนื่อง และยั่งยืน แต่ในด้านงบประมาณที่จะร่วมสนับสนุนจาก
 ทางภาครัฐนั้น ยังคงขาดความชัดเจน และแน่นอนในตัวของงบประมาณ ทำให้การพัฒนาเป็นอย่าง
 ล่าช้า ประชาชนบางส่วนขาดกำลังใจในการสนับสนุน และดำเนินการต่อ และยังคงผ่านส่วนกลางใน
 การพิจารณาอยู่ดี 4) ด้านการปรับคุณภาพการมีส่วนร่วมในการพัฒนา : จากยุทธศาสตร์ของ
 นโยบายประชารัฐส่งผลต่อการพัฒนาท้องถิ่นในจังหวัดชุมพร ในด้านการปรับคุณภาพการมีส่วนร่วม
 ในการพัฒนานั้น มีความคิดเห็นว่าเป็นนโยบายฯ ปลุกฝังให้ประชาชนเกิดความเชื่อมั่นและศรัทธาใน
 ศักยภาพของตน ว่ามนุษย์ทุกชีวิตมีคุณค่า และมีความหมาย มีศักดิ์ศรี และมีศักยภาพ โดยไม่มีการแบ่ง
 ชนชั้น และเสริมสร้าง “ภูมิคุ้มกัน” ให้กับประชาชน โดยเริ่มต้นที่ประชาชน โดยยืนจุดเดียวกับ
 ประชาชน มองโลก มองชีวิต มองปัญหา จากทัศนะของประชาชน เพื่อให้เข้าใจปัญหา ความต้องการ
 ของประชาชนในท้องถิ่นเพื่อให้เข้าถึงชีวิตจิตใจ ของประชาชน ทำงานร่วมกับประชาชน โดยการ
 คำนึงถึงปัญหาของประชาชนและของท้องถิ่น และมีกำลังใจลุกขึ้นต่อสู้กับปัญหา ช่วยกันคิด ช่วยกัน
 แก้ไขปัญหานั้น ย่อมมีหนทางที่จะกระทำได้โดยไม่ยากหากเข้าใจปัญหาและเข้าถึงจิตใจของ
 ประชาชน ยึดประชาชนเป็นพระเอก โดยประชาชนต้องเป็นผู้กระทำการพัฒนาด้วยตนเอง 5) ด้านการ
 ส่งเสริมท้องถิ่นให้มีส่วนร่วมในการพัฒนา : จากยุทธศาสตร์ของนโยบายประชารัฐส่งผลต่อการ
 พัฒนาท้องถิ่นในจังหวัดชุมพร ในด้านการส่งเสริมท้องถิ่นให้มีส่วนร่วมในการพัฒนานั้น มีความ
 คิดเห็นว่าเป็นฐานะที่ทำหน้าที่ในการเป็นผู้แทนสมาชิกสภาองค์กรปกครองส่วนท้องถิ่น ซึ่งมีการ
 ปฏิบัติงานที่เกี่ยวข้องในด้านนี้โดยตรง มีความรู้สึกว่าเป็นนโยบายประชารัฐนั้น ส่งผลทำให้ในพื้นที่
 จังหวัดชุมพรมีการพัฒนาในปัจจัยสำคัญต่าง ๆ มากมาย โดยเฉพาะหนึ่งในพันธกิจของ จังหวัดชุมพร
 ที่ได้กล่าวไว้ว่าด้วยการเพิ่มประสิทธิภาพการบริหารราชการจังหวัดเพื่อประโยชน์สุขของประชาชน
 ภายใต้หลักเกณฑ์และวิธีการบริหารกิจการบ้านเมืองที่ดี จึงมีผลทำให้ องค์กรปกครองส่วนท้องถิ่นมี
 บทบาทในการรับรองสิทธิชุมชนและท้องถิ่นในการจัดการทรัพยากรธรรมชาติสิ่งแวดล้อมและการมี

ส่วนร่วมในกิจกรรมและโครงการต่าง ๆ ที่อยู่ในพื้นที่นั้นๆ ทำให้ต้องคิดในเชิงสร้างสรรค์ พัฒนาคุณภาพ ชีตความสามารถ มีความจริงใจ ซื่อสัตย์สุจริต โดยเอาผลประโยชน์ของส่วนรวมเป็นที่ตั้ง ดูแลประชาชนให้ออก และรู้จักรับฟังประชาชน 6) ด้านการเสริมสร้างศักยภาพขององค์กรพัฒนาเอกชนและองค์กรประชาชน : จากยุทธศาสตร์ของนโยบายประชารัฐส่งผลต่อการพัฒนาท้องถิ่นในจังหวัดชุมพร ในด้านการเสริมสร้างศักยภาพขององค์กรพัฒนาเอกชนและองค์กรประชาชนนั้น มีความคิดเห็นว่า ส่งผลทำให้ก่อให้เกิดการพัฒนาการขององค์กรพัฒนาเอกชนเกิดขึ้นในจังหวัดชุมพรเพิ่มขึ้น เพราะความต้องการของคนในสังคมที่ต้องการการมีส่วนร่วมในการแก้ไขปัญหาสังคม หรือต้องการการมีส่วนร่วมในการพัฒนาสังคม โดยไม่จำเป็นที่จะต้องเป็นองค์กรภาครัฐแต่เพียงฝ่ายเดียว เนื่องจากภาครัฐถูกมองว่าไม่สามารถทำหน้าที่ในการพัฒนาหรือแก้ไขปัญหาสังคมได้อย่างทั่วถึงหรือทันต่อเหตุการณ์ องค์กรพัฒนาเอกชนจึงเป็นปรากฏการณ์ที่เกิดขึ้น แต่อย่างไรแล้ว ในฐานะเป็นผู้แทนสมาชิก มีความคิดเห็นว่า องค์กรพัฒนาเอกชนควรมีการรวมตัวกันเป็นเครือข่าย ทำงานร่วมกับภาคประชาสังคมอื่น ๆ ทำงานเชิงสมานฉันท์กับหน่วยงานภาครัฐ ขยายฐานของแนวร่วมลดความขัดแย้งในการเผชิญหน้าลง พัฒนาบุคลากรให้เป็นมืออาชีพสร้างบุคลากรให้เป็นผู้ใฝ่รู้ เผชิญหน้ากับความจริง และยอมรับความผิดพลาดขององค์กร ขณะเดียวกันภาครัฐควรออกกฎระเบียบหรือกฎหมายที่ยอมรับการทำงานขององค์กรพัฒนาเอกชนให้มากขึ้น

2. ท่านเห็นว่ายุทธศาสตร์ของนโยบายประชารัฐด้านการสร้างภาคีเพื่อการพัฒนาส่งผลต่อการพัฒนาท้องถิ่นในจังหวัดชุมพร หรือไม่ อย่างไร : สำหรับยุทธศาสตร์ของนโยบายประชารัฐด้านการสร้างภาคีเพื่อการพัฒนาส่งผลต่อการพัฒนาท้องถิ่นในจังหวัดชุมพรนั้น ขอแสดงความคิดเห็นว่า จากนโยบายนี้ ส่งผลทำให้ขีดความสามารถในการพัฒนาของจังหวัดชุมพร มีศักยภาพที่เพิ่มขึ้น จากสนับสนุนการสร้างภาคีเพื่อการพัฒนาที่ไม่เป็นฝักฝ่ายในทางการเมืองรวมทั้งการให้ความสำคัญกับการสร้างภาคีเพื่อการพัฒนาในระดับภูมิภาคท้องถิ่นและชุมชน ซึ่งทำให้เกิดภาคีเครือข่ายต่าง ๆ อย่างหลากหลาย ที่มีการรวมตัวกันเพื่อสร้างสรรค์คุณภาพชีวิตที่ และรักษาทุนทางทรัพยากรธรรมชาติของท้องถิ่นตนเอง

3. จากการที่รัฐบาลได้นำนโยบายประชารัฐไปปฏิบัติกับองค์กรปกครองส่วนท้องถิ่นในจังหวัดชุมพรท่านเห็นว่าเมื่อดำเนินการตามนโยบายดังกล่าวแล้วมีการพัฒนาหรือไม่ อย่างไร 1) ด้านการสนับสนุนศักยภาพและโอกาสการพัฒนาของคน : จากการที่รัฐบาลได้นำนโยบายประชารัฐไปปฏิบัติกับองค์กรปกครองส่วนท้องถิ่นในจังหวัดชุมพร ในด้านการสนับสนุนศักยภาพและโอกาสการพัฒนาของคน มีความคิดเห็นว่า ส่งผลทำให้องค์กรปกครองส่วนท้องถิ่นในจังหวัดชุมพรมีการพัฒนาในด้านนี้มากขึ้น โดยมีการดำเนินการปรับปรุงการดำเนินชีวิตให้สอดคล้องและรองรับกับการเปลี่ยนแปลงที่จะเกิดขึ้นในอนาคต การสร้างชุมชนให้มีคุณภาพชีวิตดี มีความสุข ซึ่ง

จากนโยบายประชารัฐทำให้เกิดโครงในการสนับสนุนศักยภาพของคนในชุมชนหลากหลายโครงการ ซึ่งขอเอ่ยถึงโครงการที่แก้ไขปัญหาในชุมชนที่ชัดเจน อาทิ โครงการปฏิบัติการแก้จนแบบเข้าถึงทุกครัวเรือน โดยใช้หลักการแบบประสาน 2 พลัง คือ พลังจากภายในชุมชน โดยกระบวนการแผนชุมชน และพลังจากภายนอกโดยชุดปฏิบัติการแก้จน ภายใต้หลักการมีส่วนร่วมของประชาชน และประชาชนเป็นศูนย์กลาง โครงการส่งเสริมวิถีชีวิตเศรษฐกิจพอเพียง โดยใช้หลักการพัฒนาชุมชนแบบมีส่วนร่วม “ยึดประชาชนเป็นศูนย์กลางการพัฒนา” ยึดหลัก “การทำงานร่วม” “การเรียนรู้จากการปฏิบัติ” เป็นหลัก และใช้เทคนิค “การกระตุ้นความคิด สร้างจิตสำนึก” และเริ่มต้นด้วย “ตัวชี้วัด 6X2 เป็นเป้าหมาย โครงการการพัฒนาผู้นำชุมชนและอาสาสมัคร โดยการพัฒนาความสามารถของผู้นำชุมชน/ผู้นำกลุ่ม/องค์กรชุมชน ผู้นำเครือข่ายขององค์กรชุมชน อาสาพัฒนาชุมชน ผู้นำอาสาพัฒนาชุมชน ให้มีภาวะผู้นำ จิตใจอาสาสมัคร รวมทั้งมีความรู้และทักษะในการทำงานชุมชน 2) ด้านการพัฒนาสภาพแวดล้อมทางสังคม : จากการที่รัฐบาลได้นำนโยบายประชารัฐไปปฏิบัติกับองค์กรปกครองส่วนท้องถิ่นในจังหวัดชุมพร ในด้านการพัฒนาสภาพแวดล้อมทางสังคม มีความคิดเห็นว่า นโยบายฯ ในด้านนี้ถือว่าไม่ได้มีอะไรใหม่ เนื่องจากว่าการพัฒนาสภาพแวดล้อมทางสังคม เป็นหน้าที่หลักขององค์กรปกครองส่วนท้องถิ่นอยู่แล้ว ภายใต้โครงการ “หน่วยบำบัดทุกข์ บำรุงสุข สร้างรอยยิ้มให้ประชาชน” แต่เพิ่มเติมขึ้นมา คือ มีหน่วยงานภาครัฐ รัฐวิสาหกิจ และภาคเอกชน เข้ามามีบทบาทในการให้บริการประชาชนในพื้นที่เชิงรุกถึงระดับพื้นที่หมู่บ้าน/ชุมชน เพิ่มความสะดวกสบาย ลดค่าใช้จ่ายของประชาชนในการติดต่อราชการ และลดค่าครองชีพให้กับประชาชนในสถานะเศรษฐกิจปัจจุบัน 3) ด้านการเสริมสร้างศักยภาพการพัฒนาของภูมิภาคและชนบท : จากการที่รัฐบาลได้นำนโยบายประชารัฐไปปฏิบัติกับองค์กรปกครองส่วนท้องถิ่นในจังหวัดชุมพร ในด้านการเสริมสร้างศักยภาพการพัฒนาของภูมิภาคและชนบท มีความคิดเห็นว่า ผู้ให้สัมภาษณ์มีความคิดเห็นว่า จากผลการดำเนินงานตามนโยบายฯ การพัฒนาโครงสร้างพื้นฐาน เช่น ถนน แหล่งน้ำ ไปจนถึงการส่งเสริมอาชีพ การลงทุน และการตลาด ส่งผลทำให้ประชาชนในพื้นที่แห่งนั้นได้รับการพัฒนา และการบริการทางเศรษฐกิจ และสังคม ที่จำเป็นในทุกสาขา อันเป็นโครงการระยะยาว ในการแก้ไขปัญหาหลักของประชาชนให้ได้ผลอย่างสมบูรณ์ 4) ด้านการพัฒนาสมรรถนะและประสิทธิภาพของระบบเศรษฐกิจ : จากการที่รัฐบาลได้นำนโยบายประชารัฐไปปฏิบัติกับองค์กรปกครองส่วนท้องถิ่นในจังหวัดชุมพร ในด้านการพัฒนาสมรรถนะและประสิทธิภาพของระบบเศรษฐกิจ มีความคิดเห็นว่า ประชาชนชาวชุมพร ส่วนใหญ่ประกอบอาชีพเกษตรกรรม ปลูก ผลไม้ ยางพารา ปาล์ม น้ำมัน เลี้ยงสัตว์ ซึ่งรายได้ส่วนใหญ่จะมาจากการจำหน่ายผลผลิตทางการเกษตรทำให้ประชากรมีรายได้ไม่แน่นอน องค์กรปกครองส่วนท้องถิ่นจึงได้ทำหน้าที่ตามนโยบายพัฒนาเศรษฐกิจฐานรากการค้า การลงทุน และการท่องเที่ยว โดยเป็นศูนย์กลางประสานงานหน่วยของรัฐ เอกชน ในการมีบทบาทเข้ามา

ช่วยเหลือในระดับจังหวัด เช่น พัฒนาชุมชนจังหวัดชุมพรอุตสาหกรรมฯ สำนักงานส่งเสริมวิสาหกิจขนาดกลางและขนาดย่อม กลุ่มสถานพลังประชารัฐ รวมทั้งในปัจจุบันสำนักงานท้องถิ่นจังหวัดชุมพร มีภารกิจสำคัญ ๆ คือ การเป็นคณะกรรมการตรวจสอบราคากลางของส่วนราชการและองค์กรปกครองส่วนท้องถิ่นที่สำคัญ ๆ คือ การเป็นคณะกรรมการตรวจสอบราคาของส่วนราชการและองค์กรปกครองส่วนท้องถิ่นที่มีการจัดซื้อจัดจ้างในวงเงินตั้งแต่ 1 ล้านบาทขึ้นไป และการออกตรวจสอบการเงินการคลังการบัญชีขององค์กรปกครองส่วนท้องถิ่นให้ปีละ 4 ครั้งทุกแห่ง เป็นต้น 5) ด้านการจัดการทรัพยากรธรรมชาติและสิ่งแวดล้อม : จากการที่รัฐบาลได้นำนโยบายประชารัฐไปปฏิบัติกับองค์กรปกครองส่วนท้องถิ่นในจังหวัดชุมพร ในด้านการจัดการทรัพยากรธรรมชาติและสิ่งแวดล้อม มีความคิดเห็นว่า จากการดำเนินการตามนโยบายฯ โดยเสริมสร้างองค์กรชาวบ้านทั้งในระดับเครือข่ายและชุมชนให้มีความเข้มแข็ง จึงส่งผลทำให้ประชาชนตระหนักถึงการมีส่วนร่วมในการจัดการทรัพยากร การจัดการ การบำรุงรักษา และการใช้ประโยชน์จากทรัพยากรธรรมชาติและสิ่งแวดล้อมที่อยู่ในเขตพื้นที่ เพิ่มโอกาสให้ประชาชนในการเข้าไปมีส่วนร่วมในการบำรุงรักษาทรัพยากรธรรมชาติและสิ่งแวดล้อมที่อยู่นอกเขตพื้นที่ เฉพาะกรณีที่มีผลกระทบต่อดำรงชีวิต ของประชาชนในพื้นที่ของตน การมีส่วนร่วมในการพิจารณา เพื่อริเริ่ม โครงการ หรือกิจกรรมใด นอกเขตพื้นที่ ซึ่งอาจมีผลกระทบต่อคุณภาพสิ่งแวดล้อม หรือสุขภาพอนามัยของประชาชนในพื้นที่"

4. ท่านเห็นว่ามียุทธศาสตร์อื่นที่ส่งผลต่อการพัฒนาท้องถิ่นในจังหวัดชุมพรหรือไม่ : สำหรับยุทธศาสตร์อื่นที่ส่งผลต่อการพัฒนาท้องถิ่นในจังหวัดชุมพรนั้น ขอแสดงความคิดเห็นในฐานะผู้แทนของสมาชิกสภาองค์กรปกครองส่วนท้องถิ่น โดยขอเสนอยุทธศาสตร์การเชื่อมโยงองค์กรเครือข่ายชุมชน ทั้งเพื่อให้การปฏิบัติการเชื่อมโยงในระดับต่าง ๆ ได้มีการปฏิบัติอย่างชัดเจนเป็นรูปธรรม โดยมีหลักการปฏิบัติงานเชื่อมโยงจากระดับตำบล สู่ระดับจังหวัด และภาคใต้ ไปสู่ระดับชาติ เพื่อเป้าหมายในแก้ไขปัญหาคนข้างล่างทิศทางการเสริมสร้างความเข้มแข็งระดับพื้นที่ ใช้สภาองค์กรชุมชนตำบล ในการเชื่อมโยงทุกหน่วยงาน เชื่อมโยงงบประมาณทั้งหมด ให้องค์กรชุมชนจัดการตนเอง โดยอาจจะมีสถาบันจากส่วนกลางมาดำเนินการเชื่อมโยงระดับตำบลให้ชุมชนท้องถิ่นจัดการตนเองภายใต้ประเด็นปัญหาของคนในตำบลนั้น ๆ

5. ท่านมีข้อเสนอแนะอื่น ๆ เกี่ยวกับนโยบายประชารัฐหรือการพัฒนาท้องถิ่นในจังหวัดชุมพรหรือไม่ อย่างไร : สำหรับข้อเสนอแนะอื่น ๆ เกี่ยวกับนโยบายประชารัฐหรือการพัฒนาท้องถิ่นในจังหวัดชุมพรนั้น ขอแสดงความคิดเห็นว่า ควรส่งเสริมให้มีการนำประชาชนกลุ่มเกษตรกรไปดูงานยังต่างพื้นที่ ทั้งในประเทศและต่างประเทศ เพื่อให้เกิดความรู้ และความคิด ได้เห็นแบบอย่างที่มีคนทำและประสบความสำเร็จ ซึ่งจะเป็นแรงกระตุ้นให้นำไปใช้ในการพัฒนาชุมชนของตนเอง แลกเปลี่ยนความรู้ และประสบการณ์กัน มีการสร้างเครือข่ายการทำงานร่วมกัน เช่น เครือข่ายกลุ่มทอ

ผ้าในเขตจังหวัดภาคเหนือที่เครือข่ายกลุ่มการปลูกผลไม้แซมของ จ.จันทบุรีที่เข้มแข็งและก่อให้เกิดรายได้เสริมอย่างมหาศาล เป็นต้น

คนที่ 8 นางจุฬารัตน์ เกิดสมบัติ ตำแหน่ง สมาชิกสภาเทศบาลตำบลพะโต๊ะ วุฒิกการศึกษาปริญญาตรี หน่วยงาน เทศบาลตำบลพะโต๊ะ กลุ่มผู้แทน ผู้แทนสมาชิกสภาองค์กรปกครองส่วนท้องถิ่น วันที่สัมภาษณ์ 19 มิถุนายน 2560

1. ท่านเห็นว่ายุทธศาสตร์ของนโยบายประชารัฐส่งผลต่อการพัฒนาท้องถิ่นในจังหวัดชุมพร หรือไม่ อย่างไร 1) ด้านการให้หลักประกันสิทธิเสรีภาพ : จากยุทธศาสตร์ของนโยบายประชารัฐส่งผลต่อการพัฒนาท้องถิ่นในจังหวัดชุมพร ในด้านการให้หลักประกันสิทธิเสรีภาพนั้น ผู้ตอบแบบสัมภาษณ์ขอแสดงความคิดเห็นว่า มีความรู้ดีกว่ามีตนเองศักดิ์ศรีความเป็นมนุษย์ สิทธิเสรีภาพ และความเสมอภาค ซึ่งก็คิดว่าประชาชนในชุมพรเองก็เช่นเดียวกัน ด้วยเหตุนี้จึงส่งผลทำให้ประชาชนในท้องถิ่นของ จังหวัดชุมพร มีความเท่าเทียมกันในการรับทราบข้อมูลข่าวสารขององค์กรปกครองส่วนท้องถิ่น ทั้งยังมีสิทธิจัดระบบสวัสดิการชุมชน มีสิทธิเสนอความเห็นให้หน่วยงานของรัฐกระทำการหรือไม่กระทำการเพื่อประโยชน์ต่อประชาชนหรือชุมชน รวมทั้งมีสิทธิฟ้องหน่วยงานของรัฐ 2) ด้านการจัดการแก้ไขความขัดแย้งในสังคมด้วยสันติวิธี : จากยุทธศาสตร์ของนโยบายประชารัฐส่งผลต่อการพัฒนาท้องถิ่นในจังหวัดชุมพร ในด้านการจัดการแก้ไขความขัดแย้งในสังคมด้วยสันติวิธีนั้น ผู้ตอบแบบสัมภาษณ์ขอแสดงความคิดเห็นว่า ประชาชนเกิดความเชื่อมั่นในกระบวนการยุติธรรม การปฏิบัติและการบังคับใช้กฎหมายของเจ้าหน้าที่ ส่งผลให้ประชาชนเริ่มมองเห็นการดำเนินงานที่เป็นในแง่ดีขององค์กรปกครองส่วนท้องถิ่นของตนเองมากขึ้น และเริ่มเปิดโอกาสให้ตนเอง ในการร่วมช่วยคิดช่วยกันทำ ทำให้ความขัดแย้งลดลง เกิดความร่วมมือจากทุกฝ่าย ทำให้ท้องถิ่นมีสภาพสังคมที่ดีขึ้น 3) ด้านการสร้างเสริมสมรรถนะของประชาชนและพลังทางสังคม : จากยุทธศาสตร์ของนโยบายประชารัฐส่งผลต่อการพัฒนาท้องถิ่นในจังหวัดชุมพร ในด้านการสร้างเสริมสมรรถนะของประชาชนและพลังทางสังคมนั้น ผู้ตอบแบบสัมภาษณ์ขอแสดงความคิดเห็นว่า เป็นการส่งเสริมการพัฒนาศักยภาพ ของชุมชนในการรวมกลุ่มพลัง เพื่อสนองต่อสภาพปัญหา และความต้องการของชุมชน เป็นระบบคุณค่าของสังคม ทำให้ประชาชน หรือองค์กรชุมชน สามารถรวมตัวกันทำงานเป็นทีม มีความสามัคคี เป็นชุมชนที่มีความเข้มแข็ง สามารถระดมทรัพยากร เสริมการพัฒนาชุมชน สิ่งแวดล้อม และคุณภาพชีวิต ซึ่งในการดำเนินการพัฒนาเมืองน่าอยู่ และชุมชนน่าอยู่ให้มีประสิทธิภาพ ด้านผู้แทนสมาชิกสภาฯ ได้ปรับนำนโยบายรัฐฯ โดยเห็นถึงความสำคัญของการมีส่วนร่วมของชุมชน องค์กรปกครองส่วนท้องถิ่น และภาคีต่าง ๆ โดยเฉพาะอย่างยิ่ง คือ การมีส่วนร่วมของประชาชน ให้ประชาชนได้ร่วมคิด ร่วมทำ ร่วมติดตามประเมินผล ร่วมรับผิดชอบในความสำเร็จ และความล้มเหลวของการพัฒนา ทำให้ประชาชน หรือชุมชนได้มีโอกาส เรียนรู้ปัญหาจากการร่วมมือ

ทำงาน โดยการทำงานแบบพึ่งพาตนเองเป็นหลัก ขั้นตอนของการมีส่วนร่วม คือ ชุมชนจะต้องระบุ ปัญหา และความต้องการของชุมชน จัดลำดับของปัญหาที่จะต้องดำเนินการ ก่อน-หลัง มีการสร้าง ทัศนคติของชุมชน เกี่ยวกับการพัฒนาเมืองนำอยู่แล้ว จึงร่วมกันจัดทำโครงการ / แผนงาน เพื่อการพัฒนา และมีการติดตามประเมินผล โดยชุมชนมีส่วนร่วมทุกขั้นตอน หัวใจของการสร้างพลังชุมชน คือ กระบวนการเรียนรู้แบบมีส่วนร่วม โดยชุมชน องค์การบริหารส่วนท้องถิ่น และวิทยากร ร่วมเรียนรู้ด้วยกัน ก่อให้เกิดผลการเรียนรู้ 3 ด้าน คือ ด้านความรู้ เจตคติ และเกิดทักษะในการพัฒนาชุมชน และเกิดโครงสร้างใหม่ ในสังคม หรือชุมชน เพื่อการจัดการ ประกอบด้วย วงจรการวางแผนปฏิบัติการกำกับ ประเมินผล และการตรวจสอบ ปรับปรุงแก้ไข มุ่งสู่เป้าหมายเป็นเมืองนำอยู่ ชุมชนนำอยู่ เพื่อให้ประชาชนมีคุณภาพชีวิตที่ดี เกิดเป็นชุมชนแห่งการเรียนรู้ และมีความเข้มแข็งยิ่ง ๆ ขึ้นไป

4) ด้านการปรับคุณภาพการมีส่วนร่วมในการพัฒนา : จากยุทธศาสตร์ของนโยบายประชารัฐส่งผลกระทบต่อ การพัฒนาท้องถิ่นในจังหวัดชุมพร ในด้านการปรับคุณภาพการมีส่วนร่วมในการพัฒนานั้น ผู้ตอบ แบบสัมภาษณ์ขอแสดงความคิดเห็นว่า จากนโยบายฯ ทำให้ประชาชนรู้สึกไม่ใช่ว่าไม่ใช่เป็นผู้ถูกกระทำ หรือเป็นฝ่ายรองรับข้างเดียว เพราะผลของการกระทำการพัฒนานั้น ตกอยู่ที่ประชาชนโดยตรง ท้องถิ่นโดยตรง โดย องค์กรปกครองส่วนท้องถิ่น จะมีหน้าที่ทำให้ชุมชนสุขสมบูรณ์ ทำให้ประชาชน พึ่งตนเอง ช่วยตนเองได้ในการแก้ไขปัญหาส่วนตัว และแก้ไขปัญหาส่วนรวมได้ รวมทั้งในการยังชีพ ตนเองหรือการมีงานทำ และยังประโยชน์ให้แก่ผู้อื่นได้ โดยได้ยึดหลักการดำเนินงานพัฒนาชุมชน ท้องถิ่น ดังต่อไปนี้ 4.1) ยึดหลักความมีศักดิ์ศรี และศักยภาพของประชาชน โดยการเปิดโอกาสให้ ประชาชนในท้องถิ่นใช้ศักยภาพที่มีอยู่ให้มากที่สุด และต้องเชื่อมั่นว่าประชาชนนั้นมีศักยภาพที่จะใช้ ความรู้ ความสามารถที่จะปรับปรุงพัฒนาตนเองได้ จึงต้องให้โอกาสประชาชนในการคิด วางแผน เพื่อ แก้ปัญหาชุมชนท้องถิ่นด้วยตัวของเขาเอง 4.2) ยึดหลักการพึ่งตนเองของประชาชน ยึดมั่นเป็น หลักการสำคัญว่าต้องสนับสนุนให้ประชาชนพึ่งตนเองได้ โดยการสร้างพลังชุมชนเพื่อพัฒนาชุมชน ท้องถิ่น ส่วนรัฐบาลจะช่วยเหลือ สนับสนุนอยู่เบื้องหลัง และช่วยเหลือในส่วนที่เกินขีดความสามารถ ของประชาชน 4.3) ยึดหลักการมีส่วนร่วมของประชาชน เป็นการเปิดโอกาสให้ประชาชนในชุมชน ร่วมคิด ตัดสินใจ วางแผน ปฏิบัติตามแผน และติดตามประเมินผลในกิจกรรม หรือโครงการใด ๆ ที่จะ ทำในชุมชนท้องถิ่น เพื่อให้ประชาชนได้มีส่วนร่วมอย่างแท้จริงในการดำเนินงาน อันเป็นการปลูกฝัง จิตสำนึกในเรื่องความเป็นเจ้าของโครงการ หรือกิจกรรม 4.4) ยึดหลักประชาธิปไตย ในการทำงาน พัฒนาชุมชนท้องถิ่น จะต้องเริ่มด้วยการพูดคุย ประชุม ปรึกษาหารือร่วมกัน คิดร่วมกัน ตัดสินใจ และ ทำร่วมกัน รวมถึงรับผิดชอบร่วมกัน ภายใต้ความช่วยเหลือซึ่งกันและกันตามวิถีทางแห่ง ประชาธิปไตย 5) ด้านการส่งเสริมท้องถิ่นให้มีส่วนร่วมในการพัฒนา : จากยุทธศาสตร์ของนโยบาย ประชากรรัฐส่งผลกระทบต่อการพัฒนาท้องถิ่นในจังหวัดชุมพร ในด้านการส่งเสริมท้องถิ่นให้มีส่วนร่วมในการ

พัฒนานั้น ผู้ตอบแบบสัมภาษณ์ขอแสดงความคิดเห็นว่าจากนโยบายฯ ส่งผลทำให้เกิดการประสานในหน่วยงานองค์กรปกครองส่วนท้องถิ่น ได้มีปรับกลยุทธ์ในโครงการการจัดการ โดยเปลี่ยนจากการสั่งการ คิดแทนประชาชน มาเป็นการส่งเสริม สนับสนุน และรับฟังความคิดเห็นของประชาชน ให้โอกาสประชาชน ได้เรียนรู้และพัฒนาตนเอง และเป็นผู้แทนประชาชนในการทำหน้าที่ประสานความเข้าใจก่อให้เกิดการพัฒนา กฎ ระเบียบให้เอื้อต่อการพัฒนา 6) ด้านการเสริมสร้างศักยภาพขององค์กรพัฒนาเอกชนและองค์กรประชาชน : จากยุทธศาสตร์ของนโยบายประชารัฐส่งผลต่อการพัฒนาท้องถิ่นในจังหวัดชุมพร ในด้านการเสริมสร้างศักยภาพขององค์กรพัฒนาเอกชนและองค์กรประชาชน นั้น ผู้ตอบแบบสัมภาษณ์ขอแสดงความคิดเห็นว่า จากนโยบายฯ ได้มาส่งเสริมให้มีการสร้างแนวร่วม สนับสนุนองค์กรพัฒนาเอกชนและองค์กรประชาชน สร้างความรู้และร่วมมือในระดับองค์กรปกครองส่วนท้องถิ่นและชุมชน โดยสนับสนุนและการแบ่งปันข้อมูลเครือข่ายระหว่างกลุ่มเกษตรกรจากภูมิภาคอื่น ๆ

2. ท่านเห็นว่ายุทธศาสตร์ของนโยบายประชารัฐด้านการสร้างภาคีเพื่อการพัฒนา ส่งผลต่อการพัฒนาท้องถิ่นในจังหวัดชุมพร หรือไม่ อย่างไร : สำหรับยุทธศาสตร์ของนโยบายประชารัฐด้านการสร้างภาคีเพื่อการพัฒนาส่งผลต่อการพัฒนาท้องถิ่นในจังหวัดชุมพร ผู้ตอบแบบสัมภาษณ์ขอแสดงความคิดเห็นว่า จากนโยบายฯ ส่งผลให้หน่วยงานราชการ ใน จังหวัดชุมพร เกิดแรงกระตุ้น ที่ต้องทำงานภายในงานบริหารงานยุคใหม่ ทำให้มีการจัดประชุมกลุ่มภาคีเครือข่ายในระดับตำบลเป็นประจำทุกเดือน เพื่อเป็นการบูรณาการทำงานร่วมกันระหว่างหน่วยงานราชการในพื้นที่ภาคีเครือข่าย และผู้นำชุมชน ในการบริการประชาชนแบบองค์รวม และร่วมมือกันแก้ไขปัญหาที่เกิดขึ้นในพื้นที่ โดยกำหนดให้มีการประชุมในทุกๆวันที่ 15 ของทุกเดือน หากตรงกับวันหยุดให้เลื่อนไปในวันทำการถัดไป เมื่อแต่ละองค์กร หรือกลุ่มภาคีมีเรื่องปรึกษาหารือ หรือเรื่องแจ้งให้ทราบ หรือประเด็นที่จำเป็นต้องขอความร่วมมือ ร่วมใจช่วยกันแก้ปัญหา ก็จะแจ้งมายังสำนักปลัด องค์การบริหารส่วนตำบล งานบริหารงานทั่วไป เพื่อนำเข้าวาระการประชุมในครั้งต่อไป

3. จากการที่รัฐบาลได้นำนโยบายประชารัฐไปปฏิบัติกับองค์กรปกครองส่วนท้องถิ่นในจังหวัดชุมพรท่านเห็นว่าเมื่อดำเนินการตามนโยบายดังกล่าวแล้วมีการพัฒนาหรือไม่ อย่างไร 1) ด้านการสนับสนุนศักยภาพและโอกาสการพัฒนาของคน : จากการที่รัฐบาลได้นำนโยบายประชารัฐไปปฏิบัติกับองค์กรปกครองส่วนท้องถิ่นในจังหวัดชุมพร ในด้านการสนับสนุนศักยภาพและโอกาสการพัฒนาของคน ผู้ตอบแบบสัมภาษณ์ขอแสดงความคิดเห็นว่า จากนโยบายฯ เป้าหมายหลักของการพัฒนาคุณภาพชีวิต คือ การทำให้ประชาชนในท้องถิ่นมีความสุข อันประกอบด้วยการมีสุขภาพแข็งแรง ครอบครัวที่อบอุ่น มีสภาพแวดล้อมที่ดี มีสังคมที่สันติและเอื้ออาทร และในเมื่อคนมีคุณภาพชีวิตที่ดี ชุมชน สังคมย่อมมีสงบสุข และเป็นหนทางสู่การสร้างสังคมคุณภาพ กล่าวคือ

1.1) การเป็นสังคมแห่งการเรียนรู้ตลอดชีวิต ทั้งในระบบ และนอกระบบ และแหล่งเรียนรู้ภายในชุมชน โดยเริ่มต้นจากชุมชน ที่มีการพัฒนาให้มีความรู้และจริยธรรม เริ่มตั้งแต่เด็กแรกเกิด และให้ความสำคัญแก่การสร้างสภาพแวดล้อมที่เหมาะสม ครอบครัวที่อบอุ่น และสถานศึกษาที่เอาใจใส่ดูแลเด็กอย่างใกล้ชิดด้วยการปลูกฝังความรู้ที่ทัน โลกและคุณค่าที่ดีของวัฒนธรรมไทย 1.2) การเป็นสังคมที่มีความเอื้ออาทรต่อกัน ไม่ทอดทิ้งกัน 1.3) ระบบบริหารจัดการสาธารณสุขทั่วถึง มีประสิทธิภาพและครบวงจร โดยมีระบบบริการทางการแพทย์และสาธารณสุขให้ครอบคลุมทั้งการส่งเสริมสุขภาพและการป้องกันโรค 1.4) ประชาชนมีความมั่นคงในการเป็นเจ้าของที่อยู่อาศัย และมีสภาพแวดล้อมในชุมชนที่เหมาะสม เช่น การมีส่วนร่วมสุขภาพในชุมชน เป็นต้น 1.5) ประชาชนมีความปลอดภัยในชีวิตและทรัพย์สิน 1.6) มีความเสมอภาคและศักดิ์ศรีของความเป็นมนุษย์ ปลอดภัยจากการค้ามนุษย์ให้หมดสิ้นไป การเลือกปฏิบัติและการละเมิดสิทธิเด็กและสตรี 1.7) การมีหลักประกันด้านรายได้และระบบการออมในช่วงวัยทำงานที่เพียงพอสำหรับช่วงวัยชรา รวมทั้งการสร้างพฤติกรรมสุขภาพที่เหมาะสมกับช่วงวัย สนับสนุนครอบครัวให้เข้มแข็งสามารถดูแลสมาชิกได้อย่างมีคุณภาพ 2) ด้านการพัฒนาสภาพแวดล้อมทางสังคม : จากการที่รัฐบาลได้นำนโยบายประชารัฐไปปฏิบัติกับองค์กรปกครองส่วนท้องถิ่นในจังหวัดชุมพร ในด้านการพัฒนาสภาพแวดล้อมทางสังคม ผู้ตอบแบบสัมภาษณ์ขอแสดงความคิดเห็นว่า องค์กรปกครองส่วนท้องถิ่นได้มีการเสริมสร้างความเข้มแข็งของหมู่บ้าน/ชุมชนให้มีความเป็นอยู่ที่ดี มีสภาพเศรษฐกิจที่ไม่เป็นหนี้สิน และอยู่อย่างพึ่งพาตนเองได้ รวมถึงการพึ่งพาอาศัยซึ่งกันและกันสำหรับสมาชิกในหมู่บ้าน/ชุมชน โดยน้อมนำหลักปรัชญาเศรษฐกิจพอเพียงของพระบาทสมเด็จพระเจ้าอยู่หัว มาเป็นหลักในการดำรงชีวิต และเมื่อระดับครัวเรือน หมู่บ้าน/ชุมชนซึ่งเป็นฐานรากของระบบเศรษฐกิจและสังคมของประเทศมีความเข้มแข็ง ก็จะส่งผลให้ระบบเศรษฐกิจและสังคมระดับประเทศแข็งแรงด้วย ด้วยการดำเนินโครงการ “บำบัดทุกข์ บำรุงสุข แบบ เอบีซี” ขึ้นในระดับตำบล เพื่อแก้ไขปัญหาความยากจนและการพัฒนาความเป็นอยู่ของประชาชนในพื้นที่ โดยใช้แนวคิดพื้นที่เป็นตัวตั้ง และใช้การจัดทำบัญชีครัวเรือนและแผนชุมชน เป็นเครื่องมือในการเข้าถึงปัญหาและความต้องการที่แท้จริงของประชาชน เพื่อนำไปสู่กระบวนการในการแก้ไขปัญหาอย่างตรงจุดและตรงตามความต้องการ ควบคู่ไปกับการพัฒนาหมู่บ้าน/ชุมชนด้วยสมาชิกในชุมชนเอง 3) ด้านการเสริมสร้างศักยภาพการพัฒนาของภูมิภาคและชนบท : จากการที่รัฐบาลได้นำนโยบายประชารัฐไปปฏิบัติกับองค์กรปกครองส่วนท้องถิ่นในจังหวัดชุมพร ในด้านการเสริมสร้างศักยภาพการพัฒนาของภูมิภาคและชนบท ผู้ตอบแบบสัมภาษณ์ขอแสดงความคิดเห็นว่า จากผลการดำเนินงาน ทำให้เกิดการพัฒนาโครงการพื้นฐาน ไปสู่การกระจายความเจริญอย่างยั่งยืน รวมทั้งประสานงานกับหน่วยงานอื่น ๆ ทั้งภาครัฐ เอกชน และภาคประชาชนในการส่งเสริมพัฒนาเฉพาะด้าน ตามสภาพปัญหาที่เกิดขึ้น เช่น การส่งเสริมการเกษตร ดำเนินการ โดยกรมส่งเสริมการเกษตร การส่งเสริมการสหกรณ์ ดำเนินการ

โดยกรมส่งเสริมสหกรณ์ การพัฒนาบุคลากรของกรมปศุสัตว์ การพัฒนาบริการพื้นฐานในชนบท ของสำนักงานเร่งรัดพัฒนาชนบท เป็นต้น โดยองค์กรปกครองส่วนท้องถิ่น จะเป็นศูนย์กลางในการดำเนินงานของหน่วยราชการต่าง ๆ เข้าด้วยกัน ให้สอดคล้องเหมาะสมตามสภาพการณ์ของพื้นที่ และตามขั้นตอนระยะเวลา 4) ด้านการพัฒนาสมรรถนะและประสิทธิภาพของระบบเศรษฐกิจ : จากการที่รัฐบาลได้นำนโยบายประชารัฐไปปฏิบัติกับองค์กรปกครองส่วนท้องถิ่นในจังหวัดชุมพร ในด้านการพัฒนาสมรรถนะและประสิทธิภาพของระบบเศรษฐกิจ ผู้ตอบแบบสัมภาษณ์ขอแสดงความคิดเห็นว่าการประกอบอาชีพในท้องถิ่น ได้แก่ ประมง เกษตรกรรม และ ค้าขาย และมีความต้องการประกอบอาชีพเสริมเพื่อเพิ่มรายได้จึงต้องการให้สนับสนุนให้มีกิจกรรมเพื่อ ส่งเสริมอาชีพต่าง ๆ ในชุมชน เช่น จัดฝึกอบรมให้ความรู้ด้านการเกษตร, การทำดอกไม้ประดิษฐ์, การนวดแผนไทย, การทำขนมไทยต่าง ๆ เพื่อนำมาประกอบเป็นอาชีพเสริมเพิ่มรายได้ 5) ด้านการจัดการทรัพยากรธรรมชาติและสิ่งแวดล้อม : จากการที่รัฐบาลได้นำนโยบายประชารัฐไปปฏิบัติกับองค์กรปกครองส่วนท้องถิ่นในจังหวัดชุมพร ในด้านการจัดการทรัพยากรธรรมชาติและสิ่งแวดล้อม ผู้ตอบแบบสัมภาษณ์ขอแสดงความคิดเห็นว่าเป็นการสร้างเสริมเข้มแข็งให้กับชุมชนท้องถิ่นในการจัดการทรัพยากรธรรมชาติและที่ดิน โดยจัดการฝึกอบรมแก่ชุมชนท้องถิ่น ผู้นำชุมชนท้องถิ่นผ่านการประสานงานกับสหพันธ์เกษตรกร มีการจัดเตรียมเวทีแลกเปลี่ยนข้อมูลระหว่างชุมชนกับหน่วยงานรัฐที่เกี่ยวข้องในระดับท้องถิ่น

4. ท่านเห็นว่ามียุทธศาสตร์อื่นที่ส่งผลต่อการพัฒนาท้องถิ่นในจังหวัดชุมพรหรือไม่ : สำหรับยุทธศาสตร์อื่นที่ส่งผลต่อการพัฒนาท้องถิ่นในจังหวัดชุมพร ผู้ตอบแบบสัมภาษณ์ขอแสดงความคิดเห็นว่าเป็นการมียุทธศาสตร์การพัฒนาศีลธรรม จริยธรรม ในท้องถิ่นขึ้น เพื่อจรรโลงจิตใจให้ประชาชนมีศีลธรรมอันดีงาม ก่อให้เกิดความสุขอย่างแท้จริง

5. ท่านมีข้อเสนอแนะอื่น ๆ เกี่ยวกับนโยบายประชารัฐหรือการพัฒนาท้องถิ่นในจังหวัดชุมพร หรือไม่ อย่างไร สำหรับข้อเสนอแนะอื่น ๆ เกี่ยวกับนโยบายประชารัฐหรือการพัฒนาท้องถิ่นในจังหวัดชุมพร ขออธิบายเพิ่มเติมว่า ประชารัฐกับองค์กรปกครองส่วนท้องถิ่นต้องมีองค์ประกอบหลักสำคัญ ที่ขาดไม่ได้ 3 ส่วน คือ 1) นโยบายที่ดี มีประสิทธิภาพ และการจัดสรรงบประมาณที่เพียงพอในการ ดำเนินการตามนโยบายที่อำนวยการ ประโยชน์ ที่ได้วางแผน หรือสัญญาไว้กับประชาชน 2) การนำนโยบายไปปฏิบัติอย่างจริงจัง มีประสิทธิผล และการประเมินผลการทำงานรับรู้ถึงปัญหาและสภาพความเป็นไป สามารถติดตามความเคลื่อนไหวว่าภารกิจที่มอบหมายไปนั้น ได้ถูกนำไปปฏิบัติได้อย่างถูกต้องเป็นรูปธรรมหรือไม่ เพื่อสามารถกำหนดกลยุทธ์และแก้ไขปรับปรุงเพิ่มเติมได้อย่างมีประสิทธิภาพ 3) ประเด็นสุดท้ายที่สำคัญที่สุด นั่นคือวัตถุประสงค์ที่เกิดขึ้นอย่างต่อเนื่องและเป็นระบบว่าการดำเนินการตามนโยบาย ขององค์กรปกครองส่วนท้องถิ่น เมื่อนำไปปฏิบัติอย่าง

เป็นรูปธรรมแล้ว ผลที่เกิดขึ้นส่งผลทางด้านบวกหรือลบ ต่อทัศนคติที่ประชาชนมีต่อคณะผู้บริหาร และรัฐบาล

คนที่ 9 นายสาทร เกิดเนตร ตำแหน่ง ประธานสภา วุฒิสภา การศึกษา มัธยมศึกษาปีที่ 6 หน่วยงาน องค์การบริหารส่วนตำบลท่ามะปลา กลุ่มผู้แทนสมาชิกสภาองค์กรปกครองส่วนท้องถิ่น วันที่ให้สัมภาษณ์ 19 มิถุนายน 2560

1. ท่านเห็นว่ายุทธศาสตร์ของนโยบายประชารัฐส่งผลต่อการพัฒนาท้องถิ่นใน จังหวัดชุมพร หรือไม่ อย่างไร 1) ด้านการให้หลักประกันสิทธิเสรีภาพ : จากยุทธศาสตร์ของนโยบายประชารัฐส่งผลต่อการพัฒนาท้องถิ่นในจังหวัดชุมพรในด้านการให้หลักประกันสิทธิเสรีภาพนั้น มีความคิดเห็นว่า จากนโยบายรัฐส่งผลให้ “รัฐมีหน้าที่ต่อประชาชน” ด้วยเพื่อให้รัฐต้องดำเนินการในเรื่องที่กำหนดให้แก่ประชาชน “ทุกคน” หรือ “ทุกชุมชน” เป็นการทั่วไป โดยที่ประชาชนแต่ละคน หรือแต่ละชุมชน “ไม่ต้องใช้สิทธิร้องขอ” ต่อไป ถ้ารัฐไม่กระทำตามหน้าที่ ก็จะเป็นกรณีใจไม่ปฏิบัติตามรัฐธรรมนูญ หรือถ้ากระทำหน้าที่ไม่ดี ประชาชนและชุมชนย่อมมีสิทธิติดตามและเร่งรัด ให้รัฐดำเนินการ และฟ้องร้องหน่วยงานของรัฐที่เกี่ยวข้องเพื่อจัดให้ประชาชนหรือชุมชนได้รับประโยชน์นั้นได้ 2) ด้านการจัดการแก้ไขความขัดแย้งในสังคมด้วยสันติวิธี : จากยุทธศาสตร์ของนโยบายประชารัฐส่งผลต่อการพัฒนาท้องถิ่นในจังหวัดชุมพรในด้านการจัดการแก้ไขความขัดแย้งในสังคมด้วยสันติวิธีนั้น มีความคิดเห็นว่า จากที่นโยบายประชารัฐเข้ามาบทบาทในการมุ่งไปที่การส่งเสริม “การคิดต่างทำต่าง” ให้กลายเป็นปกติวิสัย (วัฒนธรรม) หรือผู้เห็นต่างคิดต่างไม่เป็นตัวแปลกประหลาดของสังคม ได้เปิดโอกาสรับฟังความคิดเห็นความต่าง ซึ่งถือว่าเป็นการใช้สติปัญญาของคนสังคม เพื่อหาทางออกในการแก้ไขปัญหาคความขัดแย้งอย่างเป็นเหตุเป็นผลโดยไม่ใช้อารมณ์ เป็นการทางออกอย่างสันติวิธีมีความยุติธรรม เพราะตั้งอยู่บนพื้นฐานของความเป็นมนุษย์ ดังนั้นเวลากล่าวถึงสันติวิธี จึงมิใช่การทำให้ทุกคนในสังคมคิดเหมือนกัน และหยุดทะเลาะกันทางความคิด แต่เป็นการทำให้ทุกคนรู้จักเคารพความเห็นต่างของกันและกัน โดยใช้กติกาประชาธิปไตยเป็นตัวกลางทำประชาชนเริ่มมีความเข้าใจซึ่งกันและมากขึ้น ทำให้ไม่เกิดความแบ่งแยกจากความต่างของคนในจังหวัดฯ 3) ด้านการสร้างเสริมสมรรถนะของประชาชนและพลังทางสังคม : จากยุทธศาสตร์ของนโยบายประชารัฐส่งผลต่อการพัฒนาท้องถิ่นในจังหวัดชุมพรในด้านการสร้างเสริมสมรรถนะของประชาชนและพลังทางสังคมนั้น มีความคิดเห็นว่า ทำให้ประชาชนตระหนักถึงการแสดงผลการมีส่วนร่วม ร่วมแสดงความคิดเห็น แลกเปลี่ยนประสบการณ์ ร่วมวิเคราะห์ปัญหา และหาแนวทางแก้ไข ร่วมตัดสินใจ กำหนดแผนแม่บท และแผนปฏิบัติการ ร่วมลงมือปฏิบัติตามแผน รวมถึงการเคลื่อนไหวทางสังคม ซึ่งทำให้ประชาชน หรือองค์กรชุมชน สามารถรวมตัวกันทำงานเป็นทีม ซึ่งจะก่อให้เกิดพลัง ในการจัดการที่มีความสามัคคี เป็นชุมชนที่เข้มแข็ง สามารถระดมทรัพยากร ภูมิปัญญา และทุนทางสังคม

เพื่อทำกิจกรรมแก้ไขปัญหา เสริมการพัฒนาชุมชน สิ่งแวดล้อม และคุณภาพชีวิต รวมถึงมีการกำกับติดตาม ประเมินผลในกิจกรรม และทบทวนยุทธศาสตร์ ปรับแผนเป็นระยะๆ เป็นวงจรที่ต่อเนื่อง ซึ่งในฐานะผู้แทนสมาชิกฯ สามารถจะผลักดันให้ประชาชน ทุกเพศ ทุกวัย เรียนรู้การพึ่งตนเอง และการสร้างพลังชุมชน ให้เป็นผู้ที่มีส่วนร่วมการตัดสินใจ และลงมือปฏิบัติในทุกระดับ นำไปสู่การบูรณาการ และการสร้างความสมดุลของการพัฒนา ระดับบุคคล เชื่อมโยงถึงการมีครอบครัวอบอุ่น สร้างกลุ่มให้มีพลังเข้มแข็ง เพื่อการพัฒนาสังคม เศรษฐกิจ และสิ่งแวดล้อมอย่างยั่งยืน 4) ด้านการปรับคุณภาพการมีส่วนร่วมในการพัฒนา : จากยุทธศาสตร์ของนโยบายประชารัฐส่งผลกระทบต่อการพัฒนาท้องถิ่น ในจังหวัดชุมพรในด้านการปรับคุณภาพการมีส่วนร่วมในการพัฒนานั้น มีความคิดเห็นว่าเป็นกระบวนการดำเนินงานที่ก่อให้เกิดการเปลี่ยนแปลงของชุมชนท้องถิ่นในทางที่ดีขึ้น เจริญรุ่งเรืองขึ้นในทุก ๆ ด้าน ทั้งด้านเศรษฐกิจ สังคม การเมือง และสิ่งแวดล้อม รวมทั้งสามารถจัดการกับภาวะการณ์ของกระแสโลกาภิวัตน์เพื่อให้สามารถช่วยตนเองได้ ในการคิดตัดสินใจและดำเนินการแก้ไขปัญหา ตลอดจนตอบสนองความต้องการของตนเองและส่วนรวม ดังนั้น ชุมชนท้องถิ่นจะพัฒนาได้หรือไม่ และดำเนินไปในทิศทาง จึงต้องมียุทธศาสตร์ประกอบของแนวคิดพื้นฐานการพัฒนาชุมชน หลักการพัฒนาชุมชน และการดำเนินงานพัฒนาชุมชน รวมทั้งการปรับตัวให้ทันต่อภาวะการณ์เปลี่ยนแปลงทางเศรษฐกิจ สังคม การเมือง และสิ่งแวดล้อม 5) ด้านการส่งเสริมท้องถิ่นให้มีส่วนร่วมในการพัฒนา : จากยุทธศาสตร์ของนโยบายประชารัฐส่งผลกระทบต่อการพัฒนาท้องถิ่นในจังหวัดชุมพรในด้านการส่งเสริมท้องถิ่นให้มีส่วนร่วมในการพัฒนานั้น มีความคิดเห็นว่าเป็นนโยบายในการส่งเสริมและพัฒนาบุคลากรขององค์กรปกครองส่วนท้องถิ่นให้สามารถปฏิบัติการกิจได้อย่างมีประสิทธิภาพ โดยสนับสนุนการถ่ายโอนภารกิจและให้มีการปรับปรุงอำนาจหน้าที่ขององค์กรปกครองส่วนท้องถิ่น แต่ละรูปแบบให้เหมาะสม ส่งเสริมและสนับสนุนให้ ประชาชนมีส่วนร่วมในการปกครองตนเองมากขึ้น ส่วนในของประชาชนและชุมชนก็ต้องปรับตัวเองด้วย และเป็น โอกาสที่จะปรับตัวเองได้ เพราะทุกฝ่ายเริ่มเห็นความสำคัญและพุ่งเป้าการพัฒนาไปที่ประชาชนและชุมชน 6) ด้านการเสริมสร้างศักยภาพขององค์กรพัฒนาเอกชนและองค์กรประชาชน : จากยุทธศาสตร์ของนโยบายประชารัฐส่งผลกระทบต่อการพัฒนาท้องถิ่น ในจังหวัดชุมพรในด้านการเสริมสร้างศักยภาพขององค์กรพัฒนาเอกชนและองค์กรประชาชนนั้น มีความคิดเห็นว่าเป็นนโยบายที่เข้ามามีส่วนช่วยส่งเสริมการทำงานภาคประชาชนหรือประชาสังคมในการมีส่วนร่วมในการพัฒนา และแก้ไขปัญหาต่าง ๆ เทียบเคียงไปกับหน่วยงานภาครัฐ เพื่อตรวจสอบ เฝ้าระวัง และสร้างความเป็นธรรมให้เกิดขึ้นในสังคม ทำหน้าที่ทั้งการประสานงานกับหลาย ๆ องค์กรทั้งภาครัฐและเอกชน ร่วมมือกับบุคคล องค์กร หน่วยงาน หรือกลุ่มต่าง ๆ ในการทำงาน ในหลายบทบาท คือ 1) บทบาทในด้านการบรรเทาและช่วยเหลือผู้ด้อยโอกาสในสังคมหรือผู้ประสบภัยพิบัติต่าง ๆ 2) บทบาทในการเสริมสร้างกระบวนการเรียนรู้ หรือการฟื้นฟูภูมิปัญญา

ท้องถิ่นให้กับกลุ่มบุคคลเป้าหมาย 3) บทบาทในการสื่อสาร เผยแพร่ รมรณรงค์บอกกล่าวให้สังคมได้รับรู้ สังวร รวมทั้งการนำเสนอแนวคิดใหม่ ๆ ในการป้องกันและแก้ไขปัญหาของสังคม 4) บทบาทในการตรวจสอบ เฝ้าระวัง และติดตามการปฏิบัติหน้าที่ของฝ่ายรัฐ รวมทั้งนโยบายต่าง ๆ ที่ส่งผลกระทบต่อประชาชน ทรัพยากรธรรมชาติ สิ่งแวดล้อม สังคมเศรษฐกิจ และนำเสนอแนะนโยบายที่เหมาะสมต่อสังคม

2. ท่านเห็นว่ายุทธศาสตร์ของนโยบายประชารัฐด้านการสร้างภาคีเพื่อการพัฒนา ส่งผลต่อการพัฒนาท้องถิ่นในจังหวัดชุมพร หรือไม่ อย่างไร : จากการนำยุทธศาสตร์ของนโยบายประชารัฐด้านการสร้างภาคีเพื่อการพัฒนา ส่งผลต่อการพัฒนาท้องถิ่นในจังหวัดชุมพรนั้น มีความคิดเห็นว่า ส่งผลกับ จังหวัดชุมพร โดยทำให้ทุกกลุ่มภาคีเครือข่ายในพื้นที่ ทั้งหน่วยงานราชการ ฝ่ายปกครองท้องถิ่น ฝ่ายปกครองท้องถิ่น และกลุ่มประชาสังคม ได้มีโอกาสพบปะพูดคุยอย่างใกล้ชิด สร้างความสัมพันธ์อันดี ก่อเกิดความรักความสามัคคีในท้องถิ่น ทำให้เกิดการเกิดการรวมตัว เพื่อการพัฒนาท้องถิ่นทุกเขตพื้นที่ในจังหวัดชุมพรขึ้น ในการร่วมจัดทำโครงการต่าง ๆ เช่น โครงการส่งเสริมเศรษฐกิจในฐานรากตำบลละ 5 ล้าน โครงการแก้ไขปัญหาหยาเสพติด โครงการแก้ไขปัญหาหาคาผลผลิตทางเกษตรตกต่ำ เป็นต้น อีกทั้งยังมีการรวมกลุ่มภาคีเครือข่ายในการสร้างสรรค์คุณประโยชน์ทางสังคมใน จังหวัดชุมพร อีกมากมาย เช่น เครือข่ายจักรยานจังหวัดชุมพร เครือข่ายองค์กรงดเหล้าจังหวัดชุมพร เครือข่ายรักษ์ชุมพร สมาคมเพื่อนสิ่งแวดล้อม จังหวัดชุมพร เครือข่ายด้านจดหมายเหตุจังหวัดชุมพร เป็นต้น ซึ่งในภาคีเครือข่ายดังกล่าวนี้ ล้วนแต่มีจุดมุ่งหมายอย่างเดียวกันคือ การพัฒนาสังคมชุมพร ให้มีคุณภาพเพื่อให้ประชาชนมีคุณภาพชีวิตที่ดี ครอบครัวชุมชนเข้มแข็ง มีความมั่นคงปลอดภัย และเป็นจังหวัดที่มีคุณภาพ

3. จากการที่รัฐบาลได้นำนโยบายประชารัฐไปปฏิบัติกับองค์กรปกครองส่วนท้องถิ่นในจังหวัดชุมพรท่านเห็นว่าเมื่อดำเนินการตามนโยบายดังกล่าวแล้วมีการพัฒนาหรือไม่ อย่างไร : จากการที่รัฐบาลได้นำนโยบายประชารัฐไปปฏิบัติกับองค์กรปกครองส่วนท้องถิ่นในจังหวัดชุมพรนั้น มีความคิดเห็นว่า ในฐานะที่เป็นตัวแทนของสมาชิกสภาองค์กรปกครองส่วนท้องถิ่น ได้เห็นถึงการพัฒนาเปลี่ยนแปลงของ จังหวัดชุมพร มาโดยตลอดนั้น มีความรู้สึกในส่วนตัวว่า ตั้งแต่มีภาครัฐ ภาคเอกชน และภาคประชาชนได้ดำเนินการตามนโยบายประชารัฐนี้ ก็ทำให้ จังหวัดชุมพร มีการพัฒนาเปลี่ยนแปลงไปในทิศทางที่ดีขึ้น ซึ่งถือได้ว่า นโยบายฯ ดังกล่าวนี้เป็นแรงกระตุ้นทำให้เกิดกลไกพัฒนาอย่างมีประสิทธิภาพ สามารถกล่าวได้ตามนโยบายของจังหวัด ดังนี้ 1) ด้านการสนับสนุนศักยภาพและโอกาสการพัฒนาของคน : จากการที่รัฐบาลได้นำนโยบายประชารัฐไปปฏิบัติกับองค์กรปกครองส่วนท้องถิ่นในจังหวัดชุมพรในด้านการสนับสนุนศักยภาพและโอกาสการพัฒนาของคน มีความคิดเห็นว่า ทำให้ 1.1) มีการพัฒนาคุณภาพชีวิตทางด้านร่างกาย ได้โครงการให้ความสำคัญกับ

สุขภาพ การออกกำลังกายอย่างสม่ำเสมอ บริโภคอาหารอย่างถูกสุขลักษณะ เป็นการพัฒนาให้ร่างกาย มีความแข็งแรง สมส่วน และไม่มีโรคภัยไข้เจ็บ 1.2) มีการพัฒนาคุณภาพชีวิตทางด้านอารมณ์ ทาง องค์กรปกครองส่วนท้องถิ่น ได้มีการดำเนินการการสร้างเสริมสุขภาพจิตใจที่ดี รู้จักควบคุมอารมณ์ โดยการพัฒนาทางด้านจิตใจ การเข้าร่วมกิจกรรมที่ส่งเสริมให้ประชาชนได้เข้ามาทำกิจกรรมกัน เช่น โครงการหมู่บ้านรักษาศีล 5 กิจกรรมในวันสำคัญทางพระพุทธศาสนา กิจกรรมนันทนาการอื่น ๆ เป็นต้น 1.3) มีการพัฒนาคุณภาพชีวิตทางด้านสังคม ได้มีการส่งเสริมนโยบายฯ โดยการรณรงค์เปิดโอกาสให้ ประชาชนได้มีส่วนร่วมในการเป็นเจ้าของชุมชนร่วมกัน เป็นการสร้างการยอมรับ และยกย่องจาก สังคม ได้แก่ การเข้าร่วมกิจกรรมกับสังคม หรือหน่วยงานต่าง ๆ ใช้เวลาว่างบำเพ็ญประโยชน์เพื่อ ชุมชน ให้ความร่วมมือกับสังคมในด้านต่าง ๆ ทั้งด้านสิ่งแวดล้อม และการปฏิบัติตนโดยยึดหลักของ กฎหมาย และคุณธรรม จริยธรรม การเข้าร่วมประชาคมในการจัดทำแผนชุมชน เป็นต้น 1.4) มีการ พัฒนาคุณภาพชีวิตทางด้านสติปัญญา ทางองค์กรปกครองส่วนท้องถิ่น ได้การเพิ่มทักษะทางด้าน ความรู้ให้กับประชาชน โดย จัดตั้งโครงการห้องสมุดเพื่อประชาชน เพื่อให้ประชาชนได้อ่านหนังสือ พัฒนาความรู้ของตนเอง มีคู่มือบริการ อินเทอร์เน็ตชุมชน รวมทั้งมีการจัดการฝึกอบรมเพิ่มพูนความรู้ ด้านต่าง ๆ ซึ่งการพัฒนาคุณภาพชีวิตจะดีหรือไม่ ขึ้นอยู่กับนโยบายของรัฐที่มาสนับสนุน แล้วก็ต้อง ขึ้นอยู่กับตัวของประชาชนเองด้วยว่าจะเปิดใจยอมรับกับการพัฒนาตนเองพัฒนาคุณภาพชีวิตมากน้อย เพียงใด มีความพร้อมสำหรับการศึกษาเรียนรู้และการเปลี่ยนแปลงแล้ว ก็จะทำให้ประชาชนนั้น สามารถใช้ชีวิตร่วมกันกับคนอื่น ๆ ในสังคมได้อย่างมีความสุข 2) ด้านการพัฒนาสภาพแวดล้อมทาง สังคม : จากการที่รัฐบาลได้นำนโยบายประชารัฐไปปฏิบัติกับองค์กรปกครองส่วนท้องถิ่นในจังหวัด ชุมพร ในด้านการพัฒนาสภาพแวดล้อมทางสังคม มีความคิดเห็น ว่า ทำให้มีการจัดเวทีเรียนรู้ร่วมกัน ในระดับหมู่บ้านและตำบล เป็นประจำทุกเดือน ส่งเสริมให้ประชาชนนำข้อมูลบัญชีครัวเรือน เพื่อ ร่วมกันวิเคราะห์ถึงปัญหา สาเหตุ และแนวทางแก้ไขปัญหา ไปจนถึงการเรียนรู้เพื่อค้นหาทางเลือกใน การแก้ปัญหา เป็นกระบวนการสำคัญในการทำให้ครัวเรือนเข้าใจสาเหตุของปัญหาและสามารถริเริ่ม การแก้ปัญหาได้เองตั้งแต่ระดับครัวเรือนและชุมชนขึ้นมา ทำให้เกิดกระบวนการวางแผนจากล่างขึ้น บนที่สะท้อนปัญหาและความต้องการที่แท้จริงได้ โดยคณะกรรมการหมู่บ้านและสภาองค์กรชุมชน ควรร่วมกันสนับสนุนการทำให้เกิดเวทีเรียนรู้สำหรับชุมชน และประสานความร่วมมือให้เกิดความ สามัคคีในระดับหมู่บ้านด้วย ในการจัดทำ “แผนชุมชน” ตามโครงการ “บำบัดทุกข์ บำรุงสุข แบบ เอบี ซี ที่ทางนโยบายประชารัฐ 3) ด้านการเสริมสร้างศักยภาพการพัฒนาของภูมิภาคและชนบท : จากการ ที่รัฐบาลได้นำนโยบายประชารัฐไปปฏิบัติกับองค์กรปกครองส่วนท้องถิ่นในจังหวัดชุมพรในด้านการ เสริมสร้างศักยภาพการพัฒนาของภูมิภาคและชนบท มีความคิดเห็น ว่า จากที่ จังหวัดชุมพรได้ ดำเนินการตามนโยบายฯ ทำให้เกิดการกระจายความเจริญเติบโตไปทั่วทุกพื้นที่ ใน 8 อำเภอของ

จังหวัดชุมพร แต่เดิมนั้นมีความเจริญแต่ในอำเภอเมือง และอำเภอที่มีแหล่งอุตสาหกรรมขนาดใหญ่ แต่ในปัจจุบันมีการขยายการพัฒนาให้ครอบคลุมทุกเรื่องที่มีความสำคัญต่อปัจจัยเช่น น้ำ ดิน การเพาะปลูก และเลี้ยงสัตว์ ทุนและการตลาด อีกทั้งยังมีการพัฒนาสภาพแวดล้อม ความเป็นอยู่ของประชาชน ขนบธรรมเนียมประเพณีและวิถีการดำรงชีวิตที่ไม่เหมือนกัน ให้มีพัฒนาที่จะได้ผลสูงสุด คือ การพัฒนาให้สอดคล้องกับสภาพแวดล้อมของท้องถิ่นนั้นๆ จึงได้มีการตั้งศูนย์ศึกษาการพัฒนา อันเนื่องมาจากพระราชดำริขึ้นตามภูมิภาคต่าง ๆ ในแต่ละอำเภอ เพื่อให้ทำการศึกษาค้นคว้า ค้นหาปัญหาและแนวการพัฒนาให้สอดคล้องกับสภาพของภูมิกษณนั้น ๆ โดยการส่งเสริมความรู้ในการทำมาหากิน ตามหลักวิชาการสมัยใหม่ที่เหมาะสมแก่ประชาชนในแต่ละตำบล 4) ด้านการพัฒนาสมรรถนะและประสิทธิภาพของระบบเศรษฐกิจ : จากการที่รัฐบาลได้นำนโยบายประชารัฐไปปฏิบัติกับองค์กรปกครองส่วนท้องถิ่นในจังหวัดชุมพรในด้านการพัฒนาสมรรถนะและประสิทธิภาพของระบบเศรษฐกิจ มีความคิดเห็นว่า เศรษฐกิจของพี่น้องชาว จังหวัดชุมพร ตั้งแต่อดีตจนถึงปัจจุบัน ร้อยละ 80 มาจากอาชีพทำประมงเป็นหลัก และปัจจุบันต้นทุนของการทำอาชีพประมงมีปัญหาค่อนข้างมาก โดยเฉพาะอย่างยิ่งต้นทุนของน้ำมัน เรื่องปัญหาแรงงาน ล้วนแต่เป็นปัญหาที่แก้ได้ยาก เพราะปัจจัยที่เกี่ยวข้องกรณีน้ำมันเป็นปัญหาระดับโลก และเป็นปัญหาของประเทศ ซึ่งไม่เคยเกิดขึ้นมาก่อน คณะผู้บริหารจึงมีแผนไว้รองรับและแก้ปัญหา ดังนี้ สนับสนุนให้มีการจัดตั้งกองทุนน้ำมัน เพื่อช่วยเหลือชาวประมง และจัดตั้งกองทุนเพื่อเกษตรกร สนับสนุนให้มีท่าเทียบเรือเพื่อการท่องเที่ยวสนับสนุนให้มีสถานที่จำหน่ายสินค้าบริเวณชายทะเล ปรับปรุงและพัฒนาภูมิทัศน์ชายทะเลให้เป็นศูนย์บริการท่องเที่ยว ส่งเสริมให้เป็นแหล่งอาหารทะเลสดมีคุณภาพมาตรฐาน และแก้ไขปัญหาเรื่องน้ำ เพื่อให้ชาวประมงได้เดินเรือโดยสะดวกตลอดทั้งปี 5) ด้านการจัดการทรัพยากรธรรมชาติและสิ่งแวดล้อม : จากการที่รัฐบาลได้นำนโยบายประชารัฐไปปฏิบัติกับองค์กรปกครองส่วนท้องถิ่นในจังหวัดชุมพรในด้านการจัดการทรัพยากรธรรมชาติและสิ่งแวดล้อม มีความคิดเห็นว่า ส่งผลให้ทุกภาคส่วนเล็งเห็นความสำคัญในด้านการจัดการทรัพยากรธรรมชาติและสิ่งแวดล้อมมากยิ่งขึ้น โดยมีการดำเนินงาน เพื่อแก้ไขปัญหาความเสื่อมโทรม ของทรัพยากรธรรมชาติ มีเป้าหมายแยกออกได้เป็น 2 ประการ คือ ประการแรก ใช้ทรัพยากรธรรมชาติ ให้เกิดประโยชน์อย่างเต็มที่ ประการที่สอง ประชาชนรวมกลุ่ม เพื่อรักษาสภาพธรรมชาติ ทั้งป่าไม้ แหล่งน้ำ เพื่อประโยชน์ของประชาชน และสภาพแวดล้อมในระยะยาว การดำเนินการดังกล่าว สามารถแยกเป็นส่วนได้ ดังนี้ การอนุรักษ์ทรัพยากรป่าไม้ การอนุรักษ์ดิน การอนุรักษ์ทรัพยากรแหล่งน้ำ

4. ท่านเห็นว่ามียุทธศาสตร์อื่นที่ส่งผลต่อการพัฒนาท้องถิ่นในจังหวัดชุมพรหรือไม่ : สำหรับยุทธศาสตร์อื่นที่ส่งผลต่อการพัฒนาท้องถิ่นในจังหวัดชุมพร ขอแสดงความคิดเห็นว่า ยุทธศาสตร์ที่น่าสนใจอีกประการหนึ่ง คือ ยุทธศาสตร์การพัฒนากระบวนการบริหารจัดการกิจกรรม

ผลิตภัณฑ์และบุคลากรด้านการท่องเที่ยว โดยการมีส่วนร่วมของชุมชน พัฒนาตลาดและเชื่อมโยงเครือข่ายการท่องเที่ยวและการประชาสัมพันธ์ เพื่อเป็นการกระตุ้นเศรษฐกิจให้ จังหวัดชุมพร

5. ท่านมีข้อเสนอแนะอื่น ๆ เกี่ยวกับนโยบายประชารัฐหรือการพัฒนาท้องถิ่นในจังหวัดชุมพร หรือไม่ อย่างไร : สำหรับข้อเสนอแนะอื่น ๆ เกี่ยวกับนโยบายประชารัฐหรือการพัฒนาท้องถิ่นในจังหวัดชุมพร ขอแสดงความคิดเห็นว่า ทำให้มีการจัดทำแผนการพัฒนาเครือข่ายการท่องเที่ยวโดยชุมชนจังหวัดชุมพร ภายใต้วิสัยทัศน์ “พัฒนาคุณภาพชีวิตตามวิถีเศรษฐกิจพอเพียงเคียงคู่การรักษาทรัพยากรธรรมชาติและวัฒนธรรมอย่างยั่งยืน” มีการนำเสนอผลจากการวิจัยเพื่อนำไปสู่แผนยุทธศาสตร์ของจังหวัด รวมทั้งการประสานความร่วมมือกับหน่วยงานภาคที่เกี่ยวข้อง ได้แก่ องค์การบริหารส่วนตำบลบางน้ำจืด องค์การบริหารส่วนตำบลเขาทะลุ องค์การบริหารส่วนจังหวัด กรมการพัฒนาชุมชน การท่องเที่ยวแห่งประเทศไทย สำนักงานชุมพร สำนักงานการท่องเที่ยวและกีฬา สำนักงานเกษตรจังหวัด มหาวิทยาลัยแม่โจ้ วิทยบริการเขตจังหวัดชุมพร บริษัททัวร์และสื่อมวลชนในจังหวัดชุมพร เพื่อนำไปสู่แผนยุทธศาสตร์การพัฒนาการท่องเที่ยวของจังหวัดชุมพร ตั้งแต่ระดับนโยบายท้องถิ่นจนถึงนโยบายสาธารณะระดับจังหวัด โดยมีวัตถุประสงค์เพื่อเพิ่มศักยภาพการบริหารจัดการ และจัดตั้งชุมชนการท่องเที่ยวต้นแบบกลุ่มจังหวัดภาคใต้ฝั่งอ่าวไทย

คนที่ 10 นายภวภพ นาคอุบล ตำแหน่ง ผู้ช่วยผู้ใหญ่บ้านยอดเยี่ยม รางวัล อพม.ดีเด่น ระดับอำเภอ ไร่รางวัลอพม.ดีเด่นระดับจังหวัด , รางวัลผู้ทำคุณประโยชน์ต่อแผ่นดิน, อสม. ดีเด่น วุฒิกศศึกษา ปริญญาตรี หน่วยงาน อำเภอหลังสวน กลุ่มผู้แทนประชาชน วันที่สัมภาษณ์ 23 มิถุนายน 2560

1. ท่านเห็นว่ายุทธศาสตร์ของนโยบายประชารัฐส่งผลต่อการพัฒนาท้องถิ่นในจังหวัดชุมพร หรือไม่ อย่างไร 1) ด้านการให้หลักประกันสิทธิเสรีภาพ : จากยุทธศาสตร์ของนโยบายประชารัฐส่งผลต่อการพัฒนาท้องถิ่นในจังหวัดชุมพร ในด้านการให้หลักประกันสิทธิเสรีภาพนั้น ขอแสดงความคิดเห็นว่า มีความรู้สึกจากนโยบายของรัฐ มีความจริงใจมากขึ้น คุณาเชื่อถือ ทำให้ตนเองรู้สึกว่ามีแรงผลักดันในการร่วมพัฒนาท้องถิ่นบ้านเกิดของตน เพราะรู้สึกว่าคุณเองเป็นส่วนหนึ่งของจังหวัดชุมพร เรามีสิทธิมีเสียง ความต้องการ โดยภาครัฐก็มีความเข้าใจเรามากขึ้น 2) ด้านการจัดการแก้ไขความขัดแย้งในสังคมด้วยสันติวิธี : จากยุทธศาสตร์ของนโยบายประชารัฐส่งผลต่อการพัฒนาท้องถิ่นในจังหวัดชุมพร ในด้านการจัดการแก้ไขความขัดแย้งในสังคมด้วยสันติวิธีนั้น ขอแสดงความคิดเห็นว่า โครงการของรัฐมาช่วยเหลือครอบครัวนี้ ถึงตัว ถึงความคิด ทำให้เกิดความรู้สึกว่ารัฐดูแลและไม่ทอดทิ้ง ซึ่งโครงการประชารัฐมากมายที่มาสร้างคุณภาพชีวิตให้ประชาชนในพื้นที่ จังหวัดชุมพรเยอะมาก ให้มีความเป็นอยู่ที่ดี และประชาชนยังสามารถใช้ความคิดในการมีส่วนร่วมขับเคลื่อนโครงการที่สามารถจัดการแก้ไขปัญหาได้อย่างตรงความต้องการ โดยผ่านพลังประชารัฐโดย

ประชาชน กลุ่มผู้เห็นต่าง และภาครัฐ ร่วมกันแก้ไขปัญหาความขัดแย้ง ลดความรุนแรง เสริมสร้างความสงบสุข และพัฒนายกระดับคุณภาพชีวิตของประชาชนในพื้นที่ให้เกิดเป็นรูปธรรมและยั่งยืนต่อไป 3) ด้านการสร้างเสริมสมรรถนะของประชาชนและพลังทางสังคม : จากยุทธศาสตร์ของนโยบายประชารัฐส่งผลต่อการพัฒนาท้องถิ่นในจังหวัดชุมพร ในด้านการสร้างเสริมสมรรถนะของประชาชนและพลังทางสังคมนั้น ขอแสดงความเห็นว่า มีความรู้สึกที่ว่า รัฐพร้อมช่วยเหลือ สนับสนุน และอำนวยความสะดวกในการดำรงชีวิตมากขึ้น การดำเนินการตามนโยบายประชารัฐอย่างเต็มที่ เพื่อร่วมขับเคลื่อนประเทศไปสู่ประเทศที่พัฒนาแล้ว โดยไม่ทอดทิ้งประชาชน เช่น จ้างงานผู้พิการ-ผู้สูงอายุ, พัฒนาที่อยู่และสิ่งแวดล้อมเพื่อการอยู่อาศัย นโยบายเรียนฟรี นโยบายการมอบเงินเรื่องชีพผู้ตกงาน ผู้ที่ตั้งครุฑ ส่งเสริมการพัฒนาทักษะในด้านการสร้างรายได้ สนับสนุนภาคเกษตร เป็นต้น ทำให้ทุกวันนี้เริ่มลืมตาอ้าปากได้ ครอบครัวมีความสุข มีความอบอุ่น อยู่กันอย่างพร้อมหน้าพร้อมตา อีกทั้งยังนำปรัชญาเศรษฐกิจพอเพียงมาเป็นแนวทางการใช้ชีวิตทำให้เกิดความพอเพียง ความพอประมาณ และสามารถพึ่งพาตนเองได้ 4) ด้านการปรับคุณภาพการมีส่วนร่วมในการพัฒนา : จากยุทธศาสตร์ของนโยบายประชารัฐส่งผลต่อการพัฒนาท้องถิ่นในจังหวัดชุมพร ในด้านการปรับคุณภาพการมีส่วนร่วมในการพัฒนานั้น ขอแสดงความเห็นว่า จากคำของรัฐที่ว่า “ต่อไปนี้จะไม่มีแล้วรากหญ้า ไม่แต่รากแก้วทั่วประเทศ” ทำให้ตนเองมีความรู้สึกเสมอภาค และเท่าเทียมกัน แต่ก่อนเคยคิดว่าตนเองมีความรู้ น้อย จะเอาอะไรไม่ร่วมคิดร่วมทำก่อนให้เกิดนโยบายพัฒนาท้องถิ่นได้ แต่ในตอนนี้ทางจังหวัดชุมพร มีช่องทางมากมาย ทางโครงการผู้ว่าพบประชาชน ที่เปิดรับฟังความคิดเห็นความต้องการจากประชาชน โครงการประชารัฐร่วมใจ ที่สามารถเสนอความต้องการของตนเองได้ และยังมีศูนย์ดำรงธรรม ที่รับเรื่องร้องเรียน และช่วยเหลือประชาชนอีกด้วย 5) ด้านการส่งเสริมท้องถิ่นให้มีส่วนร่วมในการพัฒนา : จากยุทธศาสตร์ของนโยบายประชารัฐส่งผลต่อการพัฒนาท้องถิ่นในจังหวัดชุมพร ในด้านด้านการส่งเสริมท้องถิ่นให้มีส่วนร่วมในการพัฒนานั้น ขอแสดงความเห็นว่า จากที่มีนโยบายตรงนี้เข้ามา ทำให้มีโอกาสได้ร่วมดำเนินงานกับ องค์กรบริหารส่วนตำบล และหน่วยงานในท้องถิ่นเพิ่มขึ้น เนื่องจากที่ผ่านมามีความเข้าใจว่ารัฐเป็นผู้คิด ผู้ทำ อยู่ฝ่ายเดียว อีกทั้งไม่รู้จะแสดงความคิดเห็นอย่างไรให้ องค์กรบริหารส่วนตำบล รับทราบ และไม่กล้าเข้าหาเจ้าหน้าที่ภาครัฐ เพราะกลัวว่าจะจะไม่รับฟังความคิดเห็นของเรา 6) ด้านการเสริมสร้างศักยภาพขององค์กรพัฒนาเอกชนและองค์กรประชาชน : จากยุทธศาสตร์ของนโยบายประชารัฐส่งผลต่อการพัฒนาท้องถิ่นในจังหวัดชุมพร ในด้านด้านการเสริมสร้างศักยภาพขององค์กรพัฒนาเอกชนและองค์กรประชาชนนั้น ขอแสดงความเห็นว่า ได้มีเปิดโอกาสให้ตนเองได้เข้ามามีส่วนร่วมในองค์กรประชาชน ตามอาชีพที่เป็นอาชีพหลัก คือ เกษตรกร ได้ซึ่งได้มีการอบรมให้ความรู้จากหน่วยงานของภาครัฐ ซึ่งสามารถนำมาใช้ในการประกอบอาชีพได้จริง เช่น การปลูกผักสวนครัวแซมสวนยาง การเพิ่มผลผลิตน้ำยาง หรือไม่กระทบทั้งใน

เรื่องกองทุนสำรองระหว่างที่กีดขวางไม่ได้ ก็มีการอบรมฝึกอาชีพ ในการสร้างรายได้เสริม รวมกลุ่มแม่บ้าน รวมกลุ่มทำเป็นสินค้าโอท็อป รวมทั้งในการรวมกลุ่มออมทรัพย์ และกองทุนหมู่บ้าน ที่เป็นแหล่งเงินทุนในการมาดำรงเลี้ยงชีพ และพัฒนาอาชีพได้อีกด้วย

2. ท่านเห็นว่ายุทธศาสตร์ของนโยบายประชารัฐด้านการสร้างภาคีเพื่อการพัฒนา ส่งผลต่อการพัฒนาท้องถิ่นในจังหวัดชุมพร หรือไม่ อย่างไร : สำหรับยุทธศาสตร์ของนโยบายประชารัฐด้านการสร้างภาคีเพื่อการพัฒนาส่งผลต่อการพัฒนาท้องถิ่นในจังหวัดชุมพร ขอแสดงความเห็นว่า ทำให้ในชุมชน มีโอกาสแลกเปลี่ยนความรู้ ความเข้าใจ ได้รับรู้ข้อมูลข่าวสารที่สิ่งที่ไม่เคยรู้ จากการรวมกลุ่มตามความต้องการในชุมชน อีกทั้งยังมีโอกาสร่วมแสดงความคิดเห็น ร่วมวางแผน ร่วมดำเนินงานกับ องค์กรบริหารส่วนตำบล อีกด้วย ซึ่งทำให้เกิดแรงจูงใจการพัฒนาท้องถิ่นที่ตนเองอยู่ มีความรู้สึกว่าเป็นเจ้าของชุมชนร่วมกัน แบบที่ไม่รับรู้มาก่อนว่า ความคิดเห็นของตนเองจะสามารถนำไปพัฒนาต่อยอดเป็นโครงการดี ๆ ที่ทำให้พื้นที่ที่อาศัยอยู่ มีความรู้สึกภาคภูมิใจที่เป็นส่วนหนึ่งของเครือข่ายภาคีภาคประชาชน

3. จากการที่รัฐบาลได้นำนโยบายประชารัฐไปปฏิบัติกับองค์กรปกครองส่วนท้องถิ่นในจังหวัดชุมพรท่านเห็นว่าเมื่อดำเนินการตามนโยบายดังกล่าวแล้วมีการพัฒนาหรือไม่ อย่างไร 1) ด้านการสนับสนุนศักยภาพและโอกาสการพัฒนาของคน : จากการที่รัฐบาลได้นำนโยบายประชารัฐไปปฏิบัติกับองค์กรปกครองส่วนท้องถิ่นในจังหวัดชุมพร ในด้านการสนับสนุนศักยภาพและโอกาสการพัฒนาของคน ขอแสดงความเห็นว่า ได้รับการดูแลในด้านสุขภาพในทาง อาสาสมัครสาธารณสุขประจำหมู่บ้านในโครงการบำบัดทุกข์บำรุงสุข และโครงการผู้ว่าพบประชาชน ที่จะมาพร้อมกับ เจ้าหน้าที่ ในหน่วยงานราชการมาดูแลเรื่องสุขภาพ ปัญหาการควบคุมเครื่องดื่มแอลกอฮอล์ โรคจากเห็ด หนู สุขภาพเด็กประถมวัยและสุขภาพผู้สูงอายุ และยังมีที่ตั้งโต๊ะเปิดรับฟังปัญหา และความคิดเห็น ที่มีความต้องการให้ภาครัฐช่วยเหลือ 2) ด้านการพัฒนาสภาพแวดล้อมทางสังคม : จากการที่รัฐบาลได้นำนโยบายประชารัฐไปปฏิบัติกับองค์กรปกครองส่วนท้องถิ่นในจังหวัดชุมพร ในด้านการพัฒนาสภาพแวดล้อมทางสังคม ขอแสดงความเห็นว่า ทั้ง องค์กรบริหารส่วนตำบล ในท้องถิ่น และหน่วยราชการมีโครงการแก้ไขปัญหาคความเดือดร้อนในด้านสาธารณสุขปโภคอย่างรวดเร็ว อย่างทันถ่วงทีมากยิ่งขึ้น ประชาชนในท้องถิ่นเดียวกันที่เป็นตัวแทนในหน่วยงานของทางราชการ เช่น อาสาสมัครสาธารณสุขประจำหมู่บ้านที่ดูแลในเรื่องสุขภาพ อาสาสมัครป้องกันภัยฝ่ายพลเรือน ที่ดูแลในเรื่องความปลอดภัยและอำนวยความสะดวกในด้านๆ อื่น นักปราชญ์ชุมชนที่เป็นที่ปรึกษาในกับท้องถิ่น และผู้แทนสภาพราษฎรที่ทำหน้าที่เป็นผู้นำท้องถิ่น เป็นกระบอกเสียงของประชาชนในท้องถิ่นในการร่วมคิด ร่วมทำ ที่สร้างความโปร่งใสและความยุติธรรมในสังคม 3) ด้านการเสริมสร้างศักยภาพการพัฒนาของภูมิภาคและชนบท : จากการที่รัฐบาลได้นำนโยบายประชารัฐไป

ปฏิบัติกับองค์กรปกครองส่วนท้องถิ่นในจังหวัดชุมพร ในด้านการเสริมสร้างศักยภาพการพัฒนาของภูมิภาคและชนบท ขอแสดงความเห็นว่า ทำให้เกิดความเสมอภาค ไม่มีการแบ่งชนชั้น หรือแม้กระทั่งต่างศาสนา ต่างความคิด ฐานะร่ำรวย หรือยากจนก็สามารถดำรงอยู่ในสังคมอย่างสันติสุข และเกิดความรักใคร่กลมเกลียวกัน จากกิจกรรมที่สร้างความสามัคคีกันได้แก่ การร่วมจัดกิจกรรมในวันสำคัญทางพระพุทธศาสนา โครงการหมู่บ้านรักษาศีล 5 การจัดการตามประเพณีต่าง ๆ ได้แก่ สงกรานต์ ปีใหม่ เข้าพรรษา-ออกพรรษา เป็นต้น 4) ด้านการพัฒนาสมรรถนะและประสิทธิภาพของระบบเศรษฐกิจ : จากการที่รัฐบาลได้นำนโยบายประชารัฐไปปฏิบัติกับองค์กรปกครองส่วนท้องถิ่นในจังหวัดชุมพร ในด้านการพัฒนาสมรรถนะและประสิทธิภาพของระบบเศรษฐกิจ ขอแสดงความเห็นว่า ได้รับการสนับสนุนจาก บริษัท ประชากรัฐรักสามัคคีชุม (วิสาหกิจเพื่อสังคม) จำกัด ในการส่งเสริมการทำเกษตรอินทรีย์ และพัฒนาแปรรูป สินค้าทั่วไปก็มีร้านประชารัฐรองรับ เป็นศูนย์จัดจำหน่ายภายในท้องถิ่น อีกทั้งยังตลาดนัดประชารัฐที่ท้องถิ่นได้สนับสนุนให้มีตลาดนัดเป็นศูนย์จำหน่ายสินค้าให้กับคนในท้องถิ่น ทำให้เกิดรายได้ สามารถพึ่งพาตนเองได้ ชุมชนเข้มแข็ง 5) ด้านการจัดการทรัพยากรธรรมชาติและสิ่งแวดล้อม จากการที่รัฐบาลได้นำนโยบายประชารัฐไปปฏิบัติกับองค์กรปกครองส่วนท้องถิ่นในจังหวัดชุมพร ในด้านการจัดการทรัพยากรธรรมชาติและสิ่งแวดล้อม ขอแสดงความเห็นว่า มีความรู้สึกที่หน่วยงานในระดับจังหวัด ระดับอำเภอ ระดับตำบล ให้ความสำคัญทรัพยากรธรรมชาติและสิ่งแวดล้อมเพิ่มขึ้นจากแต่ก่อน ซึ่งสภาพพื้นที่ป่าเริ่มมีการเสื่อมโทรมและมีปริมาณที่ลดลงไปเรื่อยๆ จากแต่ก่อน เพราะความเจริญเข้ามาแทนที่ โดยเฉพาะทรัพยากรทางทะเลที่นับวันยิ่งเสื่อมโทรมจากการพัฒนาเป็นแหล่งท่องเที่ยวมากยิ่งขึ้น ซึ่งปัจจุบันได้มี “โครงการประชารัฐป้องกันทะเลไทย” ที่ได้จัดทำประกาศแจ้งเตือนผู้ประกอบการและนักท่องเที่ยวให้ทราบเรื่องกิจกรรมการท่องเที่ยวและนันทนาการในบริเวณแนวปะการัง เช่น การเหยียบย่ำปะการัง การทิ้งสมอเรือเพื่อลดการคุกคามแนวปะการัง รวมทั้งกวาดซันไม่ให้เรืออวนลาก อวนรุน เข้ามาทำประมงในเขตอุทยานฯ เด็ดขาด พร้อมกับการท่องเที่ยวในบางจุด เพื่อรักษาความสมบูรณ์ของทรัพยากรทางทะเล นอกจากนี้ยังมีการจัดกิจกรรมเฉลิมพระเกียรติอื่นๆ อาทิ โครงการพัฒนาป่าไม้ ฟื้นฟูป่าที่มีสภาพเสื่อมโทรมด้วยกระบวนการมีส่วนร่วม โครงการปลูกป่าชายเลน เป็นต้น

4. ท่านเห็นว่ามียุทธศาสตร์อื่นที่ส่งผลต่อการพัฒนาท้องถิ่นในจังหวัดชุมพรหรือไม่ : สำหรับยุทธศาสตร์อื่นที่ส่งผลต่อการพัฒนาท้องถิ่นในจังหวัดชุมพรนั้น ขอแสดงความเห็นว่า ควรมียุทธศาสตร์การใช้จ่ายเงินอุดหนุนวัดที่ได้รับจากองค์กรปกครองส่วนท้องถิ่น เพื่อเป็นช่วยกันตรวจสอบ ในกิจกรรมหรือโครงการที่จะดำเนินการ วงเงินที่จะดำเนินการ วงเงินที่ได้รับการสนับสนุนจากองค์กรปกครองส่วนท้องถิ่น วงเงินที่ได้รับการบริจาค ระยะเวลาดำเนินการ สถานที่ดำเนินการ ผู้รับผิดชอบโครงการ โดยเมื่อวัดได้รับเงินอุดหนุนจาก องค์กรปกครองส่วนท้องถิ่นแล้ว

ก่อนดำเนินการจะต้องปิดประกาศเพื่อประชาสัมพันธ์ให้ประชาชนทราบ เพื่อเป็นรวมการบริหารวัดให้เกิดความชอบธรรม

5. ท่านมีข้อเสนอแนะอื่น ๆ เกี่ยวกับนโยบายประชารัฐหรือการพัฒนาท้องถิ่นในจังหวัดชุมพร หรือไม่ อย่างไร : สำหรับข้อเสนอแนะอื่นๆ เกี่ยวกับนโยบายประชารัฐหรือการพัฒนาท้องถิ่นในจังหวัดชุมพร ขอแสดงความเห็นว่า โครงการประชารัฐเป็นโครงการมีเข้ามาช่วยเหลือประชาชนโดยแท้จริง ทั้งสร้างอาชีพ สร้างความมั่นคงในการดำเนินชีวิต และขอยกตัวอย่างล่าสุดที่ส่วนตัวมีความประทับใจ คือ โครงการบ้านมั่นคง ที่ช่วยผู้เดือดร้อนด้านที่อยู่อาศัย โดยมีการประชุมตัวแทนเครือข่ายบ้านมั่นคงจังหวัดชุมพร เพื่อวางแผนการสำรวจข้อมูลทั้งเมือง และแก้ปัญหาของโครงการที่ยังติดขัด โดยตั้งเป้าว่าจะดำเนินการแก้ปัญหาที่อยู่อาศัย ได้ทั้งเมืองชุมพรภายใน 5 ปี ถือว่าเป็นโครงการที่ดีอีกโครงการหนึ่ง

คนที่ 11 นางวิมลลักษณ์ พลชนกุลกิจ ตำแหน่ง วัฒนธรรมอำเภอหลังสวน วุฒิการศึกษาปริญญาตรี หน่วยงาน วัฒนธรรมจังหวัดชุมพร กลุ่มผู้แทนประชาชน วันที่สัมภาษณ์ 23 มิถุนายน 2560

1. ท่านเห็นว่ายุทธศาสตร์ของนโยบายประชารัฐส่งผลต่อการพัฒนาท้องถิ่นในจังหวัดชุมพร หรือไม่ อย่างไร 1) ด้านการให้หลักประกันสิทธิเสรีภาพ : จากยุทธศาสตร์ของนโยบายประชารัฐส่งผลต่อการพัฒนาท้องถิ่นในจังหวัดชุมพร ในด้านการให้หลักประกันสิทธิเสรีภาพนั้น ขอแสดงความคิดเห็นว่า ทำให้รู้สึกว่ามีศักดิ์ศรีในความเป็นมนุษย์มากขึ้นในมุมมองของตนเองที่เป็นหนึ่งประชาชนที่อาศัยอยู่ใน จังหวัดชุมพร จากนโยบายประชารัฐนี้ รู้สึกว่าได้รับความเสมอภาค เพราะไม่ใช่เป็นเพียงแค่เครื่องมือในการดำเนินการของรัฐอีกต่อไป มองว่านโยบายนี้ทำให้สิทธิเสรีภาพและความเสมอภาคของบุคคล มีผลจริงในทางกฎหมาย ซึ่งส่งเสริมให้ประชาชนเล็งเห็นสิทธิและหน้าที่ในการมีส่วนร่วมรับรู้ข้อมูลข่าวสารในการพัฒนาท้องถิ่นท้องถิ่นมากยิ่งขึ้น เนื่องจากกฎหมายมารองรับสิทธิประชาชนในการร้องขอให้รัฐจัดประชาพิจารณาและสนับสนุนการพัฒนา ระบบการเมือง การปกครองในท้องถิ่น 2) ด้านการจัดการแก้ไขความขัดแย้งในสังคมด้วยสันติวิธี : จากยุทธศาสตร์ของนโยบายประชารัฐส่งผลต่อการพัฒนาท้องถิ่นในจังหวัดชุมพร ในด้านการจัดการแก้ไขความขัดแย้งในสังคมด้วยสันติวิธีนั้น ขอแสดงความคิดเห็นว่า จากนโยบายที่มีการสนับสนุนกระบวนการพูดคุย หรือเจรจา กับภาครัฐ และกลุ่มที่เห็นต่างจากรัฐ สร้างความสัมพันธ์ที่ดีและความไว้วางใจกัน ทำให้ก่อให้เกิดความยุติธรรมทางท้องถิ่น ที่สามารถมองเห็นได้จากการอำนวยยุติธรรมแก่ประชาชน อย่างไม่เลือกปฏิบัติ โดยเฉพาะการช่วยเหลือเยียวยาด้านจิตใจ การศึกษา คุณภาพชีวิต และรายได้ ทำให้พลังประชาชนที่มีแรงจูงใจการมีส่วนร่วมพัฒนาท้องถิ่น 3) ด้านการสร้างเสริมสมรรถนะของประชาชนและพลังทางสังคม : จากยุทธศาสตร์ของนโยบายประชารัฐส่งผลต่อการ

พัฒนาท้องถิ่นในจังหวัดชุมพร ในด้านการสร้างเสริมสมรรถนะของประชาชนและพลังทางสังคมนั้น ขอแสดงความคิดเห็นว่า ส่งผลทำให้ประชาชนมีสุขภาพกายที่ดี สุขภาพจิตก็ส่งผลตามให้ดียิ่งขึ้น กระตุ้นให้ประชาชนเปิดโอกาสให้ตนมีส่วนร่วมในการสร้างพลังงานทางสังคม ร่วมใช้สติปัญญา ระดมความคิดเห็นที่เป็นประโยชน์ท้องถิ่น ได้อย่างมีประสิทธิภาพ และหลากหลายมากขึ้น 4) ด้านการปรับคุณภาพการมีส่วนร่วมในการพัฒนา : จากยุทธศาสตร์ของนโยบายประชารัฐส่งผลต่อการพัฒนาท้องถิ่นในจังหวัดชุมพรในด้านการปรับคุณภาพการมีส่วนร่วมในการพัฒนานั้น ขอแสดงความคิดเห็นว่า ประชาชนในชุมชนก็มีความตื่นตัวในสิ่งที่จะมีส่วนร่วมในการพัฒนาชุมชนของตนมากขึ้น การกระจายอำนาจลงสู่ชุมชนทำให้การพัฒนาชุมชนขึ้นอยู่กับประชาชนในท้องถิ่นทั้งสิ้นและผู้ที่ทำหน้าที่สนับสนุน ให้คำปรึกษาเกี่ยวกับแนวคิดและโครงการ วิชาการก็คือเจ้าหน้าที่ภาครัฐในชุมชนบทบาทนั่นเอง 5) ด้านการส่งเสริมท้องถิ่นให้มีส่วนร่วมในการพัฒนา : จากยุทธศาสตร์ของนโยบายประชารัฐส่งผลต่อการพัฒนาท้องถิ่นในจังหวัดชุมพร ในด้านการส่งเสริมท้องถิ่นให้มีส่วนร่วมในการพัฒนานั้น ขอแสดงความคิดเห็นว่า ส่งผลให้มีการเปิดโอกาสให้ประชาชนมีสิทธิในกระบวนการนโยบายสาธารณะทั้งในด้านการให้และรับรู้ข้อมูลข่าวสาร การให้ความคิดเห็นหรือข้อเสนอแนะ การร่วมตัดสินใจ ทั้งในขั้นตอนการริเริ่มนโยบาย การจัดทำแผนงาน โครงการหรือกิจกรรมที่อาจมีผลกระทบต่อคุณภาพชีวิตและสิ่งแวดล้อม การวางแผนพัฒนาเศรษฐกิจและสังคม การจัดการสิ่งแวดล้อมและทรัพยากรธรรมชาติ รวมทั้งการปฏิบัติ การติดตาม และประเมินผลตามนโยบายแผนงาน โครงการหรือกิจกรรมนั้น 6) ด้านการเสริมสร้างศักยภาพขององค์กรพัฒนาเอกชนและองค์กรประชาชน จากยุทธศาสตร์ของนโยบายประชารัฐส่งผลต่อการพัฒนาท้องถิ่นในจังหวัดชุมพร ในด้านการเสริมสร้างศักยภาพขององค์กรพัฒนาเอกชนและองค์กรประชาชนนั้น ขอแสดงความคิดเห็นว่า ส่งผลให้ได้รับทรัพยากร วิทยากร สร้างอาชีพในชุมชน และร่วมรับผิดชอบต่อชุมชนรอบสถานประกอบการ ให้มีกิจกรรมอาสาสมัครเพื่อสังคม รวมทั้งมีการผลิตสินค้าที่ไม่เป็นอันตรายต่อผู้บริโภค ไม่ทำลายสิ่งแวดล้อมและวิถีชีวิตความเป็นอยู่ที่ดีงามของชุมชน ทั้งสองฝ่ายรวมกลุ่มกันสนับสนุนวิสาหกิจชุมชน การบ่มเพาะวิสาหกิจชุมชน การสร้างผู้ประกอบการใหม่ ร่วมสร้างผลิตภัณฑ์ของชุมชนจากความหลากหลายทรัพยากรและศักยภาพของชุมชน สนับสนุนทั้งใน รูปเงินลงทุน โอกาสทางการตลาด องค์กรความรู้ โดยมีการแบ่งปันผลประโยชน์อย่างเป็นธรรม

2. ท่านเห็นว่ายุทธศาสตร์ของนโยบายประชารัฐด้านการสร้างภาคีเพื่อการพัฒนาส่งผลต่อการพัฒนาท้องถิ่นในจังหวัดชุมพร หรือไม่ อย่างไร : สำหรับยุทธศาสตร์ของนโยบายประชารัฐด้านการสร้างภาคีเพื่อการพัฒนาส่งผลต่อการพัฒนาท้องถิ่นในจังหวัดชุมพร ขอแสดงความคิดเห็นว่า ในมุมมองของตัวแทนภาคประชาชน มีความคิดเห็นว่าส่งผลให้ท้องถิ่นในพื้นที่ จังหวัดชุมพรทั้ง 8 อำเภอในภาพรวม มีการพัฒนาชุมชนให้เข้มแข็ง พึ่งตนเองได้อย่างมั่นคง ชุมชนมีการเรียนรู้เท่าทัน

การเปลี่ยนแปลงเป็นชุมชนที่น่าอยู่ มีความสุข และมีการเชื่อมต่อระหว่างชุมชนเป็นเครือข่ายขยายผล เพื่อการพัฒนาทั่วทั้งประเทศ แต่ละภาคีการพัฒนา มีบทบาทรวมกลุ่ม ร่วมคิด ร่วมทำ ร่วมพัฒนาฐานข้อมูลชุมชน กำหนดแนวทางและกิจกรรมการพัฒนาของชุมชนที่ยึดหลักการพึ่งพาตนเองด้วยการคำนึงถึงศักยภาพทรัพยากร ภูมิปัญญา วิถีชีวิต วัฒนธรรมและสิ่งแวดล้อมในท้องถิ่น

3. จากการศึกษาที่รัฐบาลได้นำนโยบายประชารัฐไปปฏิบัติกับองค์กรปกครองส่วนท้องถิ่นในจังหวัดชุมพรท่านเห็นว่าเมื่อดำเนินการตามนโยบายดังกล่าวแล้วมีการพัฒนาหรือไม่อย่างไร 1) ด้านการสนับสนุนศักยภาพและโอกาสการพัฒนาของคน : จากการศึกษาที่รัฐบาลได้นำนโยบายประชารัฐไปปฏิบัติกับองค์กรปกครองส่วนท้องถิ่นในจังหวัดชุมพร ในด้านการสนับสนุนศักยภาพและโอกาสการพัฒนาของคน ขอตอบว่า เมื่อได้มีการดำเนินการตามนโยบายรัฐฯ ดังกล่าว มีความคิดว่าการสร้างเสริมและพัฒนาสุขภาพของบุคคลในชุมชนเพิ่มมากขึ้นกว่าอดีต โดยเน้นการร่วมกิจกรรมที่เอื้ออำนวยให้ผู้คนในชุมชนมีการพัฒนาคุณภาพชีวิตที่ดี ซึ่งกิจกรรมดังกล่าวอาจจัดโดยเจ้าหน้าที่องค์กรของภาครัฐ หรือองค์กรพัฒนาเอกชน หรือการร่วมกลุ่มกันของประชาชนในชุมชน ตัวอย่างกลุ่มหรือชมรมที่ทำงานด้านการพัฒนาสุขภาพของบุคคลในชุมชน เช่น ชมรมผู้สูงอายุกลุ่มทุบปีนัมเบอร์วัน ชมรมแอโรบิก กลุ่มประชาคม/ชมรมสร้างสุขภาพ กลุ่มกีฬา ชมรมคุ้มครองผู้บริโภค กลุ่มเกษตรปลอดสารพิษ กลุ่มแกนนำเอดส์ กลุ่มแพทย์พื้นบ้าน/สมุนไพร ชมรมรำไม้พลอง กลุ่มพิทักษ์สิทธิ สิ่งแวดล้อม เป็นต้น 2) ด้านการพัฒนาสภาพแวดล้อมทางสังคม : จากการศึกษาที่รัฐบาลได้นำนโยบายประชารัฐไปปฏิบัติกับองค์กรปกครองส่วนท้องถิ่นในจังหวัดชุมพร ในด้านการพัฒนาสภาพแวดล้อมทางสังคม ขอตอบว่า เมื่อได้มีการดำเนินการตามนโยบายรัฐฯ ดังกล่าว มีความคิดเห็นว่าหน่วยงานราชการในจังหวัดชุมพร มีมุมมองเกี่ยวกับ "ประชาชน" ว่าเป็นทรัพยากรที่สำคัญที่สุดประการหนึ่ง โดยได้พัฒนาทักษะทั้งด้านงานบริหารและการทำงานให้กับพนักงานควบคู่ไปกับการส่งเสริมให้ประชาชนให้มีส่วนร่วมในกิจกรรมเพื่อชุมชนและสังคม นอกจากนี้ ยังได้ขยายขอบเขตการดูแลและพัฒนาไปสู่ชุมชนและสังคมในวงกว้าง ผ่านการดำเนินโครงการและกิจกรรมเพื่อสิ่งแวดล้อมและสังคมอย่างต่อเนื่อง 3) ด้านการเสริมสร้างศักยภาพการพัฒนาของภูมิภาคและชนบท : จากการศึกษาที่รัฐบาลได้นำนโยบายประชารัฐไปปฏิบัติกับองค์กรปกครองส่วนท้องถิ่นในจังหวัดชุมพร ในด้านการเสริมสร้างศักยภาพการพัฒนาของภูมิภาคและชนบท ขอตอบว่า มีผลสัมฤทธิ์ที่ดีให้ประชาชนมีคุณภาพในการใช้ชีวิตระหว่างสังคมเมืองและสังคมชนบท มีการพิจารณาใช้หลักปรัชญาเศรษฐกิจพอเพียง และ ส่งเสริมประชาชนมีโอกาสบำเพ็ญประโยชน์ทำความดี เพื่อสังคมร่วมกัน ทั้งการปฏิบัติตามหลักธรรมของศาสนาต่าง ๆ อย่างเท่าเทียมกัน เคารพสิทธิในการแสดงความคิดเห็นที่แตกต่างจากประสบการณ์ หรือความเป็นอยู่ การดำรงชีวิตที่แตกต่างกัน ซึ่งครอบคลุมถึง การมีอิสระในการให้ความเห็นโดยปราศจากการแทรกแซง การได้รับข้อมูลหรือความคิดเห็นผ่านสื่อต่าง ๆ รวมทั้งจัดให้มีช่องทาง

สื่อสาร เพื่อรับฟังความคิดเห็นของผู้มีส่วนได้เสียอย่างเสรี 4) ด้านการพัฒนาสมรรถนะและประสิทธิภาพของระบบเศรษฐกิจ : จากการศึกษาที่รัฐบาลได้นำนโยบายประชารัฐไปปฏิบัติกับองค์กรปกครองส่วนท้องถิ่นในจังหวัดชุมพร ในด้านการพัฒนาสมรรถนะและประสิทธิภาพของระบบเศรษฐกิจ ขอตอบว่า นโยบายว่าจ้างคนในชุมชนซึ่งอยู่ในพื้นที่ที่ตั้งโรงงานเป็นพนักงาน ผู้รับเหมา และร่วมสนับสนุนชุมชน ให้มีรายได้เพิ่มขึ้น โดยใช้ผลิตภัณฑ์ สินค้าที่ผลิตโดยชุมชน เช่น อาหาร เครื่องดื่ม วัสดุในโรงงาน นอกจากนั้น ยังช่วยส่งเสริมอาชีพของชุมชนให้มีความแข็งแกร่ง ด้วยการให้ความรู้ในการจัดทำผลิตภัณฑ์ท้องถิ่นให้มีคุณค่าเพิ่มมากขึ้น เช่น การปรับปรุงคุณภาพสินค้า การออกแบบบรรจุภัณฑ์ การตลาด และนำไปสู่การรวมกลุ่มกันในรูปแบบ ของชมรมสหกรณ์หมู่บ้าน ซึ่งเป็นการสร้างรายได้ให้แก่ชุมชนอย่างยั่งยืน 5) ด้านการจัดการทรัพยากรธรรมชาติและสิ่งแวดล้อม : จากการศึกษาที่รัฐบาลได้นำนโยบายประชารัฐไปปฏิบัติกับองค์กรปกครองส่วนท้องถิ่นในจังหวัดชุมพร ในด้านการจัดการทรัพยากรธรรมชาติและสิ่งแวดล้อม ขอตอบว่า ถือว่าหลังจากดำเนินการตามนโยบายรัฐฯ ส่งผลให้ให้เกิดการกระตุ้นพฤติกรรมการอนุรักษ์สิ่งแวดล้อมให้กับประชาชนในชุมชนที่ดำเนินโครงการได้ริเริ่มโครงการ "ถ่านกล้าสร้างป่าต้นน้ำ" "โครงการปลูกไม้ชายเลน" ด้วยการปลูกป่าคืนสภาพแวดล้อมที่สมบูรณ์สู่พื้นป่าโดยมีกิจกรรมหลักคือ การร่วมกับชุมชน เอกชน หน่วยงานรัฐในปลูกป่าทดแทนป่าเสื่อมโทรม เพื่อสร้างความชุ่มชื้นและคืนความสมดุลให้ผืนป่า "โครงการเก็บขยะริมหาด" เป็นต้น

4. ท่านเห็นว่ามียุทธศาสตร์อื่นที่ส่งผลต่อการพัฒนาท้องถิ่นในจังหวัดชุมพรหรือไม่ : สำหรับยุทธศาสตร์อื่นที่ส่งผลต่อการพัฒนาท้องถิ่นในจังหวัดชุมพร ขอตอบว่า แผนยุทธศาสตร์พัฒนาการศึกษาถือได้ว่ามีผลต่อการพัฒนาท้องถิ่นใน จังหวัดชุมพร ซึ่งเป็นหนึ่งนโยบายในระดับจังหวัด ของ จังหวัดชุมพร ที่มีความน่าสนใจ และมีผลต่อการพัฒนาท้องถิ่นใน จังหวัดชุมพร ในอนาคตเป็นอย่างมาก เพราะการศึกษาคือรากฐานของการพัฒนาศักยภาพชาวชุมพรทุกช่วงวัยและการสร้างสังคมแห่งการเรียนรู้ ซึ่งชาวชุมพรทุกคนเข้าถึงการศึกษาและการเรียนรู้ที่มีคุณภาพและมาตรฐานอย่างทั่วถึง โดยเน้นการจัดระบบการศึกษาที่มีคุณภาพ สามารถพัฒนาผู้เรียนให้บรรลุขีดความสามารถเต็มตามศักยภาพที่สนองตอบและก้าวทันการเปลี่ยนแปลงของโลกที่เป็นพลวัตและบริบทที่เปลี่ยนแปลง

5. ท่านมีข้อเสนอแนะอื่น ๆ เกี่ยวกับนโยบายประชารัฐหรือการพัฒนาท้องถิ่นในจังหวัดชุมพร หรือไม่ อย่างไร : ข้อเสนอแนะอื่นๆ เกี่ยวกับนโยบายประชารัฐหรือการพัฒนาท้องถิ่นในจังหวัดชุมพร ขอตอบว่า ในส่วนตัวขอขอบพระคุณ นโยบายประชารัฐ ที่ทำให้มีโครงการดี ๆ มากมายที่มาพัฒนาท้องถิ่น ใน จังหวัดชุมพร และหนึ่งในโครงการที่ประทับใจ ที่ทำให้ตนเองและประชาชนคนอื่น ๆ ลืมตาอ้าปากได้ จากโครงการ "ศูนย์บริการส่งเสริมเศรษฐกิจฐานรากอำเภอหลัง

สวน จังหวัดชุมพร” ที่เป็นศูนย์กลางการในการช่วยเหลือโดยการเชื่อมโยงการใช้ทรัพยากรของรัฐ ท้องถิ่นและจังหวัด เพิ่มเพิ่มประสิทธิภาพการบริหารจัดการของสมาชิกกลุ่มอาชีพ กลุ่มผู้ผลิต/ ผู้ประกอบการ โอท็อป กลุ่มออมทรัพย์เพื่อการผลิต กองทุนโครงการแก้ไขปัญหาคความยากจน (กขคจ. จังหวัด) ประจำหมู่บ้าน กองทุนหมู่บ้านและประชาชนในหมู่บ้าน ทำให้เกิดการสร้างงาน สร้างอาชีพ และสร้างรายได้แก่ชุมชน ซึ่งส่งผลต่อประชาชนชาวชุมพรในแต่หมู่บ้านให้มีความมั่นคงทาง เศรษฐกิจฐานราก ด้วยการสนับสนุนและส่งเสริมเชื่อมโยงการพัฒนาชุมชนระหว่างภาคีการพัฒนาใน ระดับอำเภอ

คนที่ 12 นางสาวนิตยา เดชเรือง ตำแหน่ง ประธานชุมชน วุฒิศึกษา ปริญญาโท
กลุ่มผู้แทนประชาชน วันที่สัมภาษณ์ 23 มิถุนายน 2560

1. ท่านเห็นว่ายุทธศาสตร์ของนโยบายประชารัฐส่งผลต่อการพัฒนาท้องถิ่นใน จังหวัดชุมพร หรือไม่ อย่างไร 1) ด้านการให้หลักประกันสิทธิเสรีภาพ : จากยุทธศาสตร์ของนโยบาย ประชารัฐส่งผลต่อการพัฒนาท้องถิ่นในจังหวัดชุมพร ในด้านการให้หลักประกันสิทธิเสรีภาพนั้น ขอ แสดงความคิดเห็นว่า ในส่วนตัวแล้วมีความมั่นใจ และภาคภูมิใจในสิทธิที่ตนเองมีอยู่ ที่รัฐได้มี นโยบายจริงจัง และชัดเจนในการคุ้มครองสิทธิและเสรีให้กับประชาชน ในรูปแบบกฎหมาย ส่งผลทำ ให้ตนเองมีความรู้สึกอยากที่จะร่วมคิด ร่วมทำ ร่วมเข้ามามีบทบาทในการดำเนินงานของท้องถิ่นของ ตนเองมากขึ้น และเชื่อว่าประชาชนทั้ง จังหวัดชุมพรก็มีความรู้สึกเช่นนี้เหมือนกัน จึงเป็นเหตุผลที่ทำให้ จังหวัดชุมพรเกิดการพัฒนาในด้านต่าง ๆ ขึ้นอย่างรวดเร็ว 2) ด้านการจัดการแก้ไขความขัดแย้งใน สังคมด้วยสันติวิธี : จากยุทธศาสตร์ของนโยบายประชารัฐส่งผลต่อการพัฒนาท้องถิ่นในจังหวัดชุมพร ในด้านการจัดการแก้ไขความขัดแย้งในสังคมด้วยสันติวิธีนั้น ขอแสดงความคิดเห็นว่า ในส่วนตัวรู้สึก ชื่นชอบกับนโยบายสร้างความปรองดองสมานฉันท์เป็นอย่างมาก และเชื่อว่า จากนโยบายฯ จะส่งผล ให้ จังหวัดชุมพรเกิดการพัฒนาอย่างสันติ จากการพูดคุยและเจรจาสามารถแก้ไขความขัดแย้ง และ ไปสู่ทางออกของปัญหาในทุกๆ ด้าน แต่อย่างไรก็ตามการพูดคุย และเสนอความเห็นที่แตกต่างต้องมี คนกลางในชุมชน และต้องเปิดใจคุยกัน สะท้อนให้เห็นถึงสาเหตุในการแก้ไขความขัดแย้งจึงจะ สามารถสร้างความสัมพันธ์อันดี และลดการใช้ความรุนแรงลงได้ 3) ด้านการสร้างเสริมสมรรถนะ ของประชาชนและพลังทางสังคม : จากยุทธศาสตร์ของนโยบายประชารัฐส่งผลต่อการพัฒนาท้องถิ่น ในจังหวัดชุมพร ในด้านการสร้างเสริมสมรรถนะของประชาชนและพลังทางสังคมนั้น ขอแสดงความคิดเห็นว่า นโยบายในด้านนี้ ส่งผลทำให้ประชาชนใน จังหวัดชุมพรมีจิตสำนึกด้านคุณธรรม จริยธรรม สร้างค่านิยมรักถิ่น ครอบครัวยุบอุ่น พฤติกรรมการดำรงชีวิตแบบพออยู่พอกินบนพื้นฐาน วัฒนธรรมที่ดีงามแก่เด็กและเยาวชน สังคมไทย ทั้งร่วมกันดูแลฟื้นฟูทรัพยากรธรรมชาติและ สิ่งแวดล้อม เพื่อเสริมสร้างศักยภาพชุมชนให้สามารถจัดการความรู้ในชุมชนของตนเอง และสร้าง

กระบวนการเรียนรู้ให้ชุมชน 4) ด้านการปรับคุณภาพการมีส่วนร่วมในการพัฒนา : จากยุทธศาสตร์ของนโยบายประชารัฐส่งผลต่อการพัฒนาท้องถิ่นในจังหวัดชุมพร ในด้านการปรับคุณภาพการมีส่วนร่วมในการพัฒนานั้น ขอแสดงความคิดเห็นว่า ทำให้ประชาชนมีความรู้สึกว่าได้เข้ามามีส่วนร่วมในการอภิปราย ถกเถียง พิจารณาปัญหาต่าง ๆ ในชุมชนของตนเองด้วย จะรู้สึกยอมรับผิชอบในการดำเนินโครงการ เหมือนเป็นปัญหาของตนโดยแท้จริงการพัฒนาชุมชนไม่ว่าจะเป็นการพัฒนาด้วยการจัดกิจกรรมในด้านใดย่อมตั้งอยู่บนพื้นฐานการสนับสนุน ให้ประชาชนพึ่งตนเองได้เป็นประการสำคัญ หากสิ่งใดเกินกว่าความสามารถของประชาชนเช่นทางด้านวิชาการและวัสดุที่จำเป็น รัฐบาลยอมเข้าให้การช่วยเหลือเพื่อโครงการ กิจกรรมของราษฎรบรรลุผลด้วยดี ทั้งนี้โดยวิธีการ “ทำงานกับประชาชน 5) ด้านการส่งเสริมท้องถิ่นให้มีส่วนร่วมในการพัฒนา : จากยุทธศาสตร์ของนโยบายประชารัฐส่งผลต่อการพัฒนาท้องถิ่นในจังหวัดชุมพร ในด้านการส่งเสริมท้องถิ่นให้มีส่วนร่วมในการพัฒนานั้น ขอแสดงความคิดเห็นว่า เป็นกระบวนการที่รวบรวมเอาความห่วงกังวลใจ ความต้องการและคำนิยมต่าง ๆ ของสาธารณชนไว้อยู่ในกระบวนการตัดสินใจของรัฐและเอกชน เป็นการสื่อสารสองทาง และเป็นการมีความสัมพันธ์ที่มีเป้าหมายเพื่อการตัดสินใจที่ดีกว่าและที่ได้รับการสนับสนุนจากสาธารณชน 6) ด้านการเสริมสร้างศักยภาพขององค์กรพัฒนาเอกชนและองค์กรประชาชน : จากยุทธศาสตร์ของนโยบายประชารัฐส่งผลต่อการพัฒนาท้องถิ่นในจังหวัดชุมพร ในด้านการเสริมสร้างศักยภาพขององค์กรพัฒนาเอกชนและองค์กรประชาชนนั้น ขอแสดงความคิดเห็นว่า ส่งผลให้เกิดการสนับสนุนพัฒนา เพื่อสร้างองค์ความรู้ และยกระดับภูมิปัญญาท้องถิ่นทำวิจัยร่วมกับชุมชน เป็นหุ้นส่วนของชุมชนในการต่อยอดภูมิปัญญา ประสานและสร้างความสมดุลระหว่างภาคเศรษฐกิจและชุมชน

2. ท่านเห็นว่ายุทธศาสตร์ของนโยบายประชารัฐด้านการสร้างภาคีเพื่อการพัฒนาส่งผลต่อการพัฒนาท้องถิ่นในจังหวัดชุมพร หรือไม่ อย่างไร : สำหรับยุทธศาสตร์ของนโยบายประชารัฐด้านการสร้างภาคีเพื่อการพัฒนาส่งผลต่อการพัฒนาท้องถิ่นในจังหวัดชุมพร ขอแสดงความคิดเห็นว่า ทำให้เกิดการวิเคราะห์หาปัญหาและสาเหตุ ค้นหาทางออกร่วมกัน จากการนำไปทดลองปฏิบัติจริงบนฐานองค์ความรู้และศักยภาพของชุมชน ศึกษาดูงาน แลกเปลี่ยนเรียนรู้จากเครือข่าย และจัดทำแผนชุมชนแบบมีส่วนร่วม ทำให้เกิดการริเริ่มและเป็นแกนนำจัดกิจกรรมสร้างสรรค์ชุมชน โดยเฉพาะกิจกรรมที่เชื่อมโยง บทบาทระหว่างบ้าน สถาบันศาสนา โรงเรียน และองค์กรปกครองส่วนท้องถิ่น สร้างเครือข่ายการดูแล กลุ่มครอง ได้รับสวัสดิการสังคมภายในชุมชนเพิ่มขึ้น รวมถึงการช่วยเหลือผู้ด้อยโอกาสทุกประเภท และดูแลรักษา ทรัพยากรธรรมชาติและสิ่งแวดล้อม โดยจัดให้มีมาตรการทางสังคมในชุมชน ติดตาม ตรวจสอบบริการต่าง ๆ สร้างธรรมาภิบาลในชุมชน และให้มีมาตรการคุ้มครองผู้ที่ทำประโยชน์เพื่อชุมชน/สังคม

3. จากการที่รัฐบาลได้นำนโยบายประชารัฐไปปฏิบัติกับองค์กรปกครองส่วนท้องถิ่นในจังหวัดชุมพรท่านเห็นว่าเมื่อดำเนินการตามนโยบายดังกล่าวแล้วมีการพัฒนาหรือไม่อย่างไร 1) ด้านการสนับสนุนศักยภาพและโอกาสการพัฒนาของคน : จากการที่รัฐบาลได้นำนโยบายประชารัฐไปปฏิบัติกับองค์กรปกครองส่วนท้องถิ่นในจังหวัดชุมพร ในด้านการสนับสนุนศักยภาพและโอกาสการพัฒนาของคน มีความคิดเห็นว่า จากการดำเนินการตามนโยบายฯ ที่หลากหลาย โครงการ ได้ทำให้ประชาชนอยู่ดี กินดี มีความสุขมากขึ้น ซึ่ง จังหวัดชุมพรมีการดำเนินการที่หลากหลายโครงการ ซึ่งผู้ให้สัมภาษณ์ สามารถยกตัวอย่างได้ดังนี้ 1.1) จากโครงการส่งเสริมกิจกรรมด้านการสร้างเสริมสุขภาพ ได้แก่ การดูแลรักษาสุขภาพ การออกกำลังกาย การเฝ้าระวัง ปัญหาสาธารณสุขในชุมชน การเฝ้าระวังและรักษาสิทธิผู้บริโภค การดำเนิน โครงการอาหารปลอดภัย การส่งเสริมพัฒนาการและดูแลการได้รับวัคซีนในเด็กอายุต่ำกว่า 6 ปี การตรวจสุขภาพตนเองในเบื้องต้น ทำให้ประชาชนในเขตพื้นที่ชุมพร มีสุขภาพดีกันถ้วนหน้า 1.2) จากโครงการส่งเสริมกิจกรรมด้านการเข้ารับบริการสุขภาพของประชาชน ได้แก่ การรับบริการบริการสุขภาพจากศูนย์สุขภาพชุมชนหรือสถานีนอนามัย เช่น การทำบัตรทอง การรับบริการตรวจวัดความดันเลือด การฝากครรภ์ ทำให้ประชาชนมีความสะดวกในการเข้าถึงสถานพยาบาลง่ายขึ้น ป่วยก็รักษาได้อย่างทันถ่วงที 1.3) จากโครงการส่งเสริมกิจกรรมด้านการเข้ารับการพัฒนาศักยภาพอาสาสมัครเพื่อพัฒนาสุขภาพในชุมชน ทำให้ประชาชนมีความเข้าใจในการดูแลสุขภาพของตนเอง และคนในครอบครัว ชุมชนมากยิ่งขึ้น จากการเข้ารับอบรมความรู้ การเข้าร่วมประชุมกลุ่ม หรือการจัดเวทีเรียนรู้ การรับฟังความรู้ผ่านทางหอกระจายข่าว และการประชาสัมพันธ์ของ อาสาสมัครสาธารณสุขประจำหมู่บ้านประจำท้องถิ่น 1.4) จากโครงการส่งเสริมกิจกรรมด้านการให้ความร่วมมือในการควบคุมและป้องกันโรคทำให้ประชาชนตระหนักในการใส่ใจสุขภาพตนเองกันมากยิ่งขึ้น ได้แก่ มีจำนวนประชาชน ลด ละ เลิก การสูบบุหรี่ มีปริมาณผู้ได้รับบาดเจ็บจากอุบัติเหตุในช่วงเทศกาลสำคัญลดลง ให้ความสนใจในการเข้าร่วมรณรงค์ป้องกันโรคตามฤดูกาล เช่น โรคไข้เลือดออก ไข้หวัดนก อุจจาระร่วง ไข้ฉี่หนู กันมากขึ้น อีกทั้งยังให้ความร่วมมือในการดำเนินงานของหน่วยงานด้านสุขภาพในชุมชนมากขึ้น ได้แก่ การมีส่วนร่วมในการวางแผนหรือร่วมกิจกรรมสาธารณะสุขในชุมชนตนเอง และสนับสนุนการจัดกิจกรรมสุขภาพที่ริเริ่มจากองค์กรชุมชนท้องถิ่น เช่น ศูนย์สุขภาพ สถานีชุมชน สถานีอนามัย เข้าร่วมกิจกรรมสร้างสุขภาพโดยใช้ทรัพยากรชุมชนเป็นหลัก มีส่วนร่วมดำเนินงานกับหน่วยราชการหรือองค์กรที่เกี่ยวข้องเพื่อการจัดกิจกรรมส่งเสริมคุณภาพ ป้องกันโรค ในระดับชุมชน ทำให้ประชาชนใน จังหวัดชุมพรมีสุขภาพกายที่สมบูรณ์ มีสุขจิตใจที่แข็งแกร่ง 2) ด้านการพัฒนาสภาพแวดล้อมทางสังคม : จากการที่รัฐบาลได้นำนโยบายประชารัฐไปปฏิบัติกับองค์กรปกครองส่วนท้องถิ่นในจังหวัดชุมพร ในด้านการพัฒนาสภาพแวดล้อมทางสังคม มีความคิดเห็นว่า จากการดำเนินการตามนโยบายฯ ส่งผลทำให้

จังหวัดชุมพรมีลักษณะทางสังคมที่เปิดกว้าง ให้ทุกภาคส่วนมีโอกาสได้แสดงความคิดเห็นร่วมกัน โดยเห็นคุณค่าของความแตกต่างอย่างหลากหลาย และการสร้างความเท่าเทียมเสมอภาคระหว่างคน กลุ่มต่าง ๆ ในสังคม ซึ่งจะมีหน่วยงานของภาครัฐ มาเป็นคนกลางร่วมในการรับฟังความคิดเห็น เช่น องค์การปกครองส่วนท้องถิ่น นำความคิดเห็นไปต่อยอดเป็นความต้องการของประชาชน โดยบรรลุ เป็นแผนพัฒนา 4 ปี ของท้องถิ่น เป็นต้น 3) ด้านการเสริมสร้างศักยภาพการพัฒนาของภูมิภาคและ ชนบท : จากการที่รัฐบาลได้นำนโยบายประชารัฐไปปฏิบัติกับองค์การปกครองส่วนท้องถิ่นในจังหวัด ชุมพร ในด้านการเสริมสร้างศักยภาพการพัฒนาของภูมิภาคและชนบท มีความคิดเห็นว่าการดำเนินการตามนโยบายฯ ส่งผลทำให้มีโครงการบริหารจัดการเพื่ออนุรักษ์และฟื้นฟู ทรัพยากรธรรมชาติให้สมบูรณ์เพิ่มมากขึ้น ทั้งการดูแลรักษาสิ่งแวดล้อมให้มีประสิทธิภาพ และเป็น ประโยชน์ต่อชุมชนและสังคม รวมทั้งการส่งเสริมการมีส่วนร่วมของประชาชนและชุมชน การ ป้องกันและบรรเทาภัยอันเกิดจากธรรมชาติ 4) ด้านการพัฒนาสมรรถนะและประสิทธิภาพของระบบ เศรษฐกิจ : จากการที่รัฐบาลได้นำนโยบายประชารัฐไปปฏิบัติกับองค์การปกครองส่วนท้องถิ่นใน จังหวัดชุมพร ในด้านการพัฒนาสมรรถนะและประสิทธิภาพของระบบเศรษฐกิจ มีความคิดเห็นว่าการดำเนินการตามนโยบายฯ ส่งผลทำให้ระบบเศรษฐกิจของจังหวัดชุมพรเข้มแข็ง แข็งแกร่งมาก ยิ่งขึ้น และมีความเจริญเติบโตได้อย่างมีเสถียรภาพการปรับโครงสร้างการผลิต สามารถสร้างรายได้ พึ่งพาตนเองได้ การพัฒนาวิทยาศาสตร์และเทคโนโลยี เพื่อรองรับภาคเกษตร การแปรรูปสินค้า การ สร้างแบรนด์สินค้าโอท็อป รวมทั้งการพัฒนาพื้นที่ชุมชน และบริการ โครงสร้างพื้นฐาน เพื่อเพิ่ม ศักยภาพทางเศรษฐกิจและยกระดับคุณภาพชีวิตของชุมชน 5) ด้านการจัดการทรัพยากรธรรมชาติและ สิ่งแวดล้อม : จากการที่รัฐบาลได้นำนโยบายประชารัฐไปปฏิบัติกับองค์การปกครองส่วนท้องถิ่นใน จังหวัดชุมพร ในด้านการจัดการทรัพยากรธรรมชาติและสิ่งแวดล้อม มีความคิดเห็นว่ามีความคิดเห็น ว่า จากการดำเนินการตามนโยบายฯ ไม่ได้ส่งผลอะไรมาเท่าที่ควร เนื่องจาก จังหวัดชุมพรมี ยุทธศาสตร์ที่ได้อยู่แล้วในด้านนี้ กล่าวคือ มีโครงการที่หลากหลายมาดูแล รักษา ทรัพยากรธรรมชาติของ จังหวัดชุมพรแต่ก็ถือได้ว่าจากนโยบายรัฐ มาเป็นตัวกระตุ้นให้การพัฒนาการ จัดการทรัพยากรธรรมชาติไปในทิศทางดีขึ้น แต่อย่างไรแล้วยังคงจะมีแรงจูงใจส่งเสริมปลูกจิตสำนึกให้ ประชาชนในท้องถิ่น รู้สึกหวงแหนเปรียบเสมือนเป็นสมบัติล้ำค่าของท้องถิ่น และร่วมกันดูแลรักษา ทั้งชายฝั่งทะเล ปะการัง ป่าชายเลน สร้างอุดมการณ์ ป่าชุมชน และที่สำคัญ การอนุรักษ์ป่าชายเลน ซึ่ง นับวันยังมีจำนวนลดลงเรื่อย ๆ

4. ท่านเห็นว่ามียุทธศาสตร์อื่นที่ส่งผลต่อการพัฒนาท้องถิ่นในจังหวัดชุมพร หรือไม่ : สำหรับยุทธศาสตร์อื่นที่ส่งผลต่อการพัฒนาท้องถิ่นในจังหวัดชุมพร ขอแสดงความคิดเห็น ว่า ยุทธศาสตร์เพิ่มเติมที่ส่งผลต่อการพัฒนาท้องถิ่นใน จังหวัดชุมพร ผู้ให้สัมภาษณ์ขอยกตัวอย่าง

ยุทธศาสตร์ที่มีความสำคัญในการพัฒนาท้องถิ่นใน จังหวัดชุมพรไม่แพ้นโยบายหลักๆ นั่นคือ แผนยุทธศาสตร์สภาเกษตรกรจังหวัดชุมพรซึ่งก็มีบทบาทสำคัญต่อกลไกการภาคเกษตรกรรมของจังหวัดชุมพร เป็นอย่างมาก เนื่องจากแผนดังกล่าวนี้ มีหน้าที่ขับเคลื่อนนโยบายและแนวทางในการพัฒนาและแก้ปัญหาที่เกี่ยวข้องกับภาคเกษตรกรรม รวมทั้งราคาผลผลิตทางการเกษตรที่เป็นธรรม อีกทั้งยังทำหน้าที่ ประสานและร่วมดำเนินการกับหน่วยการที่เกี่ยวข้อง อาทิ สำนักงานสภาเกษตรกรจังหวัดชุมพร องค์กรปกครองส่วนท้องถิ่นในระดับตำบล ชนาคกรเพื่อการเกษตรและสหกรณ์การเกษตร ในการพัฒนาภาคเกษตรกรรมในท้องถิ่น เช่น ขับเคลื่อนและมีส่วนร่วมในการปฏิบัติงานเกษตรในระดับตำบล การทำบันทึกข้อตกลงความร่วมมือ ระหว่างกับ ชนาคกรเพื่อการเกษตรและสหกรณ์การเกษตร และองค์กรปกครองส่วนท้องถิ่น โดยมีการจัดทำแผนพัฒนาเกษตรกรรมระดับตำบล โดยผ่านกระบวนการระดมความคิด แสดงความคิดเห็น เสนอแนะแนวทาง จากหน่วยงานท้องถิ่นกับเกษตรกร เป็นต้น

5. ท่านมีข้อเสนอแนะอื่น ๆ เกี่ยวกับนโยบายประชารัฐหรือการพัฒนาท้องถิ่นในจังหวัดชุมพร หรือไม่ อย่างไร : สำหรับข้อเสนอแนะอื่นๆ เกี่ยวกับนโยบายประชารัฐหรือการพัฒนาท้องถิ่นในจังหวัดชุมพร ขอแสดงความคิดเห็นว่า ส่วนตัวชื่นชอบนโยบายประชารัฐ เนื่องจากว่าเป็นนโยบายที่เปิดโอกาสให้ประชาชนอย่างเรา ร่วมคิด ร่วมทำ กับทางหน่วยงานราชการกับเขาบ้าง โดยมีความเท่าเทียมกันหมด แม้กระทั่งผู้ถูกคุมประพฤติ จากสำนักงานคุมประพฤติชุมพร สาขาหลังสวน ซึ่งมีโอกาสได้ร่วมกันสร้างฝายประชารัฐขึ้น โดยนำยางรถยนต์ที่ใช่แล้ว จากผู้ใหญ่บ้าน มาทำเป็นฝายชะลอน้ำ ซึ่งมีราคาถูกและแข็งแรง ที่สำคัญโดยส่วนตัวรู้สึกประทับใจมาก ไม่ว่าจะเป็ใคร ตำแหน่งอะไร ก็มีส่วนช่วยกันพัฒนาท้องถิ่นของตนเอง ภายใต้นโยบายของเราเอง

คนที่ 13 นายพงษ์ชาญ พันธุ์ทอง ตำแหน่ง ท้องถิ่นอำเภอท่าแซะ วุฒิการศึกษา ปริญญาโท หน่วยงาน สำนักงานส่งเสริมการปกครองท้องถิ่นท่าแซะ กลุ่มผู้แทนท้องถิ่นอำเภอ วันที่สัมภาษณ์ 27 มิถุนายน 2560

1. ท่านเห็นว่ายุทธศาสตร์ของนโยบายประชารัฐส่งผลต่อการพัฒนาท้องถิ่นในจังหวัดชุมพร หรือไม่ อย่างไร 1) ด้านการให้หลักประกันสิทธิเสรีภาพ : จากยุทธศาสตร์ของนโยบายประชารัฐส่งผลต่อการพัฒนาท้องถิ่นในจังหวัดชุมพรในด้านการให้หลักประกันสิทธิเสรีภาพ ในมุมมองความคิดเห็นส่วนตัวคิดว่า จากหลักนิติรัฐทุกหลักมุ่งคุ้มครองสิทธิเสรีภาพของประชาชน โดยแต่ละหลักมุ่งคุ้มครองและเป็นหลักประกันสิทธิเสรีภาพ ที่ให้ความสำคัญของประชาชนในการเข้ามามีส่วนร่วมในการดำเนินของภาครัฐ การใช้อำนาจรัฐยอมผูกพันตนต่อกฎหมาย ซึ่งเป็นรากของสิทธิเสรีภาพ ยอมให้มือฉกรรกลางมีอำนาจตรวจสอบได้ ทำให้ส่งผลต่อเพิ่มจำนวนประชาชน ใน จังหวัดชุมพร ที่เล็งเห็นความสำคัญสิทธิและหน้าที่ของตน ในการเปิดโอกาสในการรับรู้ข่าวสาร โดยเฉพาะ

ข่าวสารของหน่วยงานราชการที่มีเสียงในร้องเรียนได้ เมื่อเกิดความไม่ยุติธรรมกับท้องถิ่น อย่างเสรีภาพ เพราะว่ามีกฎหมายมารับรอง เป็นหลักประกันแห่งความชอบธรรม 2) ด้านการจัดการแก้ไขความขัดแย้งในสังคมด้วยสันติวิธี : จากยุทธศาสตร์ของนโยบายประชารัฐส่งผลกระทบต่อการพัฒนาท้องถิ่น ในจังหวัดชุมพรในด้านการจัดการแก้ไขความขัดแย้งในสังคมด้วยสันติวิธี ในมุมมองความคิดเห็นส่วนตัว ถือว่าแนวทางสันติวิธีในการจัดการความขัดแย้งนั้น มีองค์กรหรือสถาบันทางสังคมเป็นกลไกในการเปิดพื้นที่สำหรับฝ่ายที่ขัดแย้งกันให้ได้รับฟังซึ่งกันและกันอย่างเป็นธรรม ปัญหาความขัดแย้งที่เกิดขึ้นในระดับท้องถิ่นได้รับการจัดการด้วยกระบวนการหา ข้อยุติอย่างสันติวิธี โดยการมีส่วนร่วมของประชาชนและหน่วยงานที่เกี่ยวข้องในพื้นที่ ทำให้ประชาชนนั้นมีความเข้าใจซึ่งกันและกัน และได้ความคิดเห็นที่หลากหลายต่อการพัฒนาท้องถิ่นจากความคิดเห็นที่แตกต่าง แต่อย่างไรก็ตามในด้านการจัดการแก้ไขความขัดแย้งในสังคมด้วยสันติวิธีก็ยังไม่ถือว่าเป็นสิ่งที่ส่งผลให้ จังหวัดชุมพร เกิดการพัฒนาอย่างสูงที่สุด ยังคงต้องอาศัยองค์ประกอบในนโยบายรัฐอื่นๆ มาร่วมทำให้เกิดการพัฒนาด้วย

3) ด้านการสร้างเสริมสมรรถนะของประชาชนและพลังทางสังคม : จากยุทธศาสตร์ของนโยบายประชารัฐส่งผลกระทบต่อการพัฒนาท้องถิ่นในจังหวัดชุมพรในด้านการสร้างเสริมสมรรถนะของประชาชนและพลังทางสังคม ในมุมมองความคิดเห็นส่วนตัวคิดว่า ทำให้เกิดการร่วมดำเนินการปรับปรุงสภาพความเป็นอยู่ของชุมชนให้ชุมชนมีความเป็นปึกแผ่น และสร้างความเจริญก้าวหน้าไปในแนวทางที่ประชาชนต้องการได้ ซึ่งการทำงานในขั้นแรกต้องอาศัยความร่วมมือแรงร่วมใจของประชาชนในชุมชนนั้น ๆ โดยสร้างความรู้ความเข้าใจที่ถูกต้องในสิทธิหน้าที่ในการวางตัวในสภาพเศรษฐกิจ สังคม และการเมือง ของ จังหวัดชุมพรในปัจจุบัน ทางด้านหน่วยงานราชการก็มีหน้าที่ให้ความช่วยเหลือด้านวิชาการ หรือแม้กระทั่งองค์กรเอกชนอื่น ๆ ก็อาจจะมีส่วนร่วมในการร่วมสนับสนุนทำให้เกิดความปรองดองในชุมชน เกิดพลังชุมชน พลังสามัคคี ซึ่งจะนำไปสู่การเพิ่มสมรรถนะของประชาชนโดยปลูกฝังวัฒนธรรมการเคารพกฎระเบียบ และเผยแพร่ความรู้เรื่องกฎหมายให้เจ้าหน้าที่ของรัฐและประชาชนทราบอย่างกว้างขวาง จนมีความเข้าใจ ร่วมคิด ร่วมวิเคราะห์ ตลอดจนแก้ไขปัญหาดังกล่าว ที่เป็นประโยชน์แก่ชุมชน

4) ด้านการปรับคุณภาพการมีส่วนร่วมในการพัฒนา : จากยุทธศาสตร์ของนโยบายประชารัฐส่งผลกระทบต่อการพัฒนาท้องถิ่นในจังหวัดชุมพรในด้านการปรับคุณภาพการมีส่วนร่วมในการพัฒนา ในมุมมองความคิดเห็นส่วนตัวคิดว่า สมดุลในพื้นที่ทางสังคม คือ มี “ที่ยืน” ในสังคมในตำแหน่งแห่งที่ที่มีเกียรติ มีศักดิ์ศรี ไม่ถูกกีดกันหรือได้รับการปฏิบัติเยี่ยงพลเมืองชั้นสอง หรือมีการใช้หลักปฏิบัติสองมาตรฐาน ถูกกีดกันมิให้มีที่ยืนในสังคม สร้างเงื่อนไขที่ไม่ได้รับการยอมรับจากประชาชนทั่วไป การปฏิบัติเช่นนี้ก่อให้เกิดความอึดอัดคับข้องใจ เกิดความรู้สึกละแ้วไม่ได้รับความเป็นธรรม และแน่นอนว่า ย่อมตามมาซึ่งความขัดแย้งและการต่อต้านด้วยความรุนแรง เพื่อแย่งชิงพื้นที่ทางสังคมคืนมา

5) ด้านการส่งเสริมท้องถิ่นให้มีส่วนร่วมในการพัฒนา : จากยุทธศาสตร์ของนโยบาย

ประชารัฐส่งผลต่อการพัฒนาท้องถิ่นในจังหวัดชุมพรในด้านการส่งเสริมท้องถิ่นให้มีส่วนร่วมในการพัฒนา ในมุมมองความคิดเห็นส่วนตัวคิดว่า การที่ประชาชนเข้ามามีส่วนร่วมในโครงการต่าง ๆ จะก่อให้เกิดความรู้สึกเป็นเจ้าของ มีความรักผูกพันต่อโครงการนั้น ๆ จะช่วยเน้นย้ำให้เกิดความรู้สึกว่าโครงการนั้นเป็นความรับผิดชอบ และเกิดจากน้ำพักน้ำแรงของพวกเขาเอง ซึ่งในกระบวนการพัฒนาชุมชนนั้น ประชาชนจะมีส่วนร่วมในขั้นตอนต่าง ๆ ดังต่อไปนี้ 5.1) มีส่วนร่วมในการคิดค้นหาปัญหาและศึกษาสาเหตุของปัญหา ขั้นตอนนี้ถึงเป็นขั้นตอนแรกที่มีความสำคัญมาก เพราะบางครั้งปัญหาต่าง ๆ ของชาวบ้าน เป็นสิ่งที่ชาวบ้านต้องพบสัมผัสอยู่ทุกวันจนเกิดความเคยชินไม่คิดว่าสิ่งนั้นเป็นปัญหา จึงไม่กระตือรือร้นที่จะหาทางแก้ปัญห (5.2) มีส่วนร่วมในการวางแผนดำเนินกิจกรรม โดยทั่วไปแล้วนักพัฒนาหรือนักวิชาการมักจะคิดว่าชาวบ้านไม่มีศักยภาพพอที่จะวางแผนดำเนินกิจกรรมด้วยตัวเองได้ ซึ่งก็อาจมีความเป็นจริงแต่เพียงบางส่วน แต่หากนักพัฒนามีความเชื่อมั่นในศักยภาพของความเป็น “คน” ของทุกคนว่ามีศักยภาพที่จะพัฒนาได้ ก็เป็นหน้าที่ของนักพัฒนาที่จะเสริมความรู้ หรือใช้เทคนิคต่าง ๆ เพื่อหาแนวทางในการจัดระบบความคิดของชาวบ้านให้สามารถวางแผนได้ 5.3) มีส่วนร่วมในการลงทุนและปฏิบัติ คำว่าทุนในที่นี้อาจไม่ได้หมายถึงเฉพาะเงินทุนเท่านั้นแต่ชาวบ้านยังมีทรัพยากรที่อาจหาได้เอง เช่น ทรัพยากรธรรมชาติ (ทราย หิน ไม้ไผ่ ฯลฯ) หรือวัสดุตามธรรมชาติในหมู่บ้าน และรวมถึงแรงงานของชาวบ้านเอง ส่วนในการปฏิบัตินั้นก็เช่นกันชาวบ้านสามารถที่จะเข้าร่วมดำเนินการในกิจกรรมต่าง ๆ ได้ สิ่งเหล่านี้จะส่งผลให้เกิดความรู้สึกมีส่วนร่วม เป็นเจ้าของและเห็นคุณค่า พร้อมทั้งจะดูแลรักษา รวมทั้งการได้เรียนรู้การทำงานในกิจกรรมนั้นด้วย 5.4) มีส่วนร่วมในการติดตามและประเมินผลงาน ซึ่งเป็นขั้นตอนสุดท้ายที่จำเป็นเพราะ การประเมินผลงานจะช่วยให้ทราบถึงขั้นตอนการทำงาน ผลสำเร็จและปัญหาอุปสรรคต่าง ๆ ทำให้สามารถปรับเปลี่ยนแผนให้เกิดผลงานที่ดีที่สุด ตอบสนองความต้องการของชุมชนอย่างถูกต้อง 6) ด้านการเสริมสร้างศักยภาพขององค์กรพัฒนาเอกชนและองค์กรประชาชน : จากยุทธศาสตร์ของนโยบายประชารัฐส่งผลต่อการพัฒนาท้องถิ่นในจังหวัดชุมพรในด้านการเสริมสร้างศักยภาพขององค์กรพัฒนาเอกชนและองค์กรประชาชน ในมุมมองความคิดเห็นส่วนตัวคิดว่า บทบาทขององค์กรปกครองส่วนท้องถิ่นต้องเปลี่ยนแปลงไปจากเดิม ซึ่งมักเป็นผู้ดำเนินการเองในเรื่องต่าง ๆ มาเป็นผู้ส่งเสริมการมีส่วนร่วมของประชาชน ในการร่วมดำเนินการและสนับสนุนให้มีความเข้มแข็ง นอกจากนี้ยังต้องมีบทบาทการเป็นผู้ประสานเพื่อสร้างความร่วมมือกับสถาบันทาง วิชาการ องค์กรพัฒนาเอกชน และหน่วยงานราชการต่าง รวมทั้งการสร้างเครือข่ายระหว่างองค์กรปกครองส่วนท้องถิ่นในการจัดการให้มี บริการสาธารณะร่วมกัน เช่น การกำจัดขยะ การบำรุงรักษา ศิลปวัฒนธรรมท้องถิ่น เป็นต้น เพื่อเพิ่มประสิทธิภาพการดำเนินงานตามอำนาจและหน้าที่

2. ท่านเห็นว่ายุทธศาสตร์ของนโยบายประชารัฐด้านการสร้างภาคีเพื่อการพัฒนา ส่งผลต่อการพัฒนาท้องถิ่นในจังหวัดชุมพร หรือไม่ อย่างไร : สำหรับยุทธศาสตร์ของนโยบายประชารัฐด้านการสร้างภาคีเพื่อการพัฒนาส่งผลต่อการพัฒนาท้องถิ่นในจังหวัดชุมพรนั้น ในมุมมองความคิดเห็นส่วนตัวคิดว่า ถ้าว่ายยุทธศาสตร์ของนโยบายประชารัฐ ได้ส่งผลโดยตรงกับ จังหวัดชุมพร โดยเปิดโอกาสให้องค์กรภาคประชาชน ภาคเอกชน หรือกลุ่มงานภาครัฐที่มีเป้าหมายร่วมกัน มารวมตัวกันด้วยความสมัครใจ เพื่อทำกิจกรรมให้บรรลุเป้าหมาย คือ ร่วมคิด / วางแผน ร่วมทำ ร่วมประเมินผล โดยมีความสัมพันธ์แนวราบ มีความเสมอภาค และเรียนรู้ร่วมกันอย่างต่อเนื่อง โดยเน้นการพัฒนาและยกระดับคุณภาพการศึกษา รวมทั้งส่งเสริมสนับสนุนให้มีเวทีแลกเปลี่ยนเรียนรู้ระดับต่าง ๆ ตามแนวคิดพื้นฐานการพัฒนาแบบเครือข่ายมีส่วนร่วมจึงได้มีนโยบายจัดตั้งกลุ่มเครือข่าย ให้มีเป้าหมายร่วมกันชัดเจน มีระบบบริหารจัดการที่ดี มีกิจกรรมร่วมกันอย่างต่อเนื่อง มีการแลกเปลี่ยนเรียนรู้ร่วมกัน มีการไหลเวียนข้อมูลข่าวสารอย่างต่อเนื่อง

3. จากการที่รัฐบาลได้นำนโยบายประชารัฐไปปฏิบัติกับองค์กรปกครองส่วนท้องถิ่นในจังหวัดชุมพรท่านเห็นว่าเมื่อดำเนินการตามนโยบายดังกล่าวแล้วมีการพัฒนาหรือไม่ อย่างไร 1) ด้านการสนับสนุนศักยภาพและโอกาสการพัฒนาของคน : จากการที่รัฐบาลได้นำนโยบายประชารัฐไปปฏิบัติกับองค์กรปกครองส่วนท้องถิ่นในจังหวัดชุมพร ในด้านการสนับสนุนศักยภาพและโอกาสการพัฒนาของคน ในมุมมองความคิดเห็นส่วนตัวคิดว่า จากผลดำเนินการตามนโยบายดังกล่าว ถือว่าการพัฒนาคุณภาพชีวิตของประชาชนในท้องถิ่น ของ จังหวัดชุมพร ให้สามารถดำรงชีวิตอยู่ร่วมกันในสังคมได้อย่างเหมาะสม ไม่เป็นภาระและไม่ก่อให้เกิดปัญหาให้แก่สังคม เป็นชีวิตที่มีความสมบูรณ์ทั้งทางร่างกาย จิตใจ และสามารถดำเนินชีวิตที่ชอบธรรม สอดคล้องกับสภาพแวดล้อม ค่านิยมของสังคม สามารถแก้ไขปัญหา ตลอดจนการแสวงหาสิ่งที่ดีตนปรารถนาให้ได้มาอย่างถูกต้อง ภายใต้อำนาจและทรัพยากรที่มีอยู่ โดยมีจุดเน้นของคุณภาพชีวิตเป็น 3 ประเด็น

1.1) ทางด้านร่างกาย : มีสุขภาพร่างกายที่สมบูรณ์แข็งแรง ปราศจากโรคภัยไข้เจ็บ เป็นผลจากการได้รับการตอบสนองทางด้านปัจจัยความจำเป็นขั้นพื้นฐานที่พอเหมาะ โดยมีอาสาสมัครสาธารณสุขประจำหมู่บ้านคอยทำหน้าที่ดูแล และประสานมายัง โรงพยาบาลส่งเสริมสุขภาพตำบลใกล้บ้านในการให้คำแนะนำ และดูแล

1.2) ทางด้านจิตใจ : มีสภาพจิตใจที่สมบูรณ์ร่าเริงแจ่มใส ไม่วิตกกังวล รู้สึกพอใจในชีวิตของตน ครอบครัว และสังคมในสภาพแวดล้อมที่ดี มีความปลอดภัยในชีวิตและทรัพย์สิน โดยมี เจ้าหน้าที่ องค์กรปกครองส่วนท้องถิ่น ที่ทำหน้าที่คอยประสานกับหน่วยงานในระดับจังหวัด เช่น คลินิกสุขภาพจิต สำนักงานกองทุนสนับสนุนการสร้างเสริมสุขภาพเป็นต้น

1.3) ด้านสังคม : บุคคลที่สามารถดำรงชีวิตภายใต้บรรทัดฐาน และค่านิยมทางสังคมในฐานะเป็นสมาชิกของสังคมได้อย่างปกติสุข โดยมีการจัดกิจกรรมเพื่อเปิดโอกาสให้ประชาชนได้พบปะ และทำ

กิจกรรมร่วมกัน ได้แก่ ประเพณีแห่พระแข่งเรืออำเภอลำปาง โดยเทศบาลฯ อุดหนุนงบประมาณ ให้แก่วัดสว่างมนัสในการส่งเรือเข้าแข่งขันและร่วมงานประเพณี (ช่วงออกพรรษาของทุกปี) งานเทศกาลพระเกียรติเสด็จในกรมหลวงชุมพรเขตอุดมศักดิ์ งานประเพณีลอยกระทง งานประเพณีวันขึ้นปีใหม่ งานประเพณีแห่เทียนพรรษา เป็นต้น 2) ด้านการพัฒนาสภาพแวดล้อมทางสังคม : จากการที่รัฐบาลได้นำนโยบายประชารัฐไปปฏิบัติกับองค์กรปกครองส่วนท้องถิ่นในจังหวัดชุมพร ในด้านการพัฒนาสภาพแวดล้อมทางสังคม ในมุมมองความคิดเห็นส่วนตัวคิดว่า จากผลดำเนินการตามนโยบายดังกล่าว ส่งผลสัมฤทธิ์ที่ดีในการเปิดโอกาสรับความคิดเห็นให้เป็นที่ยอมรับทางสังคม ต่อการเปลี่ยนแปลงจากสถานะทางการเมือง การปกครอง มุมมอง ทรรศนะที่เห็นความแตกต่างอย่างหลากหลาย พร้อมทั้งสร้างความเท่าเทียมกันระหว่างบุคคล ไม่ว่าจะมีความแตกต่างในเรื่องของศาสนา วัฒนธรรม ประเพณี หรือแม้กระทั่งความยากจน ความร่ำรวย ให้ต่างก็รู้จักศักดิ์ศรีในความเป็นมนุษย์ที่มีความต้องการในปัจจัยแวดล้อมทางสังคมเหมือนกัน ซึ่งก่อให้เกิดการยอมรับและนำมาบังคับใช้ในกฎหมายและการสร้างวัฒนธรรมประชาสังคมที่คนในสังคมมีความสำนึกถึงสิทธิหน้าที่ความรับผิดชอบร่วมกันในฐานะพลเมืองของจังหวัดชุมพรร่วมกัน ทำให้ จังหวัดชุมพรเริ่มมีความสงบสุขในแต่ละชุมชน เกิดความสมานฉันท์ สามัคคี รักใคร่กลมเกลียวกันในท้องถิ่น 3) ด้านการเสริมสร้างศักยภาพการพัฒนาของภูมิภาคและชนบท : จากการที่รัฐบาลได้นำนโยบายประชารัฐไปปฏิบัติกับองค์กรปกครองส่วนท้องถิ่นในจังหวัดชุมพร ในด้านการเสริมสร้างศักยภาพการพัฒนาของภูมิภาคและชนบท ในมุมมองความคิดเห็นส่วนตัวคิดว่า เน้นด้านการกระจายความเจริญสู่ชนบท พยายามลดช่องว่างคนรวยกับคนจน ขยายการผลิตและรักษาเสถียรภาพทางเศรษฐกิจ เน้นให้เอกชนเข้ามามีส่วนร่วมในการพัฒนาประเทศ และให้ความสำคัญกับการวางแผนครอบครัว และการมีงานทำ มีการกระจายการพัฒนาในรูปแบบภาค และภูมิภาคเพื่อเพิ่มผลผลิตทางการเกษตร ปรับปรุงโครงสร้างอุตสาหกรรม มีโครงการผันเงิน อาสาพัฒนาชนบท การสร้างงานในชนบท (กสข.) โดยมีการเน้นการอนุรักษ์และฟื้นฟูทรัพยากรธรรมชาติที่สูญเสียไป 4) ด้านการพัฒนาสมรรถนะและประสิทธิภาพของระบบเศรษฐกิจ : จากการที่รัฐบาลได้นำนโยบายประชารัฐไปปฏิบัติกับองค์กรปกครองส่วนท้องถิ่นในจังหวัดชุมพร ในด้านการพัฒนาสมรรถนะและประสิทธิภาพของระบบเศรษฐกิจ ในมุมมองความคิดเห็นส่วนตัวคิดว่า จากที่ในปี 2560 นี้ จังหวัดชุมพรมีโอกาสได้เป็นเจ้าภาพจัดการแข่งกีฬาเยาวชนแห่งชาติ จึงไม่พลาดที่จะทำตามนโยบายกระทรวงการท่องเที่ยวและกีฬา ในการส่งเสริมเชิงการท่องเที่ยวควบคู่กับกีฬา เพื่อกระตุ้นเศรษฐกิจ การแข่งขันเยาวชนแห่งชาติครั้งนี้ ซึ่งตรงกับที่จังหวัดชุมพรได้จัดงาน "เปิดโลกทะเลชุมพร" ระหว่างวันที่ 17-21 มีนาคม ที่ชายทะเลปากน้ำ เพื่อประชาสัมพันธ์และส่งเสริมการท่องเที่ยวของจังหวัดให้เป็นที่ยอมรับในกลุ่มนักท่องเที่ยว ซึ่งการจัดงานในครั้งนี้ได้รับความสนใจจากนักท่องเที่ยว ประชาชนในพื้นที่ รวมไปถึงนักกีฬาที่เข้าร่วมการแข่งขัน

กีฬาเยาวชนแห่งชาติ ครั้งที่ 33 “ชุมพร-ระนองเกมส์” ไฮไลท์ของงานในครั้งนี้ เป็นการจัดแสดง ประติมากรรมทราย ภายใต้แนวคิดศาสตร์พระราชและการเทิดทูนสถาบัน, ศิลปะการวาดภาพด้วย ทราย โดย ดร.สมพงษ์ ธีระศิริ ศิลปินวาดทราย มีอาหารทะเลสดๆ ไม่ว่าจะเป็นกุ้ง หอย ปู ปลา จาก ท้องทะเลชุมพร พร้อมกับน้ำจืดรสเค็มสดใสดัลย์ได้วางจำหน่าย สร้างรายได้ให้กับชาวประมง พื้นบ้าน และกลุ่มแม่บ้านชาวประมง พร้อมทั้งประชาสัมพันธ์แหล่งท่องเที่ยว โดยเฉพาะแหล่ง ท่องเที่ยวทางธรรมชาติ ที่สมบูรณ์สวยงาม ทั้งทะเล ภูเขา ถ้ำ น้ำตก วิถีชีวิตซึ่งเป็นอัตลักษณ์ประจำถิ่น

5) ด้านการจัดการทรัพยากรธรรมชาติและสิ่งแวดล้อม : จากการที่รัฐบาลได้นำนโยบายประชารัฐไป ปฏิบัติกับองค์กรปกครองส่วนท้องถิ่นในจังหวัดชุมพร ในด้านการจัดการทรัพยากรธรรมชาติและ สิ่งแวดล้อม ในมุมมองความคิดเห็นส่วนตัวคิดว่า ส่งเสริมให้ประชาชนมีจิตสำนึกในการอนุรักษ์ ทรัพยากรธรรมชาติมากขึ้น ควบคุมดูแลและบริหารจัดการให้ประชาชนรู้จักคิดแยกขยะ ก่อนทิ้ง จัด วางถังขยะภายในเขตเทศบาลพัฒนาแหล่งน้ำเพื่อ แก้ไขปัญหาความเดือดร้อนจากความแห้งแล้งในฤดู ร้อน เนื่องจากท้องถิ่น มีอาณาเขตใกล้เคียงกับชายฝั่งทะเลอ่าวไทย ทำให้มีภารกิจที่ต้องร่วมกันดูแล อนุรักษ์ทรัพยากรทางทะเล ซึ่งปัจจุบันจัดให้มีการณรงค์เก็บขยะบริเวณชายสะพลีเป็นประจำทุกปีแต่ ยังขาดบุคลากรที่รับผิดชอบด้านสิ่งแวดล้อมโดยตรง

4. ท่านเห็นว่ามียุทธศาสตร์อื่นที่ส่งผลต่อการพัฒนาท้องถิ่นในจังหวัดชุมพร หรือไม่ : สำหรับยุทธศาสตร์อื่นที่ส่งผลต่อการพัฒนาท้องถิ่นในจังหวัดชุมพรนั้น ในมุมมองความคิดเห็นส่วนตัวคิดว่า ขอนำเสนอยุทธศาสตร์ที่กำลังมีการดำเนินการอยู่ในปัจจุบัน ก็คือ ยุทธศาสตร์ เชื่อม ภูมิภาคชายแดนระนอง – ทรายอ่อน – บ้านท่าแซะ อำเภوتاแซะ จังหวัดชุมพร ถือว่าเป็นการ พัฒนาจุดเชื่อมโยงการคมนาคมของภาคใต้และเขตชายแดน ที่ทำให้ศักยภาพในการส่งเสริมด้านการ ท่องเที่ยว ของ จังหวัดชุมพร โดยเฉพาะในอำเภوتاแซะ จังหวัดชุมพร มีทรัพยากรธรรมชาติที่เอื้อต่อ การพัฒนาเป็นแหล่งท่องเที่ยว ทำให้มีรายได้จากการท่องเที่ยวมากขึ้น เนื่องจากมีพื้นที่ติดชายแดน มี เส้นทางคมนาคมเชื่อมโยงไปยังฝั่ง ชายแดน ประเทศพม่าได้

5. ท่านมีข้อเสนอแนะอื่น ๆ เกี่ยวกับนโยบายประชารัฐหรือการพัฒนาท้องถิ่นใน จังหวัดชุมพร หรือไม่ อย่างไร : สำหรับข้อเสนอแนะอื่น ๆ เกี่ยวกับนโยบายประชารัฐหรือการพัฒนา ท้องถิ่นในจังหวัดชุมพรนั้น ในมุมมองความคิดเห็นส่วนตัวคิดว่าจากนโยบายของจังหวัดชุมพร ผู้ ยุทธศาสตร์การพัฒนาขององค์กรปกครองส่วนท้องถิ่นในเขตจังหวัดที่ 7 ด้านการบริหารจัดการ แแผนงานบริหารทั่วไปที่เน้นการบริหารงาน โดยประชาชน เพื่อชุมชนขึ้น โดยมีการขับเคลื่อนจาก โครงการสำคัญ ๆ ได้แก่ โครงการจัดเวทีประชาคม เพื่อให้ประชาชนมีส่วนร่วมในการพัฒนาเทศบาล โครงการเทศบาลพบประชาชน เพื่อให้ประชาชนได้รับการบริการต่าง ๆ โครงการส่งเสริมคุณธรรม ตามแผนแม่บทส่งเสริมคุณธรรมแห่งชาติ เพื่อเพิ่มประสิทธิภาพในการปฏิบัติราชการ โครงการพัฒนา

ศักยภาพบุคลากร เพื่อเพิ่มประสิทธิภาพการปฏิบัติราชการของพนักงานเทศบาล โครงการส่งเสริมคุณธรรม จริยธรรม เพื่อเสริมสร้างจริยธรรม คุณธรรมในองค์กร โดยจัดกิจกรรม สัปดาห์ส่งเสริมพระพุทธศาสนา, ไปวัดทุกวันพระ พบปะชุมชน ,กิจกรรมปลูกป่า โครงการเพิ่มเติมจุดกระจายเสียงประชาสัมพันธ์ระบบเสียงไร้สาย เพื่อให้ประชาชนได้รับทราบข้อมูล ข่าวสารต่าง ๆ ของเทศบาล เป็นต้น

คนที่ 14 นายน้อง วรรณชนะ ศิลปเสวด ตำแหน่ง ท้องถิ่นอำเภอปะทิว วุฒิศึกษาปริญญาโท หน่วยงาน สำนักงานส่งเสริมการปกครองท้องถิ่นปะทิว กลุ่มผู้แทนท้องถิ่นอำเภอ วันที่สัมภาษณ์ 27 มิถุนายน 2560

1. ท่านเห็นว่ายุทธศาสตร์ของนโยบายประชารัฐส่งผลต่อการพัฒนาท้องถิ่นในจังหวัดชุมพร หรือไม่ อย่างไร 1) ด้านการให้หลักประกันสิทธิเสรีภาพ : จากยุทธศาสตร์ของนโยบายประชารัฐส่งผลต่อการพัฒนาท้องถิ่นในจังหวัดชุมพรในด้านการให้หลักประกันสิทธิเสรีภาพนั้น ในทัศนคติส่วนตัว ขออธิบายว่า จากยุทธศาสตร์ของนโยบายประชารัฐในด้านการให้หลักประกันสิทธิเสรีภาพนั้น ทำให้ประชาชนในพื้นที่ จังหวัดชุมพร เกิดการใช้อำนาจโดยองค์กรของรัฐทุกองค์กร ต้องคำนึงถึงศักดิ์ศรีความเป็นมนุษย์ สิทธิ และเสรีภาพ ส่งผลให้ประชาชนใน จังหวัดชุมพร เปิดโอกาสให้ตนเองเข้ามามีส่วนร่วมในการพัฒนาท้องถิ่นมากขึ้น 2) ด้านการจัดการแก้ไขความขัดแย้งในสังคมด้วยสันติวิธี : จากยุทธศาสตร์ของนโยบายประชารัฐส่งผลต่อการพัฒนาท้องถิ่นในจังหวัดชุมพรในด้านการจัดการแก้ไขความขัดแย้งในสังคมด้วยสันติวิธีนั้น ในทัศนคติส่วนตัว ขออธิบายว่า ทำให้องค์กรปกครองส่วนท้องถิ่นพื้นที่ จังหวัดชุมพร ได้รับการส่งเสริมให้มีบทบาทสำคัญในการเป็นศูนย์ประสานความร่วมมือของชุมชนในการจัดการความขัดแย้งโดยเน้นกระบวนการมีส่วนร่วมของชุมชน เช่น การสร้างกระบวนการยุติธรรมทางเลือก การดำเนินกระบวนการยุติธรรมสมานฉันท์ ซึ่งเป็นกระบวนการที่กลุ่มผู้มีส่วนได้ส่วนเสียในการทำคามคิดมาร่วมมือกันเพื่อแก้ปัญหาว่าจะจัดการอย่างไรกับสิ่งที่เกิดขึ้นจากการทำผิด และหาวิธีการในการฟื้นฟูแก่เหยื่อและชุมชนที่ตกเป็นเหยื่อ โดยกระตุ้นให้ชุมชนเข้ามามีส่วนเรียกร้องการแสดงความรับผิดชอบของผู้ทำผิด และให้การช่วยเหลือสนับสนุนในการตอบสนองต่อความต้องการของเหยื่อ ส่งเสริมให้ประชาชนได้เรียนรู้ในการจัดการความขัดแย้งด้วยวิถีชุมชน ภายใต้บริบทความสัมพันธ์แบบเครือญาติ และเป็นมิตร 3) ด้านการสร้างเสริมสมรรถนะของประชาชนและพลังทางสังคม : จากยุทธศาสตร์ของนโยบายประชารัฐส่งผลต่อการพัฒนาท้องถิ่นในจังหวัดชุมพรในด้านการสร้างเสริมสมรรถนะของประชาชนและพลังทางสังคมนั้น ในทัศนคติส่วนตัว ขออธิบายว่า ทำให้เกิดความคิดริเริ่มมาจากประชาชน กิจกรรมทุกกิจกรรมและทุกขั้นตอนจะต้องเกิดจากการคิด ตัดสินใจ วางแผน และดำเนินการ โดยประชาชน องค์กรปกครองส่วนท้องถิ่น ต้องไม่เป็นผู้กำหนดกิจกรรม แผนงาน หรือโครงการไว้ล่วงหน้า แต่ องค์กรปกครองส่วน

ท้องถิ่น มีหน้าที่กระตุ้นให้ชาวบ้าน กล้าคิด สามารถค้นหาปัญหาและความต้องการ และตัดสินใจริเริ่มโครงการต่าง ๆ ได้เอง ซึ่งการที่นักพัฒนาจะทำให้จำเป็นต้องเข้าไปหาประชาชน กระตุ้นช่วยเหลือโดยใช้มาตรการต่าง ๆ (การฝึกอบรม, ประชุมกลุ่มอภิปราย กลุ่มสัมพันธ์ การแสดงบทบาท ฯลฯ) ให้ชาวบ้าน กล้าคิดกล้าแสดงออก โดยนักพัฒนาอาจให้ข้อมูลหรือการชี้แนะที่จำเป็น เพื่อประกอบการตัดสินใจของชาวบ้าน 4) ด้านการปรับคุณภาพการมีส่วนร่วมในการพัฒนา : จากยุทธศาสตร์ของนโยบายพระราชรัฐสภผลต่อการพัฒนาท้องถิ่นในจังหวัดชุมพรในด้านการปรับคุณภาพการมีส่วนร่วมในการพัฒนานั้น ในทัศนคติส่วนตัว ขออธิบายว่า ทำให้เกิดความเสมอภาคในกฎหมายและได้รับความคุ้มครองตามกฎหมายเท่าเทียมกันทั้งชายและหญิงมีสิทธิเท่าเทียมกัน การเลือกปฏิบัติโดยไม่เป็นธรรมต่อบุคคลเพราะเหตุแห่งความแตกต่างในเรื่องถิ่นกำเนิด เชื้อชาติ ภาษา เพศ อายุ สภาพทางกายหรือสุขภาพ สถานะของบุคคล ฐานะทางเศรษฐกิจหรือสังคม ความเชื่อทางศาสนา การศึกษาอบรมหรือความคิดเห็นทางการเมืองอันไม่ขัดต่อบทบัญญัติแห่งรัฐธรรมนูญ จะกระทำมิได้มาตรการที่รัฐกำหนดขึ้นเพื่อขจัดอุปสรรคหรือส่งเสริมให้บุคคลสามารถใช้สิทธิและเสรีภาพได้เช่นเดียวกับบุคคลอื่น ย่อมไม่ถือเป็นการเลือกปฏิบัติโดยไม่เป็นธรรม ซึ่งสร้างความสมดุลในการดำเนินชีวิตของประชาชนในจังหวัดชุมพร และทั่วประเทศ 5) ด้านการส่งเสริมท้องถิ่นให้มีส่วนร่วมในการพัฒนา : จากยุทธศาสตร์ของนโยบายพระราชรัฐสภผลต่อการพัฒนาท้องถิ่นในจังหวัดชุมพรในด้านการส่งเสริมท้องถิ่นให้มีส่วนร่วมในการพัฒนานั้น ในทัศนคติส่วนตัว ขออธิบายว่า การพัฒนาชุมชนนั้นหลักสำคัญที่สุด และเป็นเป้าหมายสูงสุดด้วย ก็คือการทำให้ประชาชน มีความเป็นอยู่ที่ดี สามารถพึ่งตัวเองได้อย่างยั่งยืน อย่างไรก็ตามการส่งเสริมให้ชาวบ้านช่วยตัวเองได้นั้น ก็จำเป็นต้องคำนึงถึงข้อจำกัดของชาวบ้านเองด้วย โดยเฉพาะข้อจำกัดด้านเศรษฐกิจ การดำเนินงานพัฒนาควรเริ่มจากโครงการที่ไม่ใหญ่จนเกินกำลังชาวบ้าน ชาวบ้านมีศักยภาพพอที่จะดำเนินโครงการนั้นจนประสบความสำเร็จ อาทิ เช่น พัฒนาตัวเองและครอบครัวก่อน และในบางกรณีรัฐบาลหรือหน่วยงานที่รับผิดชอบโครงการนั้น อาจต้องให้ความช่วยเหลือสนับสนุนด้านงบประมาณลงทุนประเดิมให้ก่อน เช่น การสนับสนุนพันธุ์วัว ต้นกล้าผลไม้ และเมื่อชาวบ้านดำเนินโครงการประสบความสำเร็จก็ขอคืนเงินคืน 6) ด้านการเสริมสร้างศักยภาพขององค์กรพัฒนาเอกชนและองค์กรประชาชน : จากยุทธศาสตร์ของนโยบายพระราชรัฐสภผลต่อการพัฒนาท้องถิ่นในจังหวัดชุมพรในด้านการเสริมสร้างศักยภาพขององค์กรพัฒนาเอกชนและองค์กรประชาชนนั้น ในทัศนคติส่วนตัว ขออธิบายว่า องค์กรปกครองส่วนท้องถิ่นจะมีลักษณะของการปฏิบัติหน้าที่ ดังนั้นบทบาทจึงมีความสัมพันธ์กับอำนาจและหน้าที่ บทบาทขององค์กรปกครองส่วนท้องถิ่นในการบริหารจัดการทรัพยากรธรรมชาติและสิ่งแวดล้อม จำแนกออกได้เป็น 4 ลักษณะ กล่าวคือ “การดำเนินการ การส่งเสริม การประสาน และการสนับสนุน”

2. ท่านเห็นว่ายุทธศาสตร์ของนโยบายประชารัฐด้านการสร้างภาคีเพื่อการพัฒนา ส่งผลต่อการพัฒนาท้องถิ่นในจังหวัดชุมพร หรือไม่ อย่างไร : สำหรับยุทธศาสตร์ของนโยบายประชารัฐด้านการสร้างภาคีเพื่อการพัฒนาส่งผลต่อการพัฒนาท้องถิ่นในจังหวัดชุมพร ในทัศนคติส่วนตัว ขออธิบายว่า ยุทธศาสตร์ของนโยบายประชารัฐด้านการสร้างภาคีเพื่อการพัฒนาในเขตพื้นที่ จังหวัดชุมพร นั้น เกิดการเสริมสร้างความเข้าใจอันดีและก่อให้เกิดความร่วมมือในการพัฒนาที่ยั่งยืนระหว่างภาคประชาชน วิชาการ รัฐ ธุรกิจเอกชน และภาคีอื่นๆ รวมถึงส่งเสริมความร่วมมือขององค์กรพัฒนา ก่อให้เกิดความสมดุลในการพัฒนาในระดับจังหวัด ตามนโยบายฯ จึงทำให้มีการสร้างภาคีเพื่อการพัฒนาในระดับภูมิภาคท้องถิ่นและชุมชนเพิ่มจำนวนขึ้นในแต่ละท้องถิ่นในระดับอำเภอ

3. จากการที่รัฐบาลได้นำนโยบายประชารัฐไปปฏิบัติกับองค์กรปกครองส่วนท้องถิ่นในจังหวัดชุมพรท่านเห็นว่าเมื่อดำเนินการตามนโยบายดังกล่าวแล้วมีการพัฒนาหรือไม่ อย่างไร 1) ด้านการสนับสนุนศักยภาพและโอกาสการพัฒนาของคน : จากการที่รัฐบาลได้นำนโยบายประชารัฐไปปฏิบัติกับองค์กรปกครองส่วนท้องถิ่นในจังหวัดชุมพร ในด้านการสนับสนุนศักยภาพและโอกาสการพัฒนาของคน ในทัศนคติส่วนตัว ขออธิบายว่า เมื่อได้มีการนำนโยบายประชารัฐมาดำเนินการแล้วนั้น สำหรับ จังหวัดชุมพร ได้พัฒนาด้านโครงสร้างพื้นฐานภายในท้องถิ่น อย่างทั่วถึงเกือบ ครอบคลุมทั่วพื้นที่ และจากการประชามชชุมชน พบว่า ประชาชนต้องการให้เทศบาลพัฒนา ด้านโครงสร้าง พื้นฐาน เช่น ก่อสร้างถนน คอนกรีตเสริมเหล็ก, ถนนหินคลุก สะพาน เนื่องจากไม่สะดวกและไม่ปลอดภัยในการเดินทาง สัญจร ต้องการให้ก่อสร้างรางระบายน้ำ เพื่อป้องกันปัญหาน้ำท่วมขัง ด้านสาธารณูปโภค ต้องการให้ขยายเขต ไฟฟ้า ประปา และ โทรศัพท์ภายในเขตให้ทั่วถึง และแก้ปัญหาคลองท่าเสม็ดตื้นเขิน เพื่อช่วยเหลือประชาชนผู้ ประกอบอาชีพประมงอย่างยั่งยืน 2) ด้านการพัฒนาสภาพแวดล้อมทางสังคม : จากการที่รัฐบาลได้นำนโยบายประชารัฐไปปฏิบัติกับองค์กรปกครองส่วนท้องถิ่นในจังหวัดชุมพร ในด้านการพัฒนาสภาพแวดล้อมทางสังคมในทัศนคติส่วนตัว ขออธิบายว่า เมื่อได้มีการนำนโยบายประชารัฐมาดำเนินการแล้วนั้น สำหรับ จังหวัดชุมพร ทำให้เกิดการพัฒนาล้างก่อสร้างพื้นฐาน ถนน สะพานคลองส่งน้ำ และสภาพแวดล้อมตามธรรมชาติ เช่น ลักษณะภูมิประเทศ อันได้แก่ สภาพดิน แหล่งต้นน้ำลำธาร อุณหภูมิ สิ่งเหล่านี้จะต้องส่งเสริมและเอื้อให้การพัฒนาประสบความสำเร็จ เช่น พื้นที่อุดม มีภูมิอากาศเหมาะสมกับการปลูกพืช มีระบบการชลประทาน และแหล่งน้ำหล่อเลี้ยงให้พืชเจริญเติบโต มีถนนลำเลียงขนส่งผลผลิตและสินค้าออกสู่ตลาด 3) ด้านการเสริมสร้างศักยภาพการพัฒนาของภูมิภาคและชนบท : จากการที่รัฐบาลได้นำนโยบายประชารัฐไปปฏิบัติกับองค์กรปกครองส่วนท้องถิ่นในจังหวัดชุมพร ในด้านการเสริมสร้างศักยภาพการพัฒนาของภูมิภาคและชนบท ในทัศนคติส่วนตัว ขออธิบายว่า เมื่อได้มีการนำนโยบายประชารัฐมาดำเนินการแล้วนั้น สำหรับ จังหวัดชุมพร เน้นการพัฒนาสังคม ยกระดับมาตรฐานการ

ครองชีพ ขยายพลังการผลิต รักษาเสถียรภาพทางเศรษฐกิจของประเทศ กระจายการพัฒนา และเร่งรัดการพัฒนาสู่ชนบท รวมทั้งการแก้ปัญหาความยากจน โดยการกำหนดพื้นที่ตามระดับความยากจน จากผลการสำรวจจีพี (ระบบฐานข้อมูลรายละเอียดสินค้า บริการ งานจ้าง) ในระดับจังหวัดของ จังหวัดชุมพร มีพื้นที่เป้าหมาย ให้รักษาวินัยทางการเงิน การคลัง แก้ปัญหาการขาดดุลการค้า โดยส่งเสริมให้เอกชนเข้ามามีบทบาทในการพัฒนามากขึ้น เน้นให้มีการกระจายความเจริญสู่ภูมิภาคและชนบทมากขึ้น 4) ด้านการพัฒนาสมรรถนะและประสิทธิภาพของระบบเศรษฐกิจ : จากการที่รัฐบาลได้นำนโยบายประชารัฐไปปฏิบัติกับองค์กรปกครองส่วนท้องถิ่นในจังหวัดชุมพร ในด้านการพัฒนาสมรรถนะและประสิทธิภาพของระบบเศรษฐกิจในทัศนคติส่วนตัว ขออธิบายว่า เมื่อได้มีการนำนโยบายประชารัฐมาดำเนินการแล้วนั้น สำหรับ จังหวัดชุมพร มีการสร้างรายได้ให้กับกลุ่มอาชีพสินค้าและผลิตภัณฑ์ชุมชนภายใน โครงการสานพลังประชารัฐ ที่ได้จัดตั้งบริษัท ประชารัฐรักสามัคคีชุมพร (วิสาหกิจชุมชน) จำกัด ที่ได้มีร้าน ประชารัฐซ้อป ในการส่งเสริมการสร้างรายได้อย่างยั่งยืนแล้วนั้น ยังมีโครงการพัฒนาความเชื่อมโยงทางเศรษฐกิจ และการท่องเที่ยว ก้าวเข้าสู่ประชาคมเศรษฐกิจอาเซียน อีกด้วย โดยการพัฒนาสมรรถนะและประสิทธิภาพของระบบเศรษฐกิจ สามารถทำได้ 2 ประการคือ 4.1) ควรผลักดันกรอบความร่วมมือการพัฒนาเศรษฐกิจอ่าวไทย – อันดามันขึ้น เนื่องจากทั้งสองจังหวัดมีพื้นที่ติดต่อกัน และจังหวัดชุมพรมีพื้นที่ชายฝั่งติดกับอ่าวไทย ส่วนจังหวัดระนองมีพื้นที่ติดกับอันดามัน นอกจากนี้ยังมีความเกี่ยวพันทางเศรษฐกิจอีกหลาย ๆ อย่าง ซึ่งจังหวัดระนองมีการพัฒนาท่าเรือน้ำลึกอย่างต่อเนื่อง และภาคเอกชนให้การตอบรับเป็นอย่างดี 4.2) แนวทางการพัฒนาเส้นทางขนส่งสินค้าเชื่อมโยงจังหวัดชุมพร – ระนอง ซึ่งทั้งสองจังหวัด จะร่วมกันผลักดันเรื่องของงบประมาณในการพัฒนาเส้นทางขนส่งสินค้าระหว่างจังหวัดชุมพร-ระนอง ซึ่งในขณะนี้มีการดำเนินการก่อสร้าง ถนน 4 ช่วงจรจร สายชุมพร-ระนอง นอกจากนี้ในที่ประชุมยังมีการเสนอให้ศึกษาในเส้นทางอื่น ๆ ได้แก่ การขุดคลองเชื่อมแม่น้ำชุมพร – คลองวัน เป็นโครงการขุดคลองเชื่อมจากชุมพร บริเวณ ตำบลวังใหม่ อำเภอเมืองชุมพร กับ คลองวัน อำเภอกระบุรี จังหวัดระนอง เพื่อใช้ขนย้ายเรือประมง สินค้า และเพื่อแก้ปัญหาหน้าท่วม, การก่อสร้างทางรถไฟเชื่อมโยจังหวัดชุมพร – ระนอง จากเส้นทางรถไฟที่ใช้สมัยสงครามโลก เพื่อการเดินทางและขนส่งสินค้า, การสร้างสถานีบรรจุและแยกสินค้ากล่อง เพื่อรองรับการสร้างท่าเรือและก่อสร้างรถไฟไประนอง ซึ่งจุดที่เหมาะสม คือ อยู่ในเขตพื้นที่ ตำบลวิสัยเหนือ อำเภอเมืองชุมพร, สร้างสะพานเชื่อม ตำบลปากจั่น อำเภอกระบุรี จังหวัดระนอง – เมืองมะลิวัลย์ ประเทศเมียนมาร์ เนื่องจากเป็นช่วงที่ใกล้ที่สุด สามารถนำเข้าและส่งออกสินค้า ไทย – เมียนมาร์ ได้สะดวกขึ้น 4.3) ยุทธศาสตร์ประตูการค้าผ่านแดนจังหวัดระนอง และโครงการสนับสนุนการพัฒนาเศรษฐกิจ รวมถึงเขตเศรษฐกิจพิเศษ การค้า และระบบโลจิสติกส์จังหวัดชุมพร – ระนอง 5) ด้านการจัดการทรัพยากรธรรมชาติและสิ่งแวดล้อม : จากการที่

รัฐบาลได้นำนโยบายประชารัฐไปปฏิบัติกับองค์กรปกครองส่วนท้องถิ่นในจังหวัดชุมพร ในด้านการจัดการทรัพยากรธรรมชาติและสิ่งแวดล้อม ในทัศนคติส่วนตัว ขอธิบายว่า เมื่อได้มีการนำนโยบายประชารัฐมาดำเนินการแล้วนั้น สำหรับ จังหวัดชุมพร มุ่งเน้นการสร้าง ความสมดุล การพัฒนาทรัพยากรมนุษย์ และการพัฒนาคุณภาพสิ่งแวดล้อมควบคู่กัน ไป สนับสนุนการเฝ้าระวังปัญหาทรัพยากรธรรมชาติและ สิ่งแวดล้อม ทำให้เกิดโครงการเพื่อพัฒนาสภาพแวดล้อมที่หลากหลาย อาทิ โครงการปลูกฝังสำนึกรักสามัคคีและเสริมสร้างความปรองดอง โครงการอนุรักษ์และพัฒนาทรัพยากรธรรมชาติ โครงการปลูกป่าประชารัฐ เป้าหมายสำคัญคือ จะต้องพัฒนาให้สภาพแวดล้อมควบคู่กับความเจริญอย่างยั่งยืน

4. ท่านเห็นว่ามียุทธศาสตร์อื่นที่ส่งผลต่อการพัฒนาท้องถิ่นในจังหวัดชุมพรหรือไม่ : สำหรับยุทธศาสตร์อื่นที่ส่งผลต่อการพัฒนาท้องถิ่นในจังหวัดชุมพร ในทัศนคติส่วนตัว มีความภาคภูมิใจในการเสนอ ยุทธศาสตร์การพัฒนาส่งเสริมวิถีพอเพียง ซึ่งถือได้ว่าเป็นยุทธศาสตร์ที่เดิมที่ยังส่งผลต่อการพัฒนาท้องถิ่นใน จังหวัดชุมพร โดยก่อนให้เกิดการสร้างภูมิคุ้มกันในสังคม จังหวัดชุมพร ให้เข้มแข็ง เพื่อเตรียมความพร้อมของ คน สังคม และระบบเศรษฐกิจของจังหวัด ให้สามารถรองรับผลกระทบจากการเปลี่ยนแปลงทุกสถานการณ์ โดยให้ความสำคัญกับการพัฒนาคนเพื่อเสริมสร้าง ทูทางปัญญาอย่างยั่งยืน มีศักยภาพในการคิดวิเคราะห์ สังเคราะห์ มีความคิดสร้างสรรค์ ใฝ่เรียนรู้ มีคุณธรรม จริยธรรม ค่านิยมที่ดีงาม รู้จักสิทธิหน้าที่ของตนเองและผู้อื่น ควบคู่กับการเสริมสร้างและพัฒนาโครงสร้าง พื้นฐานทางปัญญาและแหล่งเรียนรู้ในระดับชุมชน

5. ท่านมีข้อเสนอแนะอื่น ๆ เกี่ยวกับนโยบายประชารัฐหรือการพัฒนาท้องถิ่นในจังหวัดชุมพร หรือไม่ อย่างไร : ข้อเสนอแนะอื่น ๆ เกี่ยวกับนโยบายประชารัฐหรือการพัฒนาท้องถิ่นในจังหวัดชุมพร ในทัศนคติส่วนตัว ขอธิบายว่า จากนโยบายประชารัฐ ทำให้เกิดกลไกประสานความร่วมมือจากทุกอำเภอของเขตพื้นที่ จังหวัดชุมพร ตั้งแต่ระดับพื้นที่ไปจนถึงระดับจังหวัด สามารถพัฒนาศักยภาพทีมงานในการเข้าร่วมจัดกระบวนการเรียนรู้ภายใต้งบประมาณ และแผนงานของกลุ่มจังหวัดภาคใต้ฝั่งอ่าวไทย เกิด นโยบายส่งเสริมการท่องเที่ยวของจังหวัดชุมพร โดยชุมชนมีส่วนร่วม อย่างเป็นรูปธรรม โครงการระบบโครงข่ายการท่องเที่ยวโดยชุมชน จังหวัดชุมพรและชุมชนใกล้เคียง มี อาจารย์อำนาจ รักษาพล อาจารย์ประจำสาขาวิชาการท่องเที่ยว มหาวิทยาลัยแม่โจ้ วิทยาเขตชุมพร เป็นหัวหน้าโครงการ พบว่า จังหวัดชุมพรเป็นจังหวัดที่มีศักยภาพทางการท่องเที่ยว ตั้งแต่ภูมิศาสตร์ที่เป็นภูเขาจนถึงทะเล ความสมบูรณ์ของทรัพยากรธรรมชาติป่าเขา มีศักยภาพโดดเด่นและเป็นที่ยอมรับของแนวคิด “ธนาคารต้นไม้” ศักยภาพทางทะเลที่เป็นแหล่งทรัพยากรทางทะเลของหมู่เกาะชุมพรที่ยังคงความอุดมสมบูรณ์อยู่มาก ที่สำคัญมีชุมชนท้องถิ่นที่มีศักยภาพทางการท่องเที่ยวหลายแห่ง อีกทั้งยังมีความพยายามที่จะเชื่อมโยงกิจกรรม และเส้นทางท่องเที่ยวโดยชุมชนของจังหวัด

ชุมพรและพื้นที่ใกล้เคียง เพื่อผลักดันการกำหนดทิศทาง การขับเคลื่อนเครือข่ายการท่องเที่ยวโดยชุมชนบนฐานข้อมูลผ่านกระบวนการวิจัยเพื่อท้องถิ่น โดยมีชุมชนท่องเที่ยวในจังหวัดชุมพรร่วมเป็นที่วิจัย

คนที่ 15 นายสมยศ ทับไทร ตำแหน่ง ท้องถิ่นอำเภอพะโต๊ะ วุฒิกการศึกษาปริญญาโท หน่วยงาน สำนักงานส่งเสริมการปกครองท้องถิ่นพะโต๊ะ กลุ่มผู้แทนท้องถิ่นอำเภอ วันที่สัมภาษณ์ 27 มิถุนายน 2560

1. ท่านเห็นว่ายุทธศาสตร์ของนโยบายประชารัฐส่งผลต่อการพัฒนาท้องถิ่นในจังหวัดชุมพร หรือไม่ อย่างไร 1) ด้านการให้หลักประกันสิทธิเสรีภาพ : จากยุทธศาสตร์ของนโยบายประชารัฐส่งผลต่อการพัฒนาท้องถิ่นในจังหวัดชุมพร ในด้านการให้หลักประกันสิทธิเสรีภาพนั้น ผู้ให้สัมภาษณ์ขอแสดงความคิดเห็นว่า ในด้านการให้หลักประกันสิทธิเสรีภาพ ส่งผลต่อการพัฒนาท้องถิ่นใน จังหวัดชุมพร คือ การใช้อำนาจโดยองค์กรของรัฐ มีเจตนารมณ์เพื่อคุ้มครองศักดิ์ศรีความเป็นมนุษย์ สิทธิและเสรีภาพของประชาชน จากการใช้อำนาจใด ๆ โดยองค์กรของรัฐทุกองค์กร อีกทั้งก่อให้เกิดการกระจายอำนาจก่อให้เกิดการพัฒนาชุมชนอย่างมีส่วนร่วม ในทุกภาคส่วน ถือได้ว่ารับรองสิทธิประชาชนในการรับรู้ข่าวสารข้อมูล โดยเฉพาะอย่างยิ่งข่าวสารข้อมูลของราชการ โดยส่งเสริมให้มีการพิทักษ์สิทธิและควบคุมตรวจสอบการดำเนินงานของรัฐในทางการบริหาร ทำให้ประชาชนมีส่วนร่วมในการพัฒนาท้องถิ่นใน จังหวัดชุมพร เพิ่มจำนวนมากขึ้น 2) ด้านการจัดการแก้ไขความขัดแย้งในสังคมด้วยสันติวิธี : จากยุทธศาสตร์ของนโยบายประชารัฐส่งผลต่อการพัฒนาท้องถิ่นในจังหวัดชุมพร ในด้านการจัดการแก้ไขความขัดแย้งในสังคมด้วยสันติวิธีนั้น ผู้ให้สัมภาษณ์ขอแสดงความคิดเห็นว่า ในด้านการจัดการแก้ไขความขัดแย้งในสังคมด้วยสันติวิธี ส่งผลต่อการพัฒนาท้องถิ่น ใน จังหวัดชุมพร คือ มีการจัดเวทีเรียนรู้การจัดการความขัดแย้งอย่างสันติวิธี ในประเด็นปัญหาในชุมชน เพื่อส่งเสริมให้ประชาชนได้เรียนรู้ในการจัดการความขัดแย้งด้วยวิถีชุมชน ภายใต้บริบทความสัมพันธ์แบบเครือญาติ และเป็นมิตร และสนับสนุนการสร้างระบบยุติธรรมของชุมชนในการจัดการความขัดแย้งของคนภายในชุมชนและระหว่างชุมชน โดยอาจอยู่ในรูปแบบของ “คลินิกยุติธรรมชุมชน” “กระบวนการยุติธรรมชุมชน” และ “อนุญาโตตุลาการชุมชน” 3) ด้านการสร้างเสริมสมรรถนะของประชาชนและพลังทางสังคม : จากยุทธศาสตร์ของนโยบายประชารัฐส่งผลต่อการพัฒนาท้องถิ่นในจังหวัดชุมพร ในด้านการสร้างเสริมสมรรถนะของประชาชนและพลังทางสังคมนั้น ผู้ให้สัมภาษณ์ขอแสดงความคิดเห็นว่า ในด้านการสร้างเสริมสมรรถนะของประชาชนและพลังทางสังคม ส่งผลต่อการพัฒนาท้องถิ่น ใน จังหวัดชุมพร เกิดการพัฒนาศักยภาพบุคลากรอย่างต่อเนื่อง ซึ่งที่ผ่านมาได้มีการจัดกระบวนการฝึกอบรมให้กับบุคลากร หรือส่งบุคลากรเข้าฝึกอบรมในประเด็นที่เกี่ยวข้องกับงาน โดยบุคลากรขององค์กรและเครือข่ายเป็นทั้งคนที่มีคุณภาพและสามารถ

ปฏิบัติงานได้จริง และอยู่ในความสนใจของบุคลากรที่ต้องการพัฒนาตัวเองด้วย การยกระดับองค์กรสู่ การพึ่งตนเองในด้านงบประมาณเป็นแผนงานใหม่ที่ต้องการสร้างความเป็นอิสระขององค์กรในการ ทำงานโดยไม่ขึ้นกับแหล่งทุน เป็นการพัฒนางองค์กรไปสู่การกระบวนการทำงานที่เป็นอิสระ คล่องตัว และตอบสนองกับสถานการณ์ความเป็นจริงในสังคมมากกว่าความสนใจเฉพาะของผู้ที่ให้การ สนับสนุน 4) ด้านการปรับคุณภาพการมีส่วนร่วมในการพัฒนา : จากยุทธศาสตร์ของนโยบายประชา รัฐส่งผลต่อการพัฒนาท้องถิ่นในจังหวัดชุมพร ในด้านการปรับคุณภาพการมีส่วนร่วมในการพัฒนา นั้น ผู้ให้สัมภาษณ์ขอแสดงความคิดเห็นว่า ในด้านการปรับคุณภาพการมีส่วนร่วมในการพัฒนา ส่งผลต่อการพัฒนาท้องถิ่น ใน จังหวัดชุมพร คือ มีการพัฒนาที่สมดุลทั้งคน สังคม เศรษฐกิจ และ สิ่งแวดล้อม จังหวัดชุมพร โดยได้น้อมนำเรื่องปรัชญาเศรษฐกิจ พอเพียงมาใช้เป็นแนวทางในการ พัฒนาจังหวัด ซึ่งไม่ใช่เรื่องใหม่ เป็นเรื่องเดิมที่มาบูรณาต้อยคให้ประชาชนได้มีความรู้ ความเข้าใจ ในหลัก ปรัชญาเศรษฐกิจพอเพียงอย่างถ่องแท้ และสามารถนำ หลักปรัชญาเศรษฐกิจพอเพียงไปใช้ เป็นแนวทาง ในการพัฒนาคุณภาพชีวิต พัฒนาคุณภาพชุมชน และพัฒนาคุณภาพของสังคม ประเทศชาติ โดยมุ่งให้ยึด หลักปรัชญาเศรษฐกิจพอเพียง เน้นการสร้างความเข้มแข็งของชุมชนโดย เริ่มที่ตนเอง ตลอดจนเสริมสร้างบทบาทของครอบครัวให้สามารถจัดการตนเองเกี่ยวกับความเป็นอยู่ ด้านเศรษฐกิจ สังคม วัฒนธรรม การปกครองและการจัดการทรัพยากรธรรมชาติ โดยมีชุมชนเป็น ศูนย์กลาง ยึดหลักการพึ่งตนเองและ หลักการมีส่วนร่วมของชุมชน ตามแนวทางระบอบประชาธิปไตย นั้นเอง โดยมีการวางยุทธศาสตร์การ พัฒนาต่าง ๆ เพื่อความอยู่ดีมีสุขตามแนวคิดหลักปรัชญา เศรษฐกิจพอเพียงโดยอาศัยทุนเดิมของประเทศที่มีอยู่ เพื่อให้สามารถพึ่งตนเองได้ มีภูมิคุ้มกัน และ สร้างสมดุลของการพัฒนาให้เกิดขึ้นทุกมิติ ทั้งเพื่อ เสริมสร้างการพัฒนาประเทศให้เกิดการอยู่ดีมีสุข อย่างยั่งยืนในระดับบุคคล ครอบครัว ชุมชน และสังคม โดยใช้กลไกการมีส่วนร่วมของชุมชนเป็นตัว ขับเคลื่อน 5) ด้านการส่งเสริมท้องถิ่นให้มีส่วนร่วมในการพัฒนา : จากยุทธศาสตร์ของนโยบายประชา รัฐส่งผลต่อการพัฒนาท้องถิ่นในจังหวัดชุมพร ในด้านการส่งเสริมท้องถิ่นให้มีส่วนร่วมในการพัฒนา นั้น ผู้ให้สัมภาษณ์ขอแสดงความคิดเห็นว่า ในด้านการส่งเสริมท้องถิ่นให้มีส่วนร่วมในการพัฒนา ส่งผลต่อการพัฒนาท้องถิ่น ใน จังหวัดชุมพร คือ เกิดความเข้มแข็งทางรายได้และการบริหารการเงิน การคลัง ให้แก่องค์กรปกครองส่วนท้องถิ่น โดยส่งเสริมและสนับสนุน ให้้องค์กรปกครองส่วน ท้องถิ่นมีอิสระในการกำหนดนโยบาย การวางแผน การบริหารงาน การบริหารงานบุคคล และการ บริหารงบประมาณ 6) ด้านการเสริมสร้างศักยภาพขององค์กรพัฒนาเอกชนและองค์กรประชาชน : จากยุทธศาสตร์ของนโยบายประชา รัฐส่งผลต่อการพัฒนาท้องถิ่นในจังหวัดชุมพร ในด้านการ เสริมสร้างศักยภาพขององค์กรพัฒนาเอกชนและองค์กรประชาชน นั้น ผู้ให้สัมภาษณ์ขอแสดงความ คิดเห็นว่า ในด้านการเสริมสร้างศักยภาพขององค์กรพัฒนาเอกชนและองค์กรประชาชน ส่งผลต่อการ

พัฒนาท้องถิ่น ใน จังหวัดชุมพร ไปในเกณฑ์ที่ดีขึ้น มีการดำเนินการที่เป็นรูปธรรมอย่างชัดเจน กล่าวคือ ทุกอำเภอในแต่ละชุมชนจะจัดทำคู่มือการอมรมร่วมกับองค์กรพัฒนาชุมชนและผู้เชี่ยวชาญจากสถาบันศึกษาในพื้นที่ เพื่อช่วยให้ชุมชนระดับรากหญ้าสามารถสื่อความต้องการในกระบวนการจัดทำนโยบายและใช้สิทธิในการจัดการทรัพยากรธรรมชาติในชุมชนของตนได้ การเสวนาแลกเปลี่ยน สม่่าเสมอและไม่เป็นทางการระหว่างชุมชนระดับรากหญ้า องค์กรพัฒนาชุมชน นักธุรกิจและหน่วยงานส่วนท้องถิ่น เพื่อลดความตึงเครียดระหว่างผู้มีส่วนได้เสียระดับชุมชน

2. ท่านเห็นว่ายุทธศาสตร์ของนโยบายประชารัฐด้านการสร้างภาคีเพื่อการพัฒนา ส่งผลต่อการพัฒนาท้องถิ่นในจังหวัดชุมพร หรือไม่ อย่างไร : สำหรับยุทธศาสตร์ของนโยบายประชารัฐด้านการสร้างภาคีเพื่อการพัฒนา ส่งผลต่อการพัฒนาท้องถิ่นในจังหวัดชุมพร ผู้ให้สัมภาษณ์ขอแสดงความคิดเห็นว่า จังหวัดชุมพร มีการส่งเสริมให้มีการรวมตัวเป็นเครือข่ายการเรียนรู้การจัดการ ความขัดแย้งและการสร้างกระบวนการยุติธรรมทางเลือก ระหว่างปัจเจกบุคคล ครอบครัว ชุมชน องค์กรภาคประชาชน และภาครัฐ เช่น เครือข่ายสมานฉันท์และสันติวิธี เพื่อให้มีการแลกเปลี่ยนเรียนรู้ ประสบการณ์และแนวทางการจัดการปัญหาความขัดแย้งทางสังคมที่เกิดขึ้นในพื้นที่ต่าง ๆ และการให้ องค์กรภาคประชาชนมีส่วนร่วมในการจัดการความขัดแย้งในพื้นที่นอกเหนือจากหน่วยงานภาครัฐ ทั้งนี้ ให้มีการเรียนรู้การจัดการความขัดแย้ง 3 ส่วน ประกอบด้วย 1) การเรียนรู้ประเด็นปัญหาความ ขัดแย้ง 2) การเรียนรู้กระบวนการจัดการความขัดแย้งและสร้างความสมานฉันท์ 3) การคัดเลือกตัว บุคคลที่ทำหน้าที่ในกระบวนการจัดการความขัดแย้งด้วยสันติวิธีและการสร้างสมานฉันท์ ซึ่งเป็นผู้มีความรู้ความเข้าใจในประเด็นปัญหาและได้รับการยอมรับจากชุมชนและสังคม

3. จากการที่รัฐบาลได้นำนโยบายประชารัฐไปปฏิบัติกับองค์กรปกครองส่วน ท้องถิ่นในจังหวัดชุมพรท่านเห็นว่าเมื่อดำเนินการตามนโยบายดังกล่าวแล้วมีการพัฒนาหรือไม่ อย่างไร 1) ด้านการสนับสนุนศักยภาพและโอกาสการพัฒนาของคน : จากการที่รัฐบาลได้นำนโยบาย ประชากรัฐไปปฏิบัติกับองค์กรปกครองส่วนท้องถิ่นในจังหวัดชุมพรในด้านการสนับสนุนศักยภาพ และโอกาสการพัฒนาของคน ผู้ให้สัมภาษณ์ขอแสดงความคิดเห็นว่า หลังจากได้มีการดำเนินงานตาม นโยบายประชารัฐแล้วนั้น ในด้านการสนับสนุนศักยภาพและโอกาสพัฒนาคนใน จังหวัด ชุมพร ทำให้คนในชุมชนนั้นมีคุณภาพดีขึ้น ทั้งกายใจและสติปัญญา ซึ่งในแต่ละแผนพัฒนาการ เศรษฐกิจและสังคมแห่งชาติต่างก็มีจุดมุ่งเน้นที่จะพัฒนาคนต่าง ๆ กันไป 2) ด้านการพัฒนา สภาพแวดล้อมทางสังคม : จากการที่รัฐบาลได้นำนโยบายประชารัฐไปปฏิบัติกับองค์กรปกครองส่วน ท้องถิ่นในจังหวัดชุมพรในด้านการสนับสนุนศักยภาพและโอกาสการพัฒนาของคน ผู้ให้สัมภาษณ์ขอ แสดงความคิดเห็นว่า หลังจากได้มีการดำเนินงานตามนโยบายประชารัฐแล้วนั้น ในด้านการพัฒนา สภาพแวดล้อมทางสังคม ในพื้นที่ จังหวัดชุมพร เกิดการพัฒนาสภาพแวดล้อมทางเทคโนโลยี ที่จะ

นำมาใช้ในการพัฒนาความเป็นอยู่ของประชาชนให้มีความสะดวกสบายขึ้น สิ่งสำคัญคือต้องเลือก และนำเทคโนโลยีที่เหมาะสม ไปใช้ โดยไม่ให้เกิดผลเสียต่อสิ่งแวดล้อม ประชาชน และความสัมพันธ์ ระหว่างประชาชน มีเทคโนโลยีเหมาะสมมากมาย อันได้แก่ “ภูมิปัญญาชาวบ้าน” ที่พัฒนาจะต้องรู้จัก นำมาใช้และผสมผสานกับเทคโนโลยีสมัยใหม่ให้เกิดประโยชน์สูงสุดกับสภาพแวดล้อมที่ควรเป็น โดยพัฒนาต้องคำนึงถึงการพัฒนาที่สอดคล้องกับสภาพความ เราอาจเปรียบ ภูมิปัญญาชาวบ้านเสมือน ต้นไม้ผลท้องถิ่นที่มีรากแก้ว มีความทนทานต่อสภาพสิ่งแวดล้อม ส่วนเทคโนโลยีสมัยใหม่ เปรียบได้ เสมือน กิ่งตอนชั้นดี ที่เอาเข้าไปติดตาทาบกิ่ง เพื่อให้ออกดอกออกผลที่ดี 3) ด้านการเสริมสร้าง ศักยภาพการพัฒนาของภูมิภาคและชนบท : จากการที่รัฐบาลได้นำนโยบายประชารัฐไปปฏิบัติกับ องค์กรปกครองส่วนท้องถิ่นในจังหวัดชุมพร ในด้านการเสริมสร้างศักยภาพการพัฒนาของภูมิภาค และชนบท ผู้ให้สัมภาษณ์ขอแสดงความคิดเห็นว่า หลักจากได้มีการดำเนินงานตามนโยบายประชารัฐแล้วนั้น ในด้านการเสริมสร้างศักยภาพการพัฒนาของภูมิภาคและชนบทใน จังหวัดชุมพร มีการ พัฒนาการบริหารประเทศตามปรัชญาพระราชดำริของพระบาทสมเด็จพระเจ้าอยู่หัว เรื่อง เศรษฐกิจ แบบพอเพียง มุ่งเน้นการพัฒนาที่ยั่งยืนด้วยการวางรากฐานการพัฒนาประเทศให้เข้มแข็งยั่งยืน มี ภูมิคุ้มกันทางเศรษฐกิจที่สามารถพึ่งตนเองได้ รวมทั้งความเข้มแข็งของชุมชนและเครือข่ายชุมชนให้ เกิดการเชื่อมโยงการพัฒนาทั้งชนบทและเมืองอย่างยั่งยืน มีการดูแลจัดการทรัพยากร สิ่งแวดล้อม ควบคู่ไปกับการพัฒนาวิทยาศาสตร์ และเทคโนโลยีที่เหมาะสมกับสังคมไทย เป้าหมายสำคัญของแผน ฯ ฉบับนี้คือ การสร้างคุณภาพทางเศรษฐกิจ การยกระดับคุณภาพชีวิต การบริหารจัดการระบบราชการ ทั้งส่วนกลาง ภูมิภาค และท้องถิ่นที่ดี กระจายอำนาจให้เกิดการบริหารที่โปร่งใส ตรวจสอบได้ และ เน้นการปราบปรามการทุจริตประพฤติมิชอบให้เกิดผล มีการดำเนินการทางเศรษฐกิจที่เอื้ออาทรต่อ คนจน เปิดโอกาสและสร้างศักยภาพในการพัฒนาให้คนจนมีความเข้มแข็ง มีภูมิคุ้มกัน สามารถ พึ่งตนเองได้ 4) ด้านการพัฒนาสมรรถนะและประสิทธิภาพของระบบเศรษฐกิจ : จากการที่รัฐบาลได้ นำนโยบายประชารัฐไปปฏิบัติกับองค์กรปกครองส่วนท้องถิ่นในจังหวัดชุมพร ในด้านการพัฒนา สมรรถนะและประสิทธิภาพของระบบเศรษฐกิจ ผู้ให้สัมภาษณ์ขอแสดงความคิดเห็นว่า หลักจากได้มีการดำเนินงานตามนโยบายประชารัฐแล้วนั้น ในด้านการพัฒนาสมรรถนะและประสิทธิภาพของ ระบบเศรษฐกิจ ใน จังหวัดชุมพร เสริมสร้างการเติบโตทางเศรษฐกิจของจังหวัด ชุมชน โดยเน้นการ เพิ่มขีด ความสามารถในการแข่งขันของภาคการเกษตร ภาคเกษตรอุตสาหกรรม ภาคการท่องเที่ยว ภาคบริการ และทุนทางปัญญาอย่างสร้างสรรค์ เสริมสร้างคุณภาพชีวิตของประชาชนและความมั่นคง ทางสังคมสู่การพึ่งพา ตนเองอย่างยั่งยืน เสริมสร้างความพร้อมของจังหวัดอย่างทั่วถึงสู่ประชาคม อาเซียนอย่างเข้มแข็ง โดยประกอบไปด้วย 5 ยุทธศาสตร์ที่สำคัญ ในประเด็นยุทธศาสตร์ที่ 1 “การเพิ่ม มูลค่าทางเศรษฐกิจด้วยผลผลิตและการ พัฒนาเกษตรกรรม อุตสาหกรรมบริการเกษตรและทุนทาง

ปัญญา” เป็นประเด็นยุทธศาสตร์ที่ใช้ ข้อมูลสถิติทางเศรษฐกิจ โดยกำหนดเป้าประสงค์ยุทธศาสตร์ คือ “เสริมสร้างการเติบโตทาง เศรษฐกิจของจังหวัดชุมพร โดยเน้นการเพิ่มขีดความสามารถในการ แข่งขันของภาคการเกษตร ภาคเกษตรอุตสาหกรรม” ซึ่งมี 5 กลยุทธ์ที่สำคัญ มีโครงการต่าง ๆ ที่ สนับสนุนยุทธศาสตร์ที่ 1 นี้ 21 โครงการ เป็นโครงการของจังหวัด 4 โครงการ โครงการของกระทรวง กรม 9 โครงการ และ โครงการขององค์กรปกครองส่วนท้องถิ่น 8 โครงการ เน้นการบริหารจัดการ พืชเศรษฐกิจ หลักของจังหวัดชุมพร (ปาล์ม น้ำมัน และยางพารา) โดยการเพิ่มประสิทธิภาพการบริหาร การจัดการปาล์ม น้ำมัน จัดการตลาดยางพาราครบวงจร การปฏิรูปบริหารจัดการปาล์ม น้ำมัน เพื่อสร้าง ความมั่นคงจังหวัดชุมพร ยกระดับผลิตภาพแรงงานไทยเพื่อเพิ่มขีดความสามารถในการ แข่งขัน จะ เห็นว่า “ปาล์ม น้ำมัน” เป็นพืชที่สำคัญที่จังหวัดชุมพรให้ความสนใจ ประเด็นยุทธศาสตร์ที่ 2 การ พัฒนาการท่องเที่ยวเชิงนิเวศน์จากฐานชุมชน ชุมชนาชาติ ประเด็นยุทธศาสตร์ที่ 3 การสร้างและ พัฒนาคมนภาพ สังคมน่าอยู่สู่คุณภาพ ชีวิตที่ดี ด้วยปรัชญาของเศรษฐกิจพอเพียง ได้กำหนด เป้าประสงค์เชิงยุทธศาสตร์ คือ “เสริมสร้างคุณภาพชีวิตของประชาชนและความมั่นคงทางสังคมสู่การ พึ่งพาตนเองอย่าง ยั่งยืน” ประเด็นยุทธศาสตร์ที่ 4 การบริหารทรัพยากรธรรมชาติและสิ่งแวดล้อมให้ เป็น ฐานการพัฒนาจังหวัดเชิงสร้างสรรค์ที่ยั่งยืน ประเด็นยุทธศาสตร์ที่ 5 การเสริมสร้างความมั่นคง การปรับสมดุลและพัฒนาระบบบริหารจัดการสู่ประชาคมอาเซียน 5) ด้านการจัดการทรัพยากรธรรมชาติและ สิ่งแวดล้อม : จากการที่รัฐบาลได้นำนโยบายประชารัฐไปปฏิบัติกับองค์กรปกครองส่วนท้องถิ่น ในจังหวัดชุมพร ในด้านการจัดการทรัพยากรธรรมชาติและสิ่งแวดล้อม ผู้ให้สัมภาษณ์ขอแสดงความ คิดเห็นว่า หลักจากได้มีการดำเนินงานตามนโยบายประชารัฐแล้วนั้น ในด้านการจัดการ ทรัพยากรธรรมชาติ และสิ่งแวดล้อม ทำให้มีโครงการสนับสนุนการเฝ้าระวังปัญหา ทรัพยากรธรรมชาติ ใน จังหวัดชุมพร หลากหลายโครงการ ซึ่งขอยกตัวอย่างความสำเร็จของการ ร่วมมือร่วมแรงร่วมใจของชาว อำเภอปะทิว ในการวางแผนทรัพยากรธรรมชาติและสิ่งแวดล้อม ได้รับการสนับสนุนจากหน่วยงานภาครัฐและเอกชนอย่างต่อเนื่อง โดยหน่วยงานหนึ่งร่วมที่ให้การ สนับสนุน คือ สำนักงานกองทุนสนับสนุนการสร้างเสริมสุขภาพได้ให้การสนับสนุนโครงการ "ชุมชน-โรงเรียนร่วมใจรักษาป่าต้นน้ำ อำเภอปะทิว จังหวัดชุมพร" โดยมีเป้าหมายเพื่อให้กลุ่มอนุรักษ์ ซึ่งเป็นเครือข่ายของศูนย์สิ่งแวดล้อม ศึกษาจังหวัดชุมพร ตามพื้นที่ต่าง ๆ เช่น กลุ่มอนุรักษ์ป่าต้นน้ำ น้ำตกหุงขอ กลุ่มอนุรักษ์ป่าพรตอ้าย กลุ่มอนุรักษ์ป่าพรตเขาดินสอ บ้านคอกม้า ได้รณรงค์และดำเนิน กิจกรรมเพื่อปกป้องฟื้นฟูทรัพยากรธรรมชาติและสิ่งแวดล้อม เกิดการบูรณาการและการมีส่วนร่วม ระหว่างชุมชน ภาครัฐและเอกชน อันส่งผลให้ชุมชนเกิดความเข้มแข็งอย่างยั่งยืน

4. ท่านเห็นว่ามียุทธศาสตร์อื่นที่ส่งผลต่อการพัฒนาท้องถิ่น ในจังหวัดชุมพร หรือไม่ : สำหรับยุทธศาสตร์อื่นที่ส่งผลต่อการพัฒนาท้องถิ่นในจังหวัดชุมพรนั้น ผู้ให้สัมภาษณ์ขอ

แสดงความคิดเห็นว่า จากมุมมองทางการเมืองที่ยังขาดเสถียรภาพในระดับประเทศนั้น ก็มีมุมมองว่า ยุทธศาสตร์การพัฒนาระบบบริหารจัดการ และการเมืองการปกครอง มีผลต่อการบริหารจัดการท้องถิ่น ใน จังหวัดชุมพรเป็นอย่างมากในช่วงเวลานี้ โดยเน้นเพิ่มช่องทางในการรับรู้ข้อมูลข่าวสาร ให้แก่ประชาชน เพื่อให้ประชาชนได้รับรู้ข่าวสารอย่างแท้จริง และสร้างความเข้าใจอันดีต่อหน่วยงานของภาครัฐ ควรส่งเสริมกิจกรรมงานรัฐพิธี ปกป้องสถาบันและวันสำคัญแห่งชาติ เพื่อสร้างความพร้อมสู่ประชาคมเศรษฐกิจอาเซียน

5. ท่านมีข้อเสนอแนะอื่น ๆ เกี่ยวกับนโยบายประชารัฐหรือการพัฒนาท้องถิ่นในจังหวัดชุมพร หรือไม่ อย่างไร : สำหรับข้อเสนอแนะอื่น ๆ เกี่ยวกับนโยบายประชารัฐหรือการพัฒนาท้องถิ่นในจังหวัดชุมพรนั้น ผู้ให้สัมภาษณ์ขอแสดงความคิดเห็นว่า ทำให้เกิดโครงการส่งเสริมการเป็นเจ้าบ้านที่ดี เพื่อส่งเสริมและพัฒนาเด็ก เยาวชน ให้มีความรู้ ทักษะ ในการสร้างภาพลักษณ์การเป็นเจ้าบ้านที่ดี และเพื่อให้เกิดการ บูรณาการตามนโยบาย “ลดเวลาเรียน เพิ่มเวลารู้”

คนที่ 16 นายชนนัท พรพพิภาส ตำแหน่ง นายอำเภอปะทิว วุฒิศึกษาปริญญาโท หน่วยงาน ที่ว่าการอำเภอปะทิว กลุ่มผู้แทน ผู้แทนนายอำเภอ วันที่สัมภาษณ์ 30 มิถุนายน 2560

1. ท่านเห็นว่ายุทธศาสตร์ของนโยบายประชารัฐส่งผลต่อการพัฒนาท้องถิ่นในจังหวัดชุมพร หรือไม่ อย่างไร 1) ด้านการให้หลักประกันสิทธิเสรีภาพ : จากยุทธศาสตร์ของนโยบายประชารัฐส่งผลต่อการพัฒนาท้องถิ่นในจังหวัดชุมพร ในด้านการให้หลักประกันสิทธิเสรีภาพนั้น ในมุมมองส่วนตัวขอเสนอความคิดเห็นว่า “สิทธิ” และเสรีภาพของประชาชนในร่างรัฐธรรมนูญ ฉบับลงประชามติ เป็นอะไรที่แปลกใหม่ โดยโยกย้ายสิทธิของประชาชนหลายประการไปอยู่ในหมวด “หน้าที่ของรัฐ” ซึ่งประชาชนอยู่เฉย ๆ ประชาชนจะได้รับสิทธิ ถ้ารัฐไม่ปฏิบัติตามก็ถือว่าจงใจไม่ปฏิบัติตามรัฐธรรมนูญ สิทธิหลายอย่างบังคับให้รัฐทำ บางเรื่องเขียนไว้เป็นหน้าที่ของรัฐ ใคร มีหน้าที่ต่อเราก็เกิดสิทธิขึ้นมาแล้ว จึงทำให้ประชาชนมีความรู้สึกว่าตน “เป็นเจ้าของสิทธิ” จะสามารถอ้างสิทธินี้ขึ้นยันต่อใครได้ทั้งรัฐไทย ทั้งประชาชนคนอื่น บริษัทเอกชน หรือรัฐต่างประเทศ แต่เมื่อรัฐธรรมนูญกำหนดให้เป็น “หน้าที่ของรัฐ” เท่ากับประชาชนไม่ได้เป็นผู้ทรงสิทธิเหล่านั้น แต่เป็นผู้รองรับการจัดให้โดย รัฐ นั่นเอง 2) ด้านการจัดการแก้ไขความขัดแย้งในสังคมด้วยสันติวิธี : จากยุทธศาสตร์ของนโยบายประชารัฐส่งผลต่อการพัฒนาท้องถิ่นในจังหวัดชุมพร ในด้านการจัดการแก้ไขความขัดแย้งในสังคมด้วยสันติวิธีนั้น ในมุมมองส่วนตัวขอเสนอความคิดเห็นว่าจากที่ “โครงการประชารัฐร่วมใจสร้างอำเภอสันติสุข” ได้กำหนดแนวทางปฏิบัติโดยฉีกกำลังร่วมกัน 3 ฝ่าย คือ 2.1) ภาครัฐ ซึ่งมีตำรวจ ทหาร ฝ่ายปกครอง 2.2) ภาคประชาชน มีผู้นำศาสนา ผู้นำท้องที่ ผู้นำท้องถิ่น 2.3) กลุ่มผู้เห็นต่างจากรัฐ รวมเป็น 3 ฝ่าย มา “ร่วมคิด ร่วมวางแผน ร่วมทำ และร่วมประเมินผล” ตามยุทธศาสตร์ประชาชนมีส่วนร่วมทุกภาคส่วนนั้น โดยกำหนดให้ศูนย์ปฏิบัติการอำเภอ (สปก.) ที่มีนายอำเภอเป็น

หัวหน้าศูนย์ เป็นศูนย์กลางการทำงานในระดับพื้นที่ มีผู้ว่าราชการจังหวัดในฐานะผู้อำนวยการรักษาความมั่นคงภายในจังหวัดเป็นผู้ขับเคลื่อนแผนงาน รวมทั้งมีหน่วยเฉพาะกิจทหารพราน และสถานีตำรวจภูธรประจำพื้นที่ร่วมปฏิบัติงานในลักษณะบูรณาการ โดยสร้างพื้นที่ปลอดภัยอย่างยั่งยืน ส่งผลให้ทุกภาคส่วนได้หันหน้าเข้าหากัน มีการเจรจา คำนึงถึงเหตุและผล ของกันและกัน จนกลายเป็นความสัมพันธ์ที่อดทน อดกลั้นอย่างมีส่วนร่วม สามารถอยู่ร่วมกันได้ ภายใต้ความแตกต่างและมีความผูกพันที่ดีขึ้น และนอกจากนี้ยังจัดภัยแทรกซ้อน โดยเฉพาะยาเสพติดมีการจับกุมเพิ่มขึ้น และดำเนินคดีอย่างลดลง สร้างผลงานให้ชุมชน ใน จังหวัดชุมพร เป็นชุมชนน่าอยู่ เน้นการสร้างชุมชนหมู่บ้านเข้มแข็ง ปลอดภัยร้าย ปลอดภัยยาเสพติดและมุ่งหมายเพื่อสร้างความปรองดองสมานฉันท์ช่วยเหลือจุนเจือ เชิญชวนมาแก้ปัญหาาร่วมกัน 3) ด้านการสร้างเสริมสมรรถนะของประชาชนและพลังทางสังคม : จากยุทธศาสตร์ของนโยบายประชารัฐส่งผลต่อการพัฒนาท้องถิ่นในจังหวัดชุมพร ในด้านการสร้างเสริมสมรรถนะของประชาชนและพลังทางสังคมนั้น ในมุมมองส่วนตัวขอเสนอความคิดเห็นว่า สำหรับนโยบายในส่วนนี้ ถือว่ามี องค์ประกอบรองส่วนท้องถิ่น เป็นหัวใจหลักในการขับเคลื่อนการพัฒนาดังกล่าว เพื่อเสริมสร้าง โครงการภาคประชาชน ในการตอบสนองความต้องการ เพื่อให้ประชาชนเกิดความพึงพอใจ เพื่อให้เกิดผลสัมฤทธิ์ต่อการพัฒนาสู่การบริหารประเทศที่มีคุณภาพนั่นเอง 4) ด้านการปรับคุณภาพการมีส่วนร่วมในการพัฒนา : จากยุทธศาสตร์ของนโยบายประชารัฐส่งผลต่อการพัฒนาท้องถิ่นในจังหวัดชุมพร ในด้านการปรับคุณภาพการมีส่วนร่วมในการพัฒนานั้น ในมุมมองส่วนตัวขอเสนอความคิดเห็นว่า ในหัวข้อนี้ สำหรับ จังหวัดชุมพร ถือได้ว่าคุณภาพของสังคม มีการเกื้อกูลกันอยู่แล้ว จึงส่งผลการพัฒนาในด้านนี้ไม่ถือว่าเกิดข้อแตกต่างไปจากสภาพจังหวัดเดิมที่เป็นอยู่ ซึ่งประชาชนใน จังหวัดชุมพร มีลักษณะของสภาพสังคมที่มีน้ำใจ ช่วยเหลือซึ่งกันและกันอยู่แล้ว มีลักษณะทางสังคมที่เอื้ออาทร และรักสงบ ซึ่งถือได้ว่าในประเด็นนี้เป็นจุดแข็งที่เป็นทุนทำให้เกิดการพัฒนาในทุกด้านต่อไป 5) ด้านการส่งเสริมท้องถิ่นให้มีส่วนร่วมในการพัฒนา : จากยุทธศาสตร์ของนโยบายประชารัฐส่งผลต่อการพัฒนาท้องถิ่นในจังหวัดชุมพร ในด้านการส่งเสริมท้องถิ่นให้มีส่วนร่วมในการพัฒนานั้น ในมุมมองส่วนตัวขอเสนอความคิดเห็นว่า สำหรับ จังหวัดชุมพร ถือได้ว่ามีการกระจายอำนาจสู่องค์กรส่วนท้องถิ่นอยู่แล้ว เมื่อมีนโยบายของรัฐมาส่งเสริมและสนับสนุนส่งผลทำให้เพิ่มผลสัมฤทธิ์ในการประสานพลังทุกส่วนในท้องถิ่นให้เพิ่มจำนวนมากขึ้นเพื่อมาร่วมด้วยช่วย สร้างสรรค์สังคม ต้องความต้องการประชาชนในท้องถิ่น ซึ่งสำหรับประชารัฐอำเภอ จะมีหน้าที่เป็นจุดศูนย์กลางในการจัดเวทีประชาคม หรือเป็นจุดเสริมสร้างแรงจูงใจให้กับ องค์กรปกครองส่วนท้องถิ่นในอำนาจการ และประสานงานให้การบริการเป็นไปตามที่ภาคประชาชนเกิดความต้องการ 6) ด้านการเสริมสร้างศักยภาพขององค์กรพัฒนาเอกชนและองค์กรประชาชน : จากยุทธศาสตร์ของนโยบายประชารัฐส่งผลต่อการพัฒนาท้องถิ่นในจังหวัดชุมพร ในด้านการเสริมสร้าง

ศักยภาพขององค์กรพัฒนาเอกชนและองค์กรประชาชนนั้น ในมุมมองส่วนตัวขอเสนอความคิดเห็นว่า ในระดับอำเภอของพื้นที่ใน จังหวัดชุมพร จะต้องทำงานกันแบบบูรณาการ ให้เกิดการเชื่อมโยง ประสานสอดคล้องกัน เพราะปัญหาของหลายภาคส่วนล้วนมีความเกี่ยวข้องและมีผลกระทบซึ่งกัน และกันปัญหาสาธารณสุขของประเทศมีความสลับซับซ้อนมากขึ้น หลายฝ่ายจำเป็นต้องอาศัยความร่วมมือผนึกกำลังระหว่างหน่วยงานต่าง ๆ ภายในภาครัฐด้วยกันเองและระหว่างภาครัฐกับภาคส่วน อื่น ๆ ในสังคมมากขึ้น เป็นการเอาจุดเด่นของแต่ละภาคส่วนมารวมกัน 5 ภาคส่วน คือ ภาคราชการ ภาคเอกชน ภาคประชาชน ภาควิชาการ ภาคประชาสังคม

2. ท่านเห็นว่ายุทธศาสตร์ของนโยบายประชารัฐด้านการสร้างภาคีเพื่อการพัฒนา ส่งผลต่อการพัฒนาท้องถิ่นในจังหวัดชุมพร หรือไม่ อย่างไร : สำหรับยุทธศาสตร์ของนโยบายประชารัฐด้านการสร้างภาคีเพื่อการพัฒนาส่งผลต่อการพัฒนาท้องถิ่นในจังหวัดชุมพร ในมุมมองส่วนตัวขอเสนอความคิดเห็นว่า ถือเป็นส่งเสริมการมีส่วนร่วมในกระบวนการพัฒนาของทุกภาคส่วน เพื่อให้เกิดร่วมกลุ่มเพื่อสร้างภาคี ในการมีส่วนร่วมเพื่อการพัฒนา ซึ่งในระดับอำเภอนี้หน้าที่หลักที่สัมพันธ์ คือ เป็นหน่วยงานที่สนับสนุนให้เกิดภาคีอย่างสร้างสรรค์ ในการร่วมคิด ร่วมทำ ตามนโยบายรัฐ

3. จากการที่รัฐบาลได้นำนโยบายประชารัฐไปปฏิบัติกับองค์กรปกครองส่วน ท้องถิ่นในจังหวัดชุมพรท่านเห็นว่าเมื่อดำเนินการตามนโยบายดังกล่าวแล้วมีการพัฒนาหรือไม่ อย่างไร 1) ด้านการสนับสนุนศักยภาพและโอกาสการพัฒนาของคน : จากการที่รัฐบาลได้นำนโยบายประชารัฐไปปฏิบัติกับองค์กรปกครองส่วนท้องถิ่นในจังหวัดชุมพรในด้านการสนับสนุนศักยภาพ และโอกาสการพัฒนาของคน ในมุมมองส่วนตัวขอเสนอความคิดเห็นว่า เดิมที จังหวัดชุมพร ก็มี นโยบายการพัฒนาศักยภาพ คน ครอบครัว ชุมชน และสังคมให้มีคุณภาพอยู่แล้ว พอรัฐเข้าร่วม สนับสนุน ก็ทำให้เกิดการตื่นตัวในระดับจังหวัด และมอบหมายให้อำเภอมิบทบาทสนับสนุนการ สร้างศักยภาพ และการพัฒนาทุนมนุษย์ในระดับอำเภอ ระดับตำบลมากขึ้น ก่อให้เป็นนโยบายที่ต้อง ดำเนินปฏิบัติอย่างเร่งด่วน อาทิเช่น การพัฒนาคน ครอบครัว ชุมชน และสังคมให้มีคุณภาพ การ พัฒนาศักยภาพและคุณภาพคนสู่สังคมแห่งการเรียนรู้ การส่งเสริมการดูแลสุขภาพและการสร้าง ภูมิคุ้มกันโรค การส่งเสริมการพัฒนาศักยภาพสถาบันครอบครัว ชุมชน ผู้สูงอายุ และคนพิการ และ การส่งเสริมการดำเนินชีวิตตามแนวปรัชญาเศรษฐกิจพอเพียง 2) ด้านการพัฒนาสภาพแวดล้อมทาง สังคม : จากการที่รัฐบาลได้นำนโยบายประชารัฐไปปฏิบัติกับองค์กรปกครองส่วนท้องถิ่นในจังหวัด ชุมพรในด้านการพัฒนาสภาพแวดล้อมทางสังคม ในมุมมองส่วนตัวขอเสนอความคิดเห็นว่า ถือเป็น นโยบายที่ส่งผลให้ จังหวัดชุมพร มีความก้าวหน้าทางเทคโนโลยี โครงสร้างพื้นฐาน และกระจายการ เจริญเติบโตทางเศรษฐกิจอย่างเห็นได้ชัด ซึ่งแต่เดิมมีการพัฒนาแต่ในตัวเมืองชุมพร แต่ในปัจจุบันนับ แต่มีนโยบายประชารัฐ ที่รัฐนำมาเป็นบรรทัดฐานของบริหารจัดการท้องถิ่น ส่งผลให้ทางหน่วยงาน

ในระดับจังหวัด เล็งเห็นถึงคุณค่าการพัฒนาสภาพแวดล้อมทางสังคมอย่างเสมอภาคและเท่าเทียมกัน โดยมีโครงการปรับปรุงระบบการบริหารจัดการเชิงบูรณาการและความมั่นคงในระดับอำเภอ ผู้การดำเนินการในระดับตำบล ชุมชน เพื่อยกระดับความเป็นอยู่ให้ดีขึ้น 3) ด้านการเสริมสร้างศักยภาพการพัฒนาของภูมิภาคและชนบท : จากการที่รัฐบาลได้นำนโยบายประชาธิรัฐไปปฏิบัติกับองค์กรปกครองส่วนท้องถิ่นในจังหวัดชุมพรในด้านการเสริมสร้างศักยภาพการพัฒนาของภูมิภาคและชนบท ในมุมมองส่วนตัวขอเสนอความคิดเห็นว่า งานนโยบายการพัฒนาสภาพแวดล้อมทางสังคม ส่งผลทำให้เกิดการเสริมสร้างศักยภาพการพัฒนาของภูมิภาคและชนบท ซึ่งทั้งสองด้านนี้มีความสัมพันธ์ซึ่งกันและกัน ใช้อาหาร กล่าวคือ ส่งผลให้ จังหวัดชุมพร มีการส่งเสริมการพัฒนาศักยภาพบุคลากรรองรับการพัฒนาจังหวัดเชิงคุณภาพ การพัฒนาระบบการดูแลสุขภาพความปลอดภัยในชีวิตและทรัพย์สินของประชาชน พร้อมทั้งส่งเสริมการพัฒนาหมู่บ้าน/ชุมชนตามแนวชายแดน 4) ด้านการพัฒนาสมรรถนะและประสิทธิภาพของระบบเศรษฐกิจ : จากการที่รัฐบาลได้นำนโยบายประชาธิรัฐไปปฏิบัติกับองค์กรปกครองส่วนท้องถิ่นในจังหวัดชุมพรในด้านการพัฒนาสมรรถนะและประสิทธิภาพของระบบเศรษฐกิจ ในมุมมองส่วนตัวขอเสนอความคิดเห็นว่า ถือได้ว่า “ประชาธิรัฐ” เป็นตัวขับเคลื่อนก่อให้เกิดการพัฒนาสมรรถนะของระบบเศรษฐกิจเป็นอย่างมาก จากการที่จังหวัดชุมพร ได้รับโอกาสจาก “โครงการสานพลังประชาธิรัฐ (เอสอี)” ที่เข้ามาจัดระบบเศรษฐกิจฐานรากหรือเศรษฐกิจชุมชนขึ้น ในเครือข่ายที่เป็นการรวมกลุ่มหรือเป็นพื้นที่พัฒนาทั้ง 8 กลุ่มอำเภอ ซึ่งถือได้ว่ามากระตุ้นให้ระบบเศรษฐกิจการแข่งขันกันภายในจังหวัด ก่อให้เกิดระบบเศรษฐกิจหมุนเวียน ยกกระดับภาคเศรษฐกิจของจังหวัดชุมพร ให้มีประสิทธิภาพและประสิทธิผลเพิ่มมากขึ้น 5) ด้านการจัดการทรัพยากรธรรมชาติและสิ่งแวดล้อม : จากการที่รัฐบาลได้นำนโยบายประชาธิรัฐไปปฏิบัติกับองค์กรปกครองส่วนท้องถิ่นในจังหวัดชุมพรในด้านการจัดการทรัพยากรธรรมชาติและสิ่งแวดล้อม ในมุมมองส่วนตัวขอเสนอความคิดเห็นว่า การบริหารจัดการทรัพยากรธรรมชาติและสิ่งแวดล้อม ถือได้ว่าเป็นเรื่องเก่าที่มีนโยบายใหม่ ๆ ที่มีหลากหลายความคิดเห็นจากระดับจังหวัดได้มีการริเริ่มให้ความสำคัญ เดิมทีอำเภอต้องขอความร่วมมือจากกลุ่มภาคีเครือข่ายภาคประชาชน และภาคเอกชน ได้แก่ บริษัท เจริญโภคภัณฑ์ กำนันผู้ใหญ่ของท้องถิ่น คุณอภิชาติ ไชยปางพานิช อดีตหัวหน้าสถานีพัฒนาทรัพยากรป่าชายเลนที่ 43 (ปะทิว-ชุมพร) และมีผู้แทนจากสถานีพัฒนาทรัพยากรป่าชายเลนที่ 43 (ปะทิว – ชุมพร) ภาคประชาสังคม มี นายสมโชค พันธุ์รัตน์ อุปนายกสมาคมการท่องเที่ยวโดยชุมชน จังหวัดชุมพร (ผู้ดูแลโฮมสเตย์บ้านไม้ชายคลอง), นางชนิดสุภาวดี ชำนาญ เลขานุการสมาคมเพื่อนสิ่งแวดล้อม จังหวัดชุมพร และ นายพิเชษฐ์ ศรีศดใส ผู้ประสานงาน เครือข่ายศูนย์การเรียนรู้มหาวิทยาลัยชีวิต เมืองชุมพร ซึ่งภาคีเครือข่ายนี้ ถือว่าเป็นแกนนำหลักในการประชุมร่วมกันเพื่อวางแผนงานการพัฒนาและขับเคลื่อนยุทธศาสตร์การจัดการป่าชายเลนในอนาคตข้างหน้า และชี้แจงผลการดำเนินงานที่ผ่านมาให้กับชุมชน

หน่วยงาน ได้รับความรู้ ได้รับความ โดยเฉพาะ แผนงาน โครงการ ปลูก ปั้นป้อง ป่าชายเลน ซึ่งมีชุมชน และ หน่วยงาน ร่วมกันดูแลอนุรักษ์ ป่าชายเลน ในพื้นที่อำเภอปะทิว และมีนักศึกษาจากสถาบันเทคโนโลยี พระจอมเกล้าเจ้าคุณทหารลาดกระบังวิทยาเขตชุมพรเขตอุดมศักดิ์ ได้มาร่วมกันสำรวจ ความ หลากหลายทางชีวภาพในพื้นที่ป่าชายเลน มีการเก็บข้อมูล ป่าชายเลน การเพาะพันธุ์สัตว์น้ำ และอาชีพ ในชุมชน คือประมงในลำคลอง และนำไปขายในตลาดสร้างรายได้ เช่น ปลูก กุ้งก้ามกราม กุ้งขาว และ ปลาน้ำจืดชนิดต่าง ๆ อีกทั้งยังมีนโยบายให้มีการพัฒนาแผนงานต่อในพื้นที่ป่าชายเลนดังกล่าว เช่น การปรับปรุงศูนย์การเรียนรู้ให้มีสภาพดี มีการปรับปรุงทัศนียภาพในพื้นที่ ที่ไม่ขัดต่อนโยบายภาครัฐด้าน กฎหมายที่ดำเนินการในพื้นที่สาธารณะป่าชายเลน นอกจากนี้ยังมีโครงการที่หลากหลายที่ทางอำเภอ ได้สานต่อเจตนารมณ์ของรัฐในระดับประเทศ ระดับจังหวัด มาสู่ระดับอำเภอ และระดับตำบล ได้แก่

- 1) พัฒนาศักยภาพองค์กรปกครองส่วนท้องถิ่นในการบริหารจัดการทรัพยากรธรรมชาติและ สิ่งแวดล้อม และภัยพิบัติ
- 2) สงวน อนุรักษ์ และฟื้นฟูทรัพยากรธรรมชาติให้เกิดการใช้ประโยชน์อย่าง สมดุล
- 3) พัฒนาเครือข่ายอนุรักษ์ทรัพยากรธรรมชาติและสิ่งแวดล้อม
- 4) ส่งเสริมการใช้พลังงาน ทดแทนและพลังงานทางเลือก

4. ท่านเห็นว่ามียุทธศาสตร์อื่นที่ส่งผลต่อการพัฒนาท้องถิ่น ในจังหวัดชุมพร หรือไม่ : สำหรับยุทธศาสตร์อื่นที่ส่งผลต่อการพัฒนาท้องถิ่นในจังหวัดชุมพรนั้น ในมุมมองส่วนตัว ขอเสนอความคิดเห็นว่าเป็นอีกหนึ่งยุทธศาสตร์ที่น่าสนใจ และน่าจับตามองว่า ในจังหวัดชุมพร นั้น จะมีลักษณะการดำเนินการเป็นอย่างไร นั่นก็คือ ยุทธศาสตร์การพัฒนาการเกษตรกรรมการท่องเที่ยว และเชื่อมโยงการพัฒนาในระดับภูมิภาค พัฒนาประสิทธิภาพการผลิตและการบริหารจัดการตลาด สินค้าเกษตร พัฒนาการท่องเที่ยวให้สามารถสร้างรายได้อย่างยั่งยืน ซึ่งจะทำให้ส่งผลก่อให้เกิดกลไก การพัฒนาไปสู่ระบบโครงสร้างพื้นฐานด้านเศรษฐกิจของจังหวัดชุมพรอีกด้วย

5. ท่านมีข้อเสนอแนะอื่น ๆ เกี่ยวกับนโยบายประชารัฐหรือการพัฒนาท้องถิ่นใน จังหวัดชุมพร หรือไม่ อย่างไร : สำหรับข้อเสนอแนะอื่น ๆ เกี่ยวกับนโยบายประชารัฐหรือการพัฒนา ท้องถิ่นในจังหวัดชุมพรนั้น ในมุมมองส่วนตัวขอเสนอความคิดเห็นว่า จากนโยบายประชารัฐ ใน มุมมองส่วนตัวขอเสนอความคิดเห็นว่า ทำให้เกิดโครงการใหม่ ๆ ในการพัฒนาท้องถิ่นใน จังหวัด ชุมพรให้มีประสิทธิภาพและประสิทธิผลมากขึ้น ซึ่งขอยกตัวอย่างโครงการที่น่าสนใจในเขตพื้นที่ที่ ผู้ให้สัมภาษณ์ได้ปฏิบัติงานอยู่ นั่นคือ โครงการตลาดนัดชุมชน ไทยช่วยไทย คนไทยยิ้มได้ ภายใต้ กรอบความคิด “ตลาดประชารัฐ ลานค้า ลานวัฒนธรรมอำเภอปะทิว” จัดที่บริเวณลานหน้าที่ว่า การ อำเภอปะทิว ซึ่งกิจกรรมในครั้งนี้ถือเป็นการเปิดตลาดครั้งแรก มีกำหนดจัดทุกวันพฤหัสบดีของทุก เดือน จะเริ่มตั้งแต่เวลา 15.00 น. เป็นต้นไป โดยที่ภายในงานจะมีการจัดแสดงนิทรรศการของส่วน ราชการ จำหน่ายสินค้า โอท็อป อาหารพื้นบ้านของดีอำเภอปะทิว สินค้าราคาถูก พืชผักเกษตร

ปลอดภัย การประกวดสำหรับอาหาร และกิจกรรมลานวัฒนธรรม โดยสภาวัฒนธรรมอำเภอปะทิว ซึ่ง การเปิดตลาดในครั้งนี้ ได้มีผู้เข้าประกวดสำหรับอาหารไทยจำนวน 4 ตำบลด้วยกัน คือ ตำบลบางสน , ตำบลชุมโค,ตำบลสะพลี และตำบลทะเลทรัพย์ เมนูอาหารคือ แกงส้ม แกงเลียง และผักพื้นบ้าน โดยที่ ผู้เข้าประกวดมีการดำเนินาพริกกะปิ โชว์สด ๆ ให้คณะกรรมการ ได้ชม และชิมสด ๆ กันภายในงาน นอกจากนี้ยังมีการแสดงศิลปวัฒนธรรมพื้นบ้าน คือ กลองยาวของกลุ่มตำบลชุมโค ,การแสดง มโนราห์ของเยาวชนนักเรียนจากโรงเรียนสะอาดเผดิมวิทยา พบว่าสินค้าที่นำมาขายในงานได้รับความ นิยมจากผู้เข้าร่วมชมซื้อกลับบ้านกันเป็นจำนวนมาก เป็นการสนับสนุนสินค้าชุมชนสร้างรายได้ ให้กับชุมชนอีกทางหนึ่งด้วย

คนที่ 17 นายวณิช มุณีน้อย ตำแหน่ง นายอำเภอท่าแซะ วุฒิศึกษาปริญญาโท หน่วยงาน ที่ว่าการอำเภอท่าแซะ กลุ่มผู้แทน ผู้แทนนายอำเภอ วันที่สัมภาษณ์ 30 มิถุนายน 2560

1. ท่านเห็นว่ายุทธศาสตร์ของนโยบายประชารัฐส่งผลต่อการพัฒนาท้องถิ่นใน จังหวัดชุมพร หรือไม่ อย่างไร 1) ด้านการให้หลักประกันสิทธิเสรีภาพ : จากยุทธศาสตร์ของนโยบาย ประชาธิรัฐส่งผลต่อการพัฒนาท้องถิ่นในจังหวัดชุมพรในด้านการให้หลักประกันสิทธิเสรีภาพนั้น สำหรับผู้ให้สัมภาษณ์มีมุมมองว่านโยบายในด้านนี้ มีผลต่อการพัฒนาท้องถิ่น ใน จังหวัดชุมพรเป็น อย่างมาก โดยเป็นกลไกในรูปแบบที่แบบบูรณาการมากขึ้นในการรับรองการคุ้มครองสิทธิมนุษยชน และสิทธิขั้นพื้นฐานในทางกฎหมาย จึงส่งผลทำให้ประชาชนได้ตระหนักถึงสิทธิและหน้าที่ในการ เปิดโอกาสให้ตนเองเข้ามามีส่วนร่วมในการทำงานของหน่วยงานราชการมากขึ้น ซึ่งเป็นจุดเริ่มต้นที่ดี ของการเป็นสังคมประชาธิปไตยที่พัฒนาไปในทิศทางที่ดี 2) ด้านการจัดการแก้ไขความขัดแย้งใน สังคมด้วยสันติวิธี : จากยุทธศาสตร์ของนโยบายประชารัฐส่งผลต่อการพัฒนาท้องถิ่นในจังหวัดชุมพร ในด้านการจัดการแก้ไขความขัดแย้งในสังคมด้วยสันติวิธีนั้น สำหรับผู้ให้สัมภาษณ์มีมุมมองว่ามีผล ต่อการพัฒนาท้องถิ่นใน จังหวัดชุมพร โดยส่งผลให้ประชาชน ผู้ประกอบ และหน่วยงานราชการใน ทุกภาคส่วนหันหน้าเข้าหากัน ในการร่วมรับฟังความคิดเห็นถึงปัญหาต่าง ๆ ที่ต่างฝ่ายต่างต้องเผชิญ จึงเกิดความเข้าใจในความแตกต่างซึ่งกันและกัน ทำให้ประชาชนทุกภาคส่วน ภาคเอกชน และรัฐเห็น ดีเห็นงามร่วมกัน และร่วมมือกันในทุกทางเพื่อเป็นพลังในการช่วยกันทำให้เกิดความเจริญรุ่งเรือง อย่างยั่งยืนภายในท้องถิ่น 3) ด้านการสร้างเสริมสมรรถนะของประชาชนและพลังทางสังคม : จาก ยุทธศาสตร์ของนโยบายประชารัฐส่งผลต่อการพัฒนาท้องถิ่นในจังหวัดชุมพรในด้านการสร้างเสริม สมรรถนะของประชาชนและพลังทางสังคมนั้น สำหรับผู้ให้สัมภาษณ์มีมุมมองว่า “สุขภาพ คือ สภาวะที่สมบูรณ์ทั้งกาย ทางจิตใจ และทางสังคม” ไม่ใช่เพียงแค่การไม่มีโรค การบาดเจ็บ และความ พิกัดใด ๆ ซึ่งทางหน่วยงานของอำเภอ ได้มีโครงการจาก “ผู้ว่าพบประชาชน” ที่ประสานกับทาง โรงพยาบาล ประจำอำเภอ พร้อมด้วย อาสาสมัครสาธารณสุขประจำหมู่บ้าน ที่ดูแลทุกข์สุขของ

ประชาชนอยู่อย่างสม่ำเสมอและซึ่งหลังจากที่นโยบายประชารัฐเข้ามามีบทบาท นอกจากสุขภาพกายที่ดีแล้ว ประชาชนยังมีความสมบูรณ์ทางปัญญาด้วย ในการนำพาประชาชนไปยังสุขภาพที่ครอบคลุมมากกว่าสภาพร่างกาย และรวมถึงการมีคุณภาพชีวิตที่ดีตามจุดมุ่งหมายของการสาธารณสุขนั้น จึงควรมีการพัฒนาปัจจัยในหลายระดับที่ส่งผลกระทบต่อสุขภาพของประชาชน อันได้แก่ รูปแบบการใช้ชีวิต เครือข่ายทางสังคมและชุมชน ปัจจัยทางเศรษฐกิจ สังคม วัฒนธรรม และสิ่งแวดล้อม 4) ด้านการปรับคุณภาพการมีส่วนร่วมในการพัฒนา : จากยุทธศาสตร์ของนโยบายประชารัฐส่งผลต่อการพัฒนาท้องถิ่นในจังหวัดชุมพรในด้านการปรับคุณภาพการมีส่วนร่วมในการพัฒนานั้น สำหรับผู้ให้สัมภาษณ์มีมุมมองว่า จากนโยบายรัฐฯ ในด้านนี้ ทำให้ จังหวัดชุมพร มีการพัฒนาแบบยั่งยืนรวมทั้ง 3 ด้าน คือ เศรษฐกิจ สังคมและสิ่งแวดล้อมที่มีความเชื่อมโยงและสัมพันธ์กัน ซึ่งในโครงการพัฒนาใด ๆ ก็ตามจะต้องคำนึงถึงองค์ประกอบทั้งสามด้านนี้ การพัฒนายั่งยืนเป็นมากกว่าเพียงการอนุรักษ์สิ่งแวดล้อม แต่เป็นการเปลี่ยนโครงสร้างระบบเศรษฐกิจและสังคมเพื่อลดการบริโภคทรัพยากรและสิ่งแวดล้อมลงไปในระดับที่ยังรักษาความสมดุลที่ดี ทำให้คนอยู่ร่วมกับธรรมชาติโดยไม่ทำลายล้างอย่างที่ผ่านมาและทำกันอยู่หลายแห่ง ให้อยู่ร่วมกันเป็นชุมชนอยู่ดีกินดีและอยู่เย็นเป็นสุข “การพัฒนาที่ยั่งยืน” เป็นคำที่ถูกใช้คู่ไปกับคำว่า “ธรรมมาภิบาล” ถือว่าเป็นสองคำที่สัมพันธ์กันแยกกันไม่ได้ 5) ด้านการส่งเสริมท้องถิ่นให้มีส่วนร่วมในการพัฒนา : จากยุทธศาสตร์ของนโยบายประชารัฐส่งผลต่อการพัฒนาท้องถิ่นในจังหวัดชุมพรในด้านการส่งเสริมท้องถิ่นให้มีส่วนร่วมในการพัฒนานั้น สำหรับผู้ให้สัมภาษณ์มีมุมมองว่าจากนโยบายรัฐฯ ในด้านนี้ มีผลต่อการพัฒนาท้องถิ่นของจังหวัดชุมพร ทำให้เกิดการสร้างประชาสังคมระดับตำบลให้เข้มแข็งและเป็นภาคีในการวางแผนพัฒนาและติดตามผล โดยจัด เจ้าหน้าที่ที่เกี่ยวข้องให้มีการติดตาม ประเมินผล โครงการพัฒนาในระดับพื้นที่อย่างสม่ำเสมอ พัฒนาระบบข้อมูลเทคนิค วิชาการ ข้อมูลเครือข่ายองค์กร และข้อมูลชุมชน/พื้นที่ ให้เกิดค่านิยมและจิตสำนึก ในการมีวิถีชีวิตแบบพอเพียง/พึ่งตนเอง 6) ด้านการเสริมสร้างศักยภาพขององค์กรพัฒนาเอกชนและองค์กรประชาชน : จากยุทธศาสตร์ของนโยบายประชารัฐส่งผลต่อการพัฒนาท้องถิ่นในจังหวัดชุมพรในด้านการเสริมสร้างศักยภาพขององค์กรพัฒนาเอกชนและองค์กรประชาชนนั้น สำหรับผู้ให้สัมภาษณ์มีมุมมองว่า เมื่อมีนโยบายรัฐฯ เข้ามาทำให้เกิดการสนับสนุนในการจัดตั้งกลุ่มองค์กรประชาชน / กลุ่มมวลชนในพื้นที่ จังหวัดชุมพร เพื่อการพัฒนาท้องถิ่น สร้างความมั่นคงและความสงบเรียบร้อยในพื้นที่ โดยมีการจัดทำโครงการมารองรับการส่งเสริมและประสานการปฏิบัติงานระหว่างประชาชน องค์กรพัฒนาเอกชน และหน่วยงานที่เกี่ยวข้องมากมายหลากหลายโครงการ โดยทุกโครงการประชาชนนามีบทบาทในการรักษาความสงบเรียบร้อยในสังคม และในหนึ่งโครงการสำคัญก็คือการสนับสนุนการสร้างชุมชนให้มีศักยภาพในการช่วยเหลือและป้องกัน ตนเองได้ สนับสนุนให้มีการจัดตั้งคณะกรรมการรักษาความสงบเรียบร้อยในระดับตำบล

โดยให้มีการประชุมอย่างสม่ำเสมอเช่นเดียวกับ คณะกรรมการรักษาความสงบเรียบร้อยระดับจังหวัดฯ ให้มีความสำคัญและเพิ่มบทบาทในการปฏิบัติงานของสมาชิกกองอาสารักษาดินแดนเพื่อดำเนินการในเรื่องดังกล่าวอย่างจริงจังและมีประสิทธิภาพยิ่งขึ้น รวมทั้งให้ความสำคัญกับงานรับเรื่องราวร้องทุกข์ โดยให้มีการติดตามผลอย่างจริงจัง

2. ท่านเห็นว่ายุทธศาสตร์ของนโยบายประชารัฐด้านการสร้างภาคีเพื่อการพัฒนา ส่งผลต่อการพัฒนาท้องถิ่นในจังหวัดชุมพร หรือไม่ อย่างไร : สำหรับยุทธศาสตร์ของนโยบายประชารัฐด้านการสร้างภาคีเพื่อการพัฒนา ส่งผลต่อการพัฒนาท้องถิ่นในจังหวัดชุมพร ผู้ให้สัมภาษณ์มีมุมมองว่าทำให้ท้องถิ่น จังหวัดชุมพร เกิดการกระจายอำนาจการบริหารจัดการด้านบริการขั้นพื้นฐานสู่ท้องถิ่นและชุมชนพร้อมทั้งเสริมสร้างศักยภาพการดำเนินงานแก่ องค์กรปกครองส่วนท้องถิ่น มากขึ้น ทั้งในด้านการเงิน ด้านปัจจัยสี่ การดูแลสุขภาพการชนชาติและสิ่งแวดล้อม การคุ้มครองสิทธิต่างๆ ของประชาชนและชุมชน ดำเนินการพัฒนาโครงสร้างพื้นฐานด้านเศรษฐกิจและสังคมในส่วนที่เกินขีดความสามารถของท้องถิ่น ปรับวิถีคิดของเจ้าหน้าที่ภาครัฐให้มีมุมมองในการแก้ไขปัญหาและการพัฒนาชุมชนแบบองค์รวม เป็นผู้หนุนเสริมศักยภาพ ชุมชน อำนวยความสะดวกให้ประชาชนสามารถดำเนินการได้ด้วยตัวเอง ตลอดทั้งทำความเข้าใจกับแนวทางปฏิบัติตามปรัชญาของเศรษฐกิจพอเพียง และเพิ่มบทบาทในการดำเนินการและสนับสนุนให้ชุมชนเข้ามามีส่วนร่วมมากขึ้น

3. จากการที่รัฐบาลได้นำนโยบายประชารัฐไปปฏิบัติกับองค์กรปกครองส่วนท้องถิ่นในจังหวัดชุมพรท่านเห็นว่าเมื่อดำเนินการตามนโยบายดังกล่าวแล้วมีการพัฒนาหรือไม่ อย่างไร 1) ด้านการสนับสนุนศักยภาพและโอกาสการพัฒนาของคน : จากการที่รัฐบาลได้นำนโยบายประชารัฐไปปฏิบัติกับองค์กรปกครองส่วนท้องถิ่นในจังหวัดชุมพร ในด้านการสนับสนุนศักยภาพและโอกาสการพัฒนาของคน ในมุมมองของผู้ให้สัมภาษณ์ มีความรู้สึกได้ว่าเมื่อดำเนินการตามนโยบายรัฐแล้วนั้น ท้องถิ่น จังหวัดชุมพร มีการส่งเสริมศักยภาพของชุมชน โดยเปิดโอกาสให้ประชาชนรวมกลุ่มกันในการพัฒนาประชาชน เพื่อประชาชน และมีการรวมกลุ่มที่น่าสนใจ คือ การรวมกลุ่มในการสร้างสุขภาพ การรวมกลุ่มเพื่อพัฒนาภาคเกษตรกรรม เป็นต้น ซึ่งเป็นแนวคิดการใช้พลังกลุ่มและกระบวนการกลุ่มของประชาชนมาแก้ไขปัญหา โดยเริ่มจากการจัดกิจกรรมกลุ่มง่ายๆ ร่วมกัน มีการส่งเสริมและพัฒนาให้กลุ่มมีความเข้มแข็ง มีการตรวจสอบประเมินความก้าวหน้าและผลสัมฤทธิ์ของกลุ่ม โดยมีภาครัฐเป็นผู้ให้การสนับสนุนด้านเครื่องมือและอุปกรณ์จำเป็น รวมทั้งกระบวนการกลุ่ม เพื่อให้กลุ่มสามารถคิด วิเคราะห์ปัญหา กำหนดทางเลือกในการแก้ไขปัญหา แสวงหาทรัพยากรในการแก้ปัญหา และประเมินความสำเร็จ โดยสมาชิกของกลุ่มเองทำการประชาสัมพันธ์ให้เห็นผลประโยชน์แก่ภาครัฐในการให้ข้อมูลข่าวสารเพื่อเกิดการพัฒนาทางวิชาการ ซึ่งเป็นการเตรียมความพร้อมให้กับชมรมโดยการสร้างความเข้าใจร่วมกันในวัตถุประสงค์จุดมุ่งหมาย

และแนวทางการบริหารของชมรมทางด้านภาครัฐก็มีโครงการเข้ามาส่งเสริมการจัดกิจกรรมของชมรมให้มีกิจกรรมต่อเนื่อง ส่งเสริมความก้าวหน้าในการจัดกิจกรรมการเรียนรู้ ด้านสุขภาพและด้านอื่นๆ ถ้าชมรมขาดความรู้หรือทักษะที่จำเป็น ภาครัฐมีหน้าที่ในการฝึกอบรม โดยเฉพาะการจัดกิจกรรมให้ครอบคลุม จึงทำให้เกิดการพัฒนาเป็นท้องถิ่นที่มีความเข้มแข็งและยั่งยืนขึ้น โดยภาครัฐ ภาคเอกชน ผู้ให้การสนับสนุนต้องเข้าใจสถานภาพทางสังคม วัฒนธรรมชุมชน บทบาทที่สำคัญสำหรับการสนับสนุน ได้แก่ การให้ข้อมูลข่าวสาร การสร้างขวัญกำลังใจ การยกย่องทางสังคม รวมทั้งการสนับสนุนเครื่องมือและทรัพยากรที่จำเป็น 2) ด้านการพัฒนาสภาพแวดล้อมทางสังคม : จากการที่รัฐบาลได้นำนโยบายประชารัฐไปปฏิบัติกับองค์กรปกครองส่วนท้องถิ่นในจังหวัดชุมพร ในด้านการพัฒนาสภาพแวดล้อมทางสังคม สำหรับผู้ให้สัมภาษณ์มีมุมมองว่า เมื่อมีการปฏิบัติตามนโยบายรัฐนั้น ทำให้ จังหวัดชุมพรเกิดการพัฒนาฐานข้อมูลท้องถิ่น ให้เป็นระบบและปรับให้ทันสมัยอยู่เสมอ ทั้งข้อมูลครัวเรือน ข้อมูลศักยภาพท้องถิ่นในประเด็นต่าง ๆ อาทิ การรวมกลุ่มและการจัดกิจกรรมของชุมชนทุนทางเศรษฐกิจ ทุนทางทรัพยากรธรรมชาติ ทุนภูมิปัญญาท้องถิ่นและปราชญ์หรือผู้นำตามธรรมชาติในชุมชน สนับสนุนการจัดการองค์ความรู้ในชุมชน ประสานสถาบันการศึกษาในพื้นที่ และเปิดเวทีให้ ภาคประชาสังคมมีบทบาทในการร่วมพัฒนาและเป็นแกนในการจัดการองค์ความรู้ 3) ด้านการเสริมสร้างศักยภาพการพัฒนาของภูมิภาคและชนบท : จากการที่รัฐบาลได้นำนโยบายประชารัฐไปปฏิบัติกับองค์กรปกครองส่วนท้องถิ่นในจังหวัดชุมพร ในด้านการเสริมสร้างศักยภาพการพัฒนาของภูมิภาคและชนบทสำหรับผู้ให้สัมภาษณ์มีมุมมองว่า เมื่อมีการปฏิบัติตามนโยบายรัฐนั้น ทำให้มีการพัฒนาระบบการติดตามประเมินผลของชุมชน และจัดทำตัวชี้วัดความเข้มแข็งของชุมชนในมิติต่าง ๆ เช่น ตัวชี้วัดความสุขของชุมชน ทั้งความสุขภายในจิตใจ เช่น การเข้าถึงหลักศาสนา ความภาคภูมิใจในท้องถิ่น เป็นต้น และความสุขภายนอก เช่น การมีครอบครัวอบอุ่น การมีปัจจัยสี่พอเพียง การมีหลักประกันในชีวิต เป็นต้น เพื่อให้เกิดความเสมอภาคทางสังคมทั้งภูมิภาค และชนบทได้มีความเป็นอยู่ที่คืออย่างทัดเทียมกัน 4) ด้านการพัฒนาสมรรถนะและประสิทธิภาพของระบบเศรษฐกิจ : จากการที่รัฐบาลได้นำนโยบายประชารัฐไปปฏิบัติกับองค์กรปกครองส่วนท้องถิ่นในจังหวัดชุมพร ในด้านการพัฒนาสมรรถนะและประสิทธิภาพของระบบเศรษฐกิจ สำหรับผู้ให้สัมภาษณ์มีมุมมองว่า นโยบายเศรษฐกิจของรัฐบาลได้ยึดปรัชญาของเศรษฐกิจพอเพียง คือการใช้หลักคุณธรรมกำกับการพัฒนาเศรษฐกิจในระบบตลาดเสรี เพื่อขับเคลื่อนเศรษฐกิจฐานรากซึ่งเปรียบเสมือนรากแก้วของจังหวัด เศรษฐกิจระบบตลาด และเศรษฐกิจส่วนร่วมให้มีส่วนร่วมในการขยายตัวทางเศรษฐกิจ ภายใต้กรอบความยั่งยืนและความพอดี โดยเน้นให้ภาคเอกชนมีบทบาทนำและผนึกกำลังร่วมกับภาครัฐ และภาคประชาสังคม เพิ่มความเข้มแข็งให้แก่เศรษฐกิจทั้งสามภาคดังกล่าว โดยการเกษตรกรรม สนับสนุนให้การพัฒนาการเกษตรตามแนวทางทฤษฎีใหม่เป็นทางเลือกสำคัญสำหรับเกษตรกรราย

ย่อย ในขณะที่ขยายโอกาสในการพัฒนาผลิตภัณฑ์ และยกระดับคุณภาพของผลผลิตโดยอาศัยเทคโนโลยี การจัดการ และการเชื่อมโยงกับระบบตลาด ผลิตภัณฑ์ชุมชนและท้องถิ่น จะได้รับการสนับสนุนให้มีคุณภาพเป็นที่ยอมรับของผู้บริโภค ตามศักยภาพทางการตลาดในระดับต่าง ๆ คือ ระดับภูมิภาค ระดับชาติ และระดับการส่งออก โดยจัดระบบการบริหารจัดการ โครงการแบบบูรณาการเพื่อเสริมสร้างเทคโนโลยีและการจัดการ ควบคู่ไปกับการสนับสนุนด้านการตลาด ซึ่งจังหวัดชุมพร ได้มีการสนับสนุนการจัดตั้งกิจการที่เป็นประโยชน์แก่คนในชุมชนหรือวิสาหกิจเพื่อสังคม ภายใต้ชื่อ “บริษัทประชารัฐรักสามัคคีจังหวัด” ทำหน้าที่ช่วยเหลือชุมชนตั้งแต่ต้นทาง กลางทาง ไปจนถึงปลายทางใน 3 เรื่อง ได้แก่ 4.1) ด้านการเกษตร 4.2) ด้านการแปรรูป และ 4.3) ด้านการท่องเที่ยวชุมชน สำหรับการขับเคลื่อนโครงการในพื้นที่จังหวัดชุมพร 5) ด้านการจัดการทรัพยากรธรรมชาติและสิ่งแวดล้อม : จากการที่รัฐบาลได้นำนโยบายประชารัฐไปปฏิบัติกับองค์กรปกครองส่วนท้องถิ่นในจังหวัดชุมพร ในด้านการจัดการทรัพยากรธรรมชาติและสิ่งแวดล้อม สำหรับผู้ให้สัมภาษณ์มีมุมมองว่า ทำให้ จังหวัดชุมพร มีการดำเนินการ โครงการเคหะชุมชนและบริการชุมชนเพิ่มขึ้น ทั้งในเชิงคุณภาพและปริมาณ กล่าวคือ ท้องถิ่น จังหวัดชุมพรมีโครงการที่หลากหลาย ที่อำเภอได้เปิดโอกาสในการร่วมบริหารจัดการทรัพยากรธรรมชาติและสิ่งแวดล้อม เช่น โครงการธนาคารปู โครงการธนาคารต้นไม้ โครงการเก็บขยะริมหาด เป็นต้น โดยประสานองค์กรปกครองส่วนท้องถิ่น ตลอดจนชุมชนและประชาชนให้เข้ามามีส่วนร่วมในการบริหารจัดการ สัมมนา ประชุมเชิงปฏิบัติการพร้อมให้ความรู้ความเข้าใจแก่ผู้นำท้องถิ่น องค์กรชุมชน อาสาสมัคร และประชาชนในท้องถิ่น เพื่อสร้างจิตสำนึกในการมีส่วนร่วมการบริหารจัดการทรัพยากรธรรมชาติและสิ่งแวดล้อม และสนับสนุนเงินงบประมาณในเรื่องโดยตรง

4. ท่านเห็นว่ามียุทธศาสตร์อื่นที่ส่งผลต่อการพัฒนาท้องถิ่นในจังหวัดชุมพรหรือไม่ : สำหรับยุทธศาสตร์อื่นที่ส่งผลต่อการพัฒนาท้องถิ่นในจังหวัดชุมพรนั้น ผู้ให้สัมภาษณ์มีมุมมองว่ายุทธศาสตร์ที่มีความน่าสนใจและทำให้ จังหวัดชุมพรมีชื่อเสียง จากงานโลกทะเลชุมพรในปีนี้นั้นคือ ยุทธศาสตร์ด้านการกีฬาและนันทนาการ ที่มุ่งเน้นให้มีกิจกรรมด้านการกีฬา และนันทนาการในชุมชนเพื่อให้ประชาชนและเยาวชนได้เข้าร่วมกิจการด้านการออกกำลังกาย พักผ่อนหย่อนใจและห่างไกลยาเสพติด ส่งเสริมให้มีการสานฝันนักกีฬาในระดับตำบลสู่นักกีฬาระดับชาติและสากล

5. ท่านมีข้อเสนอแนะอื่น ๆ เกี่ยวกับนโยบายประชารัฐหรือการพัฒนาท้องถิ่นในจังหวัดชุมพร หรือไม่ อย่างไร : ข้อเสนอแนะอื่น ๆ เกี่ยวกับนโยบายประชารัฐหรือการพัฒนาท้องถิ่นในจังหวัดชุมพรนั้น ผู้ให้สัมภาษณ์มีมุมมองว่า ที่เกี่ยวข้องกับพื้นที่ที่ผู้ให้สัมภาษณ์ปฏิบัติงานอยู่ในอำเภอท่าแซะ ซึ่งจากการนำนโยบายประชารัฐมาปฏิบัติสู่การพัฒนาท้องถิ่น ทำให้อำเภอท่าแซะ

จังหวัดชุมพร มีการรวมกลุ่มผู้ปลูกกาแฟที่มั่งคั่ง ในนาม สหกรณ์ผู้ปลูกกาแฟ จังหวัดชุมพร จำกัด ซึ่งสหกรณ์แห่งนี้ได้รวบรวมเมล็ดกาแฟจากสมาชิกในราคาสูงกว่าท้องตลาด ขณะนี้อยู่ในช่วงฤดูกาลรวบรวมผลผลิตเมล็ดกาแฟจากเกษตรกร จำนวนไม่น้อยกว่า 1,300 ตัน ทั้งนี้เมล็ดกาแฟที่รวบรวมได้จะนำมาแปรรูปเป็นผลิตภัณฑ์ต่าง ๆ จำหน่าย ภายใต้ชื่อ "กาแฟชุมพร" ผลิตเป็นกาแฟแก้ว-บด มีทั้งหมด 5 สูตร ได้แก่เอราบีกา มอคค่า เอสเพรสโซ่ ไอซ์คอฟฟี่ และโรบัสต้า เป็นสินค้าโอท็อป 4 ดาว และกาแฟ 3 in 1 เป็นสินค้าโอท็อป 5 ดาว ปัจจุบันทางสหกรณ์ได้เปิดร้าน จำหน่ายกาแฟสดรสชาติแปลกใหม่ได้แก่ ๆ ภายใต้ชื่อ คีอ็อป คอฟฟี่ (Coop Coffee) ริมถนนสายท่าแซะ-ปะทิว อำเภอท่าแซะ จังหวัดชุมพร

คนที่ 18 นายภิรมย์ ชุมนุช ตำแหน่ง นายอำเภอพะโต๊ะ วุฒิกการศึกษาปริญญาโท หน่วยงาน ที่ว่าการอำเภอพะโต๊ะ กลุ่มผู้แทนนายอำเภอ วันที่สัมภาษณ์ 30 มิถุนายน 2560

1. ท่านเห็นว่ายุทธศาสตร์ของนโยบายประชารัฐส่งผลต่อการพัฒนาท้องถิ่นในจังหวัดชุมพร หรือไม่ อย่างไร 1) ด้านการให้หลักประกันสิทธิเสรีภาพ : จากยุทธศาสตร์ของนโยบายประชารัฐส่งผลต่อการพัฒนาท้องถิ่นในจังหวัดชุมพร ในด้านการให้หลักประกันสิทธิเสรีภาพนั้น ในทัศนคติส่วนตัวขอเสนอว่า จากนโยบายประชารัฐในด้านการให้หลักประกันสิทธิเสรีภาพนั้น ส่งผลต่อการพัฒนาท้องถิ่นใน จังหวัดชุมพร โดยทำให้การพัฒนาเป็นไปในทิศทางที่ดีขึ้น ทางหน่วยงานราชการเองก็ต้องปฏิบัติหน้าที่ให้เป็นไปตามรัฐธรรมนูญ กฎหมาย และหลักนิติธรรม เพื่อประโยชน์ส่วนรวมของประเทศชาติและความผาสุกของประชาชนโดยรวม ประชาชนก็มีศักดิ์ศรีความเป็นมนุษย์ สิทธิ เสรีภาพ และความเสมอภาคของบุคคลย่อมได้รับความคุ้มครอง 2) ด้านการจัดการแก้ไขความขัดแย้งในสังคมด้วยสันติวิธี : จากยุทธศาสตร์ของนโยบายประชารัฐส่งผลต่อการพัฒนาท้องถิ่นในจังหวัดชุมพร ในด้านการจัดการแก้ไขความขัดแย้งในสังคมด้วยสันติวิธีนั้น ในทัศนคติส่วนตัว ขอเสนอว่า จากการนโยบายประชารัฐในด้านการจัดการแก้ไขความขัดแย้งในสังคมด้วยสันติวิธีนั้น ส่งผลให้ประชาชน ผู้ประกอบ และหน่วยงานราชการในทุกภาคส่วน หันหน้าเข้าหากันในการร่วมรับฟังความคิดเห็นถึงปัญหาต่าง ๆ ที่ต่างฝ่ายต้องเผชิญ จึงเกิดความเข้าใจซึ่งกันและกัน ส่งผลให้ประชาชนทุกภาคส่วนและรัฐเห็นดีเห็นงามร่วมกัน และร่วมมือกันในทุกทางเพื่อเป็นพลังในการช่วยกันทำให้เกิดความเจริญรุ่งเรืองอย่างยั่งยืนภายในท้องถิ่น 3) ด้านการสร้างเสริมสมรรถนะของประชาชนและพลังทางสังคม : จากยุทธศาสตร์ของนโยบายประชารัฐส่งผลต่อการพัฒนาท้องถิ่นในจังหวัดชุมพร ในด้านการสร้างเสริมสมรรถนะของประชาชนและพลังทางสังคมนั้น ในทัศนคติส่วนตัว ขอเสนอว่า จากการนโยบายประชารัฐในด้านการสร้างเสริมสมรรถนะของประชาชนและพลังทางสังคม ทำให้พื้นที่ใน จังหวัดชุมพร มีความสัมพันธ์กับการเสริมสร้างพลังงานทางสังคม คือ การยกสถานะทางสังคมและเศรษฐกิจของประชาชนด้วยความพยายามของตนเอง คือ การได้รับเงิน

ช่วยเหลือจากการว่างงาน ความพิการ หรือเงินช่วยเหลือทางสังคมอื่นๆ การสนับสนุนเงินร้อยละ 10 ของรายได้ปัจจุบันเพื่อช่วยเหลือ โครงการช่วยคนว่างงาน ให้หางานทำและบทบาทของรัฐในเรื่อง ความรับผิดชอบต่อประชาชน ทำให้เกิดความเชื่อมั่นในการได้รับความช่วยเหลือจากรัฐ หรือองค์กร พัฒนาเอกชน เมื่อประสบความสำเร็จ คือได้รับความช่วยเหลืออย่างเสมอภาคและเท่าเทียมกัน มีความ เป็นอิสระ ในการแสดงออกทางความคิดในที่สาธารณะ คือ ฐานะทางเศรษฐกิจ ระดับการศึกษา บทบาทของรัฐ ในเรื่องความเท่าเทียมกันของรายได้ 4) ด้านการปรับคุณภาพการมีส่วนร่วมในการ พัฒนา : จากยุทธศาสตร์ของนโยบายประชารัฐส่งผลต่อการพัฒนาท้องถิ่นในจังหวัดชุมพร ในด้านการ ปรับคุณภาพการมีส่วนร่วมในการพัฒนานั้น ในทัศนคติส่วนตัว ขอเสนอว่า จากการนโยบายประชารัฐ ในด้านการปรับคุณภาพการมีส่วนร่วมในการพัฒนาว่า การเติบโตทางเศรษฐกิจ ไม่ได้เป็น หลักประกันการพัฒนายั่งยืนและไม่ได้ขจัดปัญหาความยากจนให้หมดไปเช่น บางอำเภอมีรายได้ให้ ประชาชนต่อหัวสูง กลับอยู่ในระดับต่ำของการพัฒนามนุษย์ มีปัญหาความเหลื่อมล้ำแตกต่างระหว่าง พื้นที่ร่ำรวยและพื้นที่ยากจนระหว่างคนรวย กับคนจนในท้องถิ่นเดียวกันก็เกิดช่องว่างที่ห่างออกไป เรื่อย ๆ ซึ่งนโยบายนี้ ส่งผลต่อการพัฒนามนุษย์มีอยู่ 5 ลักษณะคือ 4.1) การสร้างความเข้มแข็ง การเพิ่มขีด ความสามารถในการเลือกทางและทางเลือกให้ผู้คน ได้เป็นอิสระจากความหวาดกลัวจากสิ่งที่พวกเขาขาด แคลน และให้มีส่วนร่วมในการตัดสินใจในเรื่องที่มีผลกระทบต่อชีวิต 4.2) ความร่วมมือ ผู้คนสัมพันธ์ กันมากขึ้น ประชาชนช่วยเหลือเกื้อกูลกัน 4.3) ความเท่าเทียม คนมีโอกาสเข้าถึงทรัพยากรการศึกษา การดูแลสุขภาพ การจัดการชีวิต ทรัพยากร ชุมชนของตนเอง 4.4) การพัฒนาวันนี้ไม่ทำลายทรัพยากร และโอกาสของคนรุ่นต่อไปแต่สร้างหลักประกันให้คนในอนาคตเป็นอิสระจากความยากจนและได้ใช้ ความสามารถขั้นพื้นฐานของตัวเอง 5) ความมั่นคงปลอดภัยอันตราย ในชีวิตทรัพย์สินการคุกคามจาก โรคและภัยอันตราย การปรับคุณภาพก่อให้เกิดการพัฒนาอย่างยั่งยืน คือ การพัฒนาที่สนองตอบความ ต้องการของชนรุ่นปัจจุบันโดยไม่กระทบกระเทือนชนรุ่นต่อไปในการที่จะสนองตอบความต้องการ ของตนเอง 5) ด้านการส่งเสริมท้องถิ่นให้มีส่วนร่วมในการพัฒนา ในทัศนคติส่วนตัว ขอเสนอว่า จาก การนโยบายประชารัฐในด้านการส่งเสริมท้องถิ่นให้มีส่วนร่วมในการพัฒนาว่า การกระจายโอกาสให้ ประชาชนมีส่วนร่วมทางการเมือง และการบริหารเกี่ยวกับการตัดสินใจในเรื่องต่าง ๆ รวมทั้ง การ จัดสรรทรัพยากรของชุมชนและของชาติ ซึ่งจะส่งผลกระทบต่อวิถีชีวิตและความเป็นอยู่ของ ประชาชน โดยการให้ข้อมูล แสดงความคิดเห็น ให้คำแนะนำปรึกษา ร่วมวางแผน ร่วมปฏิบัติ รวม ตลอดจนการควบคุมโดยตรงจากประชาชน 6) ด้านการเสริมสร้างศักยภาพขององค์กรพัฒนาเอกชน และองค์กรประชาชน : จากยุทธศาสตร์ของนโยบายประชารัฐส่งผลต่อการพัฒนาท้องถิ่นในจังหวัด ชุมพร ในด้านการเสริมสร้างศักยภาพขององค์กรพัฒนาเอกชนและองค์กรประชาชนนั้น ในทัศนคติ ส่วนตัว ขอเสนอว่า จากการนโยบายประชารัฐในด้านการเสริมสร้างศักยภาพขององค์กรพัฒนาเอกชน

และองค์กรประชาชนทำให้อำเภอเป็นมีบทบาทเป็นหน่วยส่งเสริมและสนับสนุนองค์กรปกครองท้องถิ่นในการ จัดทำบริการสาธารณะให้เป็นไปตามเจตนารมณ์ของประชาชนในท้องถิ่น โดยมีการกระจายอำนาจ โดยอำเภอมีอำนาจในการประสานให้เกิดการพัฒนาในท้องถิ่นและท้องถิ่นและเป็นแกนหลักในการระดมทรัพยากรและ ความร่วมมือระหว่างหน่วยงานภาครัฐ องค์กรพัฒนาเอกชน องค์กรชุมชนและประชาชน ให้เกิดการป้องกันและ การแก้ไขปัญหาความเดือดร้อนของประชาชนในพื้นที่ให้เป็นอย่างรวดเร็ว ทันท่วงทีเหตุการณ์

2. ท่านเห็นว่ายุทธศาสตร์ของนโยบายประชารัฐด้านการสร้างภาคีเพื่อการพัฒนา ส่งผลต่อการพัฒนาท้องถิ่นในจังหวัดชุมพร หรือไม่ อย่างไร : สำหรับยุทธศาสตร์ของนโยบายประชารัฐด้านการสร้างภาคีเพื่อการพัฒนา ส่งผลต่อการพัฒนาท้องถิ่นในจังหวัดชุมพรนั้น ในทัศนคติส่วนตัวขอเสนอว่า จากการนโยบายประชารัฐด้านการสร้างภาคีเพื่อการพัฒนา สำหรับในเขตพื้นที่ จังหวัดชุมพร ส่งผลทำให้บริหารสังคม โดยการเชื่อมโยงแผนทุกระดับ ตั้งแต่แผนพัฒนาระดับชาติ แผนบริหารราชการแผ่นดิน แผนปฏิบัติราชการ ยุทธศาสตร์กลุ่มจังหวัด แผนท้องถิ่นและแผนชุมชน อย่างเป็นขั้นเป็นตอน รวมทั้งบูรณาการกิจกรรมภายใต้วาระแห่งชาติด้านต่าง ๆ อาทิ ด้านยาเสพติด การแก้ไขปัญหาความยากจน ด้านเมืองไทยแข็งแรง การแก้ปัญหาไร้พรมแดน ฯลฯ โดยใช้ชุมชนเป็นกลไกหลักในการดำเนินงาน ประสานและอำนวยความสะดวกให้ภาคีต่าง ๆ ทั้งระดับจังหวัด ศูนย์บัญชาการติดตามสถานการณ์จังหวัด องค์กรปกครองส่วนท้องถิ่น องค์กรพัฒนาเอกชน กลุ่มปราชญ์/แกนนำชุมชนมีบทบาทร่วมกันในการดำเนินกิจกรรมต่าง ๆ เพื่อชุมชน รวมทั้งการสนับสนุนงบประมาณและวิชาการ มีการปรับปรุงกฎ ระเบียบ กฎหมาย เครื่องมือด้านการเงิน การคลัง การระดมทุนนอกระบบงบประมาณ รวมทั้งการลดการนำเข้าสารเคมีด้านการเกษตร การลดภาษีหรือลดหย่อนค่าใช้จ่ายให้แก่ธุรกิจเอกชนที่สร้างอาชีพในชุมชน การร่วมทุนในชุมชน และมีการกระจายอำนาจการบริหารผู้ท้องถิ่น

3. จากการที่รัฐบาลได้นำนโยบายประชารัฐไปปฏิบัติกับองค์กรปกครองส่วนท้องถิ่นในจังหวัดชุมพรท่านเห็นว่าเมื่อดำเนินการตามนโยบายดังกล่าวแล้วมีการพัฒนาหรือไม่ อย่างไร 1) ด้านการสนับสนุนศักยภาพและโอกาสการพัฒนาของคน : จากการที่รัฐบาลได้นำนโยบายประชารัฐไปปฏิบัติกับองค์กรปกครองส่วนท้องถิ่นในจังหวัดชุมพร ในด้านการสนับสนุนศักยภาพและโอกาสการพัฒนาของคน มีทัศนคติส่วนตัวว่า จากการนำนโยบายประชารัฐมาปฏิบัติ ทำให้เกิดกระบวนการมีส่วนร่วมในทุกชั้นตอน ได้นำเอาเทคนิคการวางแผนแบบมีส่วนร่วม โดยใช้กระบวนการ เอ-ไอ-ซี และกระบวนการวิจัยเชิงปฏิบัติแบบมีส่วนร่วม มาใช้ในการดำเนินงาน หลังจากนั้นจึงทำให้ อาหารถูกหลัก รู้จักครอบครัว รอบรู้กินได้ ออกกำลังกายต่อเนื่อง เน้นเรื่องพออยู่พอกิน ท้องถิ่นน่าอยู่ เรียนรู้สุขภาพ จากกระบวนการที่ได้ ทำให้เกิดแผนปฏิบัติการเพื่อสนับสนุนการ

ดำเนินงานของชุมชนสร้างสุขภาพ จำนวน 8 โครงการดังนี้ โครงการกินถูกหลักผักคั้นโลก โครงการปลูกผักสดร่วมใจห่างไกลสารเคมี โครงการสานฝันสามวัยสายใจแห่งครอบครัว โครงการออมกันทุกบ้านบริหารบัญชีครัวเรือน โครงการบ้านสะอาด ชุมชนนำอยู่ โครงการสามวัยร่วมใจออกกำลัง โครงการชีวิตสดใสใจสุขภาพ โครงการจัดตั้งศูนย์เรียนรู้ ทำให้ประชาชนมีสุขภาพแข็งแรง ส่งผลถึงสุขจิตที่ดี สามารถนำสติปัญญามาใช้ต่อกระบวนการพัฒนาท้องถิ่นให้เข้มแข็งได้ 2) ด้านการพัฒนาสภาพแวดล้อมทางสังคม : จากการที่รัฐบาลได้นำนโยบายประชารัฐไปปฏิบัติกับองค์กรปกครองส่วนท้องถิ่นในจังหวัดชุมพร ในด้านการพัฒนาสภาพแวดล้อมทางสังคม มีทัศนคติส่วนตัวว่า เมื่อดำเนินการตามนโยบายประชารัฐ ช่วยเสริมสร้างความเข้มแข็งของครอบครัวอันเป็นองค์ประกอบพื้นฐานที่สำคัญของสังคม จัดให้มีที่อยู่อาศัยที่เหมาะสม ส่งเสริมและพัฒนาการสร้างเสริมสุขภาพ เพื่อให้ประชาชนมีสุขภาพที่แข็งแรงและมีจิตใจเข้มแข็ง ส่งเสริมและพัฒนาการศึกษาให้ไปสู่ความเป็นเลิศและเกิดประโยชน์สูงสุดแก่ประชาชน รวมทั้งพัฒนาทรัพยากรมนุษย์ให้เป็นพลเมืองที่ดี มีคุณภาพและความสามารถสูงขึ้น 3) ด้านการเสริมสร้างศักยภาพการพัฒนาของภูมิภาคและชนบท : จากการที่รัฐบาลได้นำนโยบายประชารัฐไปปฏิบัติกับองค์กรปกครองส่วนท้องถิ่นในจังหวัดชุมพร ในด้านการเสริมสร้างศักยภาพการพัฒนาของภูมิภาคและชนบท มีทัศนคติส่วนตัวว่า ตามนโยบายประชารัฐข้างต้น จะดำเนินการควบคู่ไปกับการดูแลผู้ที่ไม่พร้อมหรือยังไม่สามารถจะปรับตัวได้ โดยการจัดสวัสดิการสงเคราะห์และบริการทางสังคมที่จำเป็นอย่างทั่วถึง และโดยการดูแลโอกาสในการเรียนรู้อะไรสักอย่าง การลดจนการฝึกอาชีพสำหรับคนเหล่านี้และลูกหลาน นอกจากนั้นการเติบโตทางเศรษฐกิจจะต้องได้รับการดูแลมิให้เกิดผลกระทบทางลบต่อทรัพยากรธรรมชาติและสิ่งแวดล้อมอีกด้วย เพื่อการนี้ จะปรับปรุงบทบาทของผู้ว่าราชการจังหวัดและหน่วยงานภูมิภาคโดยปรับปรุงระบบความสัมพันธ์ระหว่างภูมิภาค ท้องถิ่น ชุมชนและภาคประชาสังคมอย่างเหมาะสม เพื่อร่วมกันรับผิดชอบดูแลผู้ด้อยโอกาส ตลอดจนรักษาและดูแลทรัพยากรธรรมชาติและสิ่งแวดล้อมอย่างทั่วถึงเป็นธรรม และมีประสิทธิภาพ 4) ด้านการพัฒนาสมรรถนะและประสิทธิภาพของระบบเศรษฐกิจ : จากการที่รัฐบาลได้นำนโยบายประชารัฐไปปฏิบัติกับองค์กรปกครองส่วนท้องถิ่นในจังหวัดชุมพร ในด้านการพัฒนาสมรรถนะและประสิทธิภาพของระบบเศรษฐกิจ มีทัศนคติส่วนตัวว่า จากข้อมูลมีความครอบคลุมสำมะโนธุรกิจอุตสาหกรรม ปี 2555 ของ จังหวัดชุมพร มีการเพิ่มขึ้น จากเดิมร้อยละ 63 เป็นร้อยละ 66 ซึ่งบริษัท ประชาธิปไตยรักสามัคคี จำกัด คือวิสาหกิจเพื่อสังคม เป็นบริษัทที่จัดตั้งขึ้นมาเพื่อทำกิจกรรมที่เป็นประโยชน์ต่อสังคม รายได้ของบริษัทมาจากส่วนแบ่งของรายได้ที่เพิ่มขึ้นของชุมชนที่ไปช่วยเหลือ ไม่มีการปันผลให้ผู้ถือหุ้น เงินของบริษัทเอาไว้ช่วยเหลือสังคมและชุมชน นอกจากนี้ยังมีร้านประชารัฐ สุขใจซ้อป จำนวน 3 ร้าน ในพื้นที่สถานีบริการน้ำมันการปิโตรเลียมแห่งประเทศไทยสามดาวปิโตรเลียม อำเภอกำแพง จังหวัดชุมพร สถานีบริการน้ำมันการปิโตรเลียมแห่ง

ประเทศไทยชุมพรประตู่เมือง อำเภอเมือง และสถานีบริการน้ำมัน การปิโตรเลียมแห่งประเทศไทย ของห้างหุ้นส่วนจำกัดหลังสวน ปิยะแก๊ส อำเภอหลังสวน จังหวัดชุมพร โดยการพัฒนาชุมชนจังหวัดชุมพร การท่องเที่ยวแห่งประเทศไทย และบริษัท การปิโตรเลียมแห่งประเทศไทย จำกัด (มหาชน) ได้ร่วมกัน ดำเนินการจัดตั้งศูนย์บริการข้อมูลข่าวสารการท่องเที่ยวและจำหน่ายสินค้าท้องถิ่นทั่วประเทศ ในพื้นที่สถานีบริการน้ำมัน การปิโตรเลียมแห่งประเทศไทย โดยมีวัตถุประสงค์เพื่อสร้าง ทักษะในการจัดร้านให้เป็นระบบ เป็นสถานที่จำหน่ายสินค้าของชุมชน และสนับสนุนการเผยแพร่แหล่งท่องเที่ยวในจังหวัดชุมพร 5) ด้านการจัดการทรัพยากรธรรมชาติและสิ่งแวดล้อม : จากการที่รัฐบาลได้นำนโยบายพระราชบัญญัติกักตุนขององค์กรปกครองส่วนท้องถิ่นในจังหวัดชุมพร ในด้านการจัดการทรัพยากรธรรมชาติและสิ่งแวดล้อม มีทัศนคติส่วนตัวว่า เมื่อดำเนินการตามนโยบายพระราชรัฐ ส่งผลทำให้เกิดการพัฒนาขีดความสามารถและความเข้มแข็งของภูมิภาคเพื่อสนับสนุน การบริหารจัดการทรัพยากรธรรมชาติและสิ่งแวดล้อมของท้องถิ่นอย่างเป็นระบบ ส่งเสริมสนับสนุนชุมชนและประชาชนให้มีส่วนร่วมในกระบวนการบริหารจัดการทรัพยากรธรรมชาติและสิ่งแวดล้อม สนับสนุน และสมทบเงินงบประมาณให้ท้องถิ่นในการจัดตั้งเงินกองทุนในการแก้ไขปัญหาทรัพยากรธรรมชาติและสิ่งแวดล้อม ตลอดจนดำเนินกิจกรรมเสริมรายได้จากการประกอบอาชีพที่เกี่ยวกับทรัพยากรธรรมชาติและสิ่งแวดล้อมให้แก่ประชาชนในท้องถิ่น และมีการพัฒนาระบบข้อมูลด้านทรัพยากรธรรมชาติและสิ่งแวดล้อม เพื่อใช้ในการบริหารจัดการ

4. ท่านเห็นว่ามียุทธศาสตร์อื่นที่ส่งผลต่อการพัฒนาท้องถิ่นในจังหวัดชุมพรหรือไม่ : สำหรับยุทธศาสตร์อื่นที่ส่งผลต่อการพัฒนาท้องถิ่นในจังหวัดชุมพรนั้น ผู้ให้สัมภาษณ์ขอกล่าวถึงยุทธศาสตร์ที่มีความน่าสนใจ นั่นคือ ยุทธศาสตร์เชื่อมฝั่งทะเลชุมพร-ระนอง สินค้ากลุ่มประเทศความริเริ่มแห่งอ่าวเบงกอลสำหรับความร่วมมือหลากหลายสาขาทางวิชาการและเศรษฐกิจ ประกอบด้วย เมียนมาร์ บังกลาเทศ ศรีลังกา อินเดีย เนปาล และภูฏาน ที่สามารถเข้าทางท่าเรือระนอง แปรรูปและส่งออกทางท่าเรือชุมพร อีกทั้งยังเป็นการเตรียมความพร้อมต่อการพัฒนาการบริหารจังหวัดให้เข้าสู่ประชาคมอาเซียน ซึ่งเป็นยุทธศาสตร์ที่ส่งผลต่อการพัฒนาท้องถิ่นในระยะยาว

5. ท่านมีข้อเสนอแนะอื่น ๆ เกี่ยวกับนโยบายพระราชรัฐหรือการพัฒนาท้องถิ่นในจังหวัดชุมพร หรือไม่ อย่างไร : สำหรับข้อเสนอแนะอื่น ๆ เกี่ยวกับนโยบายพระราชรัฐหรือการพัฒนาท้องถิ่นในจังหวัดชุมพรนั้น ในทัศนคติส่วนตัวขอเสนอว่า จากนโยบายพระราชรัฐที่นำไปปฏิบัติกับท้องถิ่นในจังหวัดชุมพรนั้น เมื่อดำเนินการตามนโยบายดังกล่าวแล้วมีการพัฒนาส่งผลประชาชนมีความเป็นอยู่ที่ดีขึ้น มีความมั่นคง มั่นคง และสร้างวิถีการดำเนินชีวิตอย่างยั่งยืน ซึ่งในฐานะที่ผู้ให้สัมภาษณ์ได้ปฏิบัติหน้าที่ในเขตพื้นที่ อำเภอพะโต๊ะ จังหวัดชุมพร จึงขอยกตัวอย่างโครงการสำคัญๆ ที่ส่งผลทำให้ความเป็นอยู่ของประชาชนได้เปลี่ยนแปลงไปในทิศทางที่ดีขึ้น

ส่วนที่ 2 การประชุมกลุ่มย่อย (Focus Group) จากจากผู้แทนจากผู้บริหารท้องถิ่น ผู้แทนข้าราชการและพนักงานจ้าง ผู้แทนสมาชิกสภาองค์กรปกครองส่วนท้องถิ่น ผู้แทนประชาชน ผู้แทนท้องถิ่นอำเภอ ผู้แทนนายอำเภอ แบ่งเป็นทั้งหมด 3 กลุ่ม จำนวน 18 คน โดยการระดมความคิดจากกลุ่มตัวอย่างเป็นการระดมความคิดเพื่อยืนยันผลการวิจัยเชิงปริมาณและการสัมภาษณ์แบบเจาะลึกที่ผลการการประชุมกลุ่มย่อย (Focus Group) ปรากฏดังต่อไปนี้

กลุ่มที่ 1 ประกอบไปด้วย 1)นางสุเบญญา พัฒนยรรยง ตำแหน่ง ปลัดอำเภอหลังสวน เป็นผู้แทนนายอำเภอในจังหวัดชุมพร 2) นายสุภาส กุศลชู ตำแหน่ง ท้องถิ่นอำเภอหลังสวน เป็นผู้แทนท้องถิ่นอำเภอในจังหวัดชุมพร 3) นายวัฒนา ศรีอรุณตำแหน่ง รองนายกองค์การบริหารส่วนจังหวัดชุมพรเป็นผู้แทนจากนายกองค์กรปกครองส่วนท้องถิ่นชุมพร 4) นายสุทธิพันธ์ สุวรรณบัณฑิต ตำแหน่ง สมาชิกองค์การบริหารส่วนตำบลท่ามะปลาเป็นผู้แทนสมาชิกสภาองค์กรปกครองส่วนท้องถิ่นชุมพร 5) น.ส.นงนภัส เพชรโสมตำแหน่ง นักพัฒนาชุมชน สังกัด เทศบาลตำบลวังตะกอก เป็นผู้แทนข้าราชการองค์กรปกครองส่วนท้องถิ่นจังหวัดชุมพร 6) น.ส.สุภารัตน์ วงศ์สุดาลักษณ์ ตำแหน่ง รางวัลผู้ทำคุณประโยชน์ให้แก่ดินเป็นผู้แทนภาคประชาชนในจังหวัดชุมพร ได้แสดงความคิดเห็นว่า

1. จากผลการวิจัยเชิงปริมาณและคุณภาพพบว่า นโยบายประชารัฐที่มีอิทธิพลการพัฒนาท้องถิ่นในจังหวัดชุมพร มีจำนวน 7 ด้านตามผลการวิจัยที่ได้นำเสนอ ในเอกสารซึ่งในความคิดของท่านแล้วเห็นด้วยกับผลการวิจัยข้างต้นส่งผลต่อการพัฒนาท้องถิ่นท้องถิ่นในจังหวัดชุมพรหรือไม่ อย่างไรบ้าง

สำหรับ นโยบายประชารัฐ ความมุ่งหวังของกรอบนโยบาย คือการปิดจุดอ่อนของนโยบายประชานิยมดังกล่าว โดยตัวสาระสำคัญของนโยบายประชารัฐ จะอยู่ที่การใช้อำนาจของรัฐเพื่อประโยชน์ของประชาชนเป็นสำคัญ สามารถวิเคราะห์ในแต่ละประเด็นได้ดังนี้ 1) ด้านการให้หลักประกันสิทธิเสรีภาพ ทางกลุ่มเห็นด้วยว่าด้านการให้หลักประกันสิทธิเสรีภาพ ส่งผลต่อการพัฒนาท้องถิ่นในจังหวัดชุมพรเพราะความคิดเห็นของกลุ่มฯ มีความคิดเห็นที่สอดคล้องไปในทิศทางเดียวกันกับผลการวิจัยดังกล่าว กล่าวคือ นโยบายประชารัฐ มิได้มุ่งเน้นที่การสร้างคามนิยมชมชอบของประชาชนในระยะสั้นเป็นหลัก เพราะนโยบายที่ประชาชนให้ความนิยมชมชอบนั้นอาจจะมีผลเสียตามมาในอนาคตก็เป็นได้ และก็ได้ให้ความสำคัญในเรื่องของแหล่งที่มาของอำนาจว่าจะเป็นประชาธิปไตยอย่างแท้จริงหรือไม่อีกด้วย ขอเพียงแค่ผลประโยชน์ของการดำเนินนโยบายให้ติดอยู่กับประชาชนก็พอ ด้วยสาเหตุนี้จึงทำให้นโยบายในด้านการประกันสิทธิเสรีภาพนั้น มีผลโดยตรงต่อการพัฒนาท้องถิ่นขององค์กรปกครองส่วนท้องถิ่น กล่าวคือ เป็นการเปิดโอกาสให้ประชาชนเข้ามามีส่วนร่วม กับการดำเนินงานของภาครัฐเพิ่มขึ้น โดยสังเกตได้ชัดว่า ประชาชนริเริ่มมีความตระหนักถึงการมีสิทธิในการร่วมคิด ร่วมทำ มากยิ่งขึ้น เพราะมีความเข้าใจว่าตนเองมีสิทธิเสรีภาพในการร่วมใน

ขั้นตอนการพัฒนาท้องถิ่น 2) ด้านการจัดการแก้ไขความขัดแย้งในสังคมด้วย สันติวิธี ทางกลุ่มเห็นด้วยว่าด้านการจัดการแก้ไขความขัดแย้งในสังคมด้วยสันติวิธี ส่งผลต่อการพัฒนาท้องถิ่นในจังหวัดชุมพร เพราะความคิดเห็นของกลุ่มฯ มีความคิดเห็นที่ว่าจากผลการวิจัยข้างต้นที่พบว่า จากนโยบายรัฐในประเด็นนี้ ผลต่อการพัฒนาท้องถิ่นในจังหวัดชุมพร โดยนโยบายด้านการจัดการแก้ไขความขัดแย้งในสังคมด้วยสันติวิธีนั้น ช่วยลดปัญหาความเหลื่อมล้ำในการเข้าถึงการบริการของรัฐ และกระบวนการทางกฎหมายต่าง ๆ ในสังคมของจังหวัดชุมพรได้ดีขึ้น มีความเห็นว่าอาจจะประชาชนส่วนมากเกรงกลัวต่ออำนาจรัฐ จนไม่กล้าที่จะสร้างความขัดแย้ง หรือรวมกลุ่มกันแบ่งแยกทางความคิดเห็นเหมือนดังเช่นในอดีตมากกว่า ซึ่งในเชิงลึกนั้นแท้จริงแล้ว จากความคิดเห็นของกลุ่มฯ มีมุมมองว่าแค่แก้ไขความขัดแย้งในสังคมด้วยสันติวิธีเพียงอย่างเดียว นั้น ไม่สามารถทำให้ความหวาดระแวง ความรู้สึกที่ไม่ในความคิด และการจัดการ โครงสร้างของรัฐที่ถูกแบ่งแยกในใจของประชาชนดับลงไปได้อย่างสนิท ทำให้เกิดวงจรของอคติที่ยังคงอยู่ในใจของประชาชนอยู่ แต่อย่างไรก็ตามเมื่อมีนโยบายรัฐเข้ามานี้ ก็ทำให้ลดความรุนแรงจากความขัดแย้งในสังคมจังหวัดชุมพรไปในทิศทางที่ดีขึ้น ทำให้เกิดความสมานฉันท์ภายในสังคมของจังหวัดชุมพร ที่หันมาพัฒนาจังหวัดทดแทนความขัดแย้ง ถือได้ว่าเป็นระบบการแก้ไขปัญหาที่ใช้ความเสมอภาคและเคารพสิทธิซึ่งกันและกันถือได้ว่าเป็นสิ่งที่ดี 3) ด้านการสร้างเสริมสมรรถนะของประชาชนและพลังทางสังคม ทางกลุ่มเห็นด้วยว่าด้านการสร้างเสริมสมรรถนะของประชาชนและพลังทางสังคม ส่งผลต่อการพัฒนาท้องถิ่นในจังหวัดชุมพร เพราะจากความคิดเห็นของกลุ่มฯ มีความคิดเห็นที่ต้องยอมรับว่าเมื่อได้มีนโยบายในด้านการสร้างเสริมสมรรถนะของประชาชนและพลังทางสังคมนั้น ทำให้จังหวัดชุมพรมีการขับเคลื่อนเสริมสมรรถภาพของประชาชนอย่างมีประสิทธิภาพมากขึ้น โดยจากนโยบายเดินหน้าประเทศที่มีบทบาทมาขับเคลื่อนการพัฒนา จังหวัดชุมพร ให้เป็นไปตามยุทธศาสตร์ประชารัฐ โดยอาศัยความร่วมมือกันใน จังหวัดชุมพร ในการสร้างสรรค์ สร้างพลังในการทำความดีเพื่อจังหวัด ไม่ใช่เพื่อตนเองหรือข้าราชการ แต่เพื่อประชาชนทุกคน ภายใต้คำมั่นสัญญาที่ให้ไว้ว่า “สิ่งนี้ไม่ใช่นโยบายหาเสียง แต่ถือเป็นสัญญาที่ทำขึ้นระหว่างรัฐกับประชาชนที่ร่วมมือกันแก้ปัญหา” สนองตามนโยบายของทางรัฐบาล รวมถึงแก้ไขข้อผิดพลาดที่ผ่านมาในอดีต ไม่ต้องการให้เกิดบุญคุณต่อใครแต่ต้องการทำเพื่อพัฒนาจังหวัดและประชาชน ทำให้เกิดผู้นำที่มีความรู้ความเข้าใจและมีวิสัยทัศน์กว้างไกลในด้านการแก้ไขปัญหาและพัฒนาสังคมของชุมชนเพิ่มมากขึ้น ซึ่งสังเกตได้จากประชาชนในจังหวัดชุมพร เริ่มมีความสำนึกรักบ้านเกิด ริเริ่มรู้จักการมีส่วนร่วมกับหน่วยงานของรัฐมากขึ้นซึ่งถือได้ว่าการเปลี่ยนแปลงไปในทิศทางที่ดีขึ้นในภาคประชาชน ก่อเกิดเป็นพลังชุมชน พลังท้องถิ่น ท้องถิ่นมีความเข้มแข็งมากขึ้นจากที่ผ่านมา ถือได้ว่านโยบายประชารัฐมีบทบาทต่อการเสริมสร้างให้ดียิ่งขึ้น 4) ด้านการสร้างภาคีเพื่อการพัฒนา ทางกลุ่มเห็นด้วยว่าด้านการสร้างภาคีเพื่อการพัฒนา ส่งผลต่อการ

พัฒนาท้องถิ่นในจังหวัดชุมพร เพราะความคิดของการระดมความคิดเห็นกลุ่มๆ นั้น ถือว่านโยบายประชารัฐที่เข้ามาบทบาทไม่ได้มีส่วนในการสร้างเครือข่ายภาคีเพื่อการพัฒนา จังหวัดชุมพรเท่าที่ควร โดยแท้จริงแล้ว จังหวัดชุมพร มีพลังประชาชนที่มีการรวมกลุ่มกันอย่างเข้มแข็งและเป็นรูปธรรมอยู่แล้ว ซึ่งอาจจะไม่ได้จัดตั้งเป็นในลักษณะที่เป็นทางการ ไม่ได้มีการจัดตั้งเป็นนิติบุคคล เพียงแต่เป็นการรวมกลุ่มจากความถนัด เพื่อการประกอบอาชีพ ตลอดจนเป็นการรวมกลุ่มภายใต้การมีผลประโยชน์ในอย่างเดียวกัน โดยมีการถ่ายทอดความรู้ความเข้าใจซึ่งกันและกัน แบ่งปันแชร์ประสบการณ์ข้อมูล และร่วมรับผลประโยชน์ร่วมกัน เช่น การรวมกลุ่มออมทรัพย์สะสมทรัพย์ กลุ่มกองทุนหมู่บ้าน กลุ่มผู้ประกอบการอาชีพชาวสวนยาง-สวนปาล์ม-การทำประมงพื้นบ้าน เป็นต้น ภายใต้การดูแลขององค์กรปกครองส่วนท้องถิ่นร่วมมือกับพัฒนาชุมชนจังหวัดชุมพร และหน่วยงานราชการอื่น ๆ ที่เกี่ยวข้อง แต่ทว่าเมื่อมีนโยบายประชารัฐเข้ามานั้น ถือได้ว่าเป็นตัวเสริมสร้างก่อให้เกิดการกระตุ้นการพัฒนาของทวีภาคีเครือข่ายต่าง ๆ ให้มีบทบาทในท้องถิ่นมากยิ่งขึ้น เป็นรูปธรรม เป็นระบบอย่างมีแบบแผนอย่างชัดเจนมากยิ่งขึ้น โดยมีการบูรณาการการทำงานกับทุกความส่วนทั้งภาครัฐ เอกชน ประชาชน เครือข่ายประชาสังคมและภาควิชาการ จนสามารถจัดตั้งเป็นนิติบุคคล ที่เห็นได้อย่างชัดเจนก็เช่น บริษัทประชารัฐรักสามัคคีชุมพร (วิสาหกิจเพื่อสังคม) จำกัด ซึ่งถือได้ว่าเป็นสัญญาณในการพัฒนาในด้านการส่งเสริมสมรรถนะของประชาชนและพลังทางสังคมในทิศทางที่ดีขึ้น 5) ด้านการปรับคุณภาพการมีส่วนร่วมในการพัฒนา ทางกลุ่มเห็นด้วยว่าด้านการปรับคุณภาพการมีส่วนร่วมในการพัฒนา ส่งผลต่อการพัฒนาท้องถิ่นในจังหวัดชุมพร เพราะความคิดที่ได้จากการระดมความคิดเห็นของกลุ่มๆ ถือว่าไม่ได้เป็นเรื่องใหม่ของจังหวัดชุมพร ดังนั้นจึงถือได้ว่าไม่เห็นด้วยกับผลการวิจัยดังกล่าว เนื่องจากว่าจังหวัดชุมพร ได้มีการนำหลักปรัชญาเศรษฐกิจพอเพียงมาประยุกต์ใช้ในการพัฒนาท้องถิ่นให้เกิดความสมดุลอยู่แล้ว ซึ่งหลักปรัชญาเศรษฐกิจพอเพียงไปใช้เป็นแนวทางในการพัฒนาคุณภาพชีวิต พัฒนาคุณภาพชุมชน และพัฒนาคุณภาพของสังคมจังหวัดชุมพร อีกทั้งด้วยอุปนิสัยพื้นฐานของประชาชนจังหวัดชุมพรที่มีลักษณะที่มีภาพลักษณ์ที่ดี เป็นมิตร อธิยาศัยใจคอที่ดี มีน้ำใจ เอื้อเฟื้อเผื่อแผ่ตั้งแต่สมัยก่อนที่อบรมสั่งสอนลูกหลานจากรุ่นสู่รุ่น ทำให้สังคมจังหวัดชุมพรเป็นสังคมที่มีความเสมอภาคเท่าเทียมกัน เห็นอกเห็นใจกันเป็นทุกสร้าง ความสมดุลของสังคมอยู่แล้ว จึงคิดว่าไม่น่าที่จะเกี่ยวเนื่องโดยตรงจากการที่มีนโยบายประชารัฐเข้ามา แต่อย่างไรแล้วในลักษณะของการพัฒนาท้องถิ่นนั้น ถือได้ว่านโยบายประชารัฐเข้ามาตรอกย้ำให้ชัดเจนยิ่งขึ้น ถึงการดำเนินงานที่ต้องคำนึงถึงความสมดุลทางสังคมการเมืองเสียมากกว่า ได้แก่ 5.1) ยึดหลักความมีศักดิ์ศรี และศักยภาพของประชาชน โดยการเปิดโอกาสให้ประชาชนในท้องถิ่นใช้ศักยภาพที่มีอยู่ให้มากที่สุด 5.2) ยึดหลักการพึ่งตนเองของประชาชน ยึดมั่นเป็นหลักการสำคัญว่าต้องสนับสนุนให้ประชาชนพึ่งตนเองได้ โดยการสร้างพลังชุมชนเพื่อพัฒนาชุมชนท้องถิ่น ส่วนรัฐบาลจะช่วยเหลือ

สนับสนุนอยู่เบื้องหลัง และช่วยเหลือในส่วนที่เกินขีดความสามารถของประชาชน 5.3) ยึดหลักการมีส่วนร่วมของประชาชน เป็นการเปิดโอกาสให้ประชาชนในชุมชนร่วมคิด ตัดสินใจ วางแผน ปฏิบัติตามแผน และติดตามประเมินผลในกิจกรรม 5.4) ยึดหลักประชาธิปไตย ในการทำงานพัฒนาชุมชนท้องถิ่น จะต้องเริ่มด้วยการพูดคุย ประชุม ปรึกษาหารือร่วมกัน คิดร่วมกัน ตัดสินใจ และทำร่วมกัน รวมถึงรับผิดชอบร่วมกัน ภายใต้อาณัติช่วยเหลือซึ่งกันและกันตามวิถีทางแห่งประชาธิปไตย 6) ด้านการส่งเสริมท้องถิ่นให้มีส่วนร่วมในการพัฒนา ทางกลุ่มเห็นว่าด้านการส่งเสริมท้องถิ่นให้มีส่วนร่วมในการพัฒนา ส่งผลต่อการพัฒนาท้องถิ่นในจังหวัดชุมพร เพราะความคิดในการระดมความคิดเห็นของกลุ่มฯ นั้น มีความคิดเห็นที่สอดคล้องกับผลการศึกษาวิจัยทั้งในเชิงปริมาณและคุณภาพที่พบว่า ประชาชนมีระดับการมีส่วนร่วมอยู่ในระดับมาก โดยนโยบายประชารัฐนั้นมีบทบาทเข้ามาทำให้ในท้องถิ่นเกิดการพัฒนาที่เป็นไปตามความต้องการของภาคประชาชน และภาคเอกชนมากยิ่งขึ้น เนื่องจากประชาชนตระหนักในการให้ความร่วมมือในกิจกรรมและโครงการต่าง ๆ ที่อยู่ในแต่ละพื้นที่กับทางภาครัฐเพิ่มขึ้น อาทิเช่น ประชาชนได้มีส่วนจัดทำว่าโครงการไหนจะดำเนินการอย่างไรเร่งด่วน โครงการไหนควรทำก่อน ทำหลัง และยังร่วมติดตาม ตรวจสอบประเมินผลการดำเนินโครงการในเกือบทุกขั้นตอน จึงทำให้การทำงานของเทศบาลในแต่ละท้องถิ่นเกิดความโปร่งใส ยุติธรรม และสอดคล้องกับความต้องการของประชาชนอย่างแท้จริง ใช้หลักการมีส่วนร่วมของประชาชน เป็นจุดหลักสำคัญ กล่าวคือ ให้คนในท้องถิ่น บริหารท้องถิ่น เพื่อท้องถิ่น ซึ่งสาเหตุที่เป็นเช่นนี้อาจจะเป็นเพราะว่า นโยบายประชารัฐทำให้ข้อกฎหมายมีการส่งเสริมให้ประชาชนรู้จักสิทธิและหน้าที่ตนเองมากยิ่งขึ้น มีตัวชี้วัดที่ริเริ่มมา มีบทบาทในการให้หน่วยงานรัฐต้องเปิดโอกาสรับฟังประชาชน และมีการสนับสนุนการเปิดโอกาสให้ท้องถิ่นมีส่วนร่วมในการพัฒนาอย่างชัดเจนและเป็นรูปธรรมจากการทำ MOU ร่วมกันระหว่างทุกภาคส่วนในการร่วมมือ ร่วมใจในการดำเนินการพัฒนา จังหวัดชุมพรให้ดียิ่งขึ้น เป็นต้น 7) ด้านการเสริมสร้างศักยภาพขององค์กรพัฒนาเอกชนและองค์กรประชาชน ทางกลุ่มเห็นว่าด้านการเสริมสร้างศักยภาพขององค์กรพัฒนาเอกชนและองค์กรประชาชน ส่งผลต่อการพัฒนาท้องถิ่นในจังหวัดชุมพร เพราะความคิดในการระดมความคิดเห็นของกลุ่มฯ นั้น มีความคิดเห็นที่สอดคล้องกับผลการศึกษาวิจัยทั้งในเชิงปริมาณและคุณภาพ ซึ่งถือได้ว่าการสำรวจพบว่า ได้มีการประยุกต์กฎหมายพระราชบัญญัติองค์การบริหารส่วนจังหวัด จากการประชุมคณะกรรมการวิสามัญสภาผู้แทนราษฎร ได้แก่ ประการที่ 1 เพื่อจัดระบบบริหารให้มีประสิทธิภาพ เนื่องด้วยปัญหาการจัดการพื้นที่และรายได้ซ้ำซ้อน ประการที่ 2 เพื่อปรับเปลี่ยนตามการเมืองการปกครองท้องถิ่นที่มีการเปลี่ยนแปลงทางด้านการเจริญเติบโตของแต่ละท้องถิ่น ประการที่ 3 เพื่อเป็นการถ่ายโอนอำนาจการปกครองส่วนภูมิภาคมาสู่ท้องถิ่น โดยเป็นผู้ประสานกับท้องถิ่น

องค์กรปกครองท้องถิ่น และหน่วยงานภาครัฐ ประการที่ 4 กระจายอำนาจสู่ท้องถิ่นให้มากขึ้น โดยให้ความเป็นอิสระและลดการกำกับจากส่วนกลาง

โดยนโยบายดังกล่าวนี้ ได้ส่งเสริมการจัดตั้งองค์พัฒนาเอกชน และองค์กรประชาชน ทั้งที่เป็นนิติบุคคลและไม่เป็นบุคคล ให้มีสิทธิประโยชน์ด้านภาษี และการสนับสนุนจากองค์กรปกครองส่วนท้องถิ่นในแต่ละพื้นที่ โดยการพัฒนาองค์กรเครือข่ายดังกล่าวนี้ ให้มีการแลกเปลี่ยนความรู้ และประสบการณ์ซึ่งกันและกัน เพื่อเสริมสร้างทักษะในการบริหารจัดการ ตลอดจนให้ความสามารถในการแข่งขันมีกันอย่างมีประสิทธิภาพ และประชาชนมีรายได้เพิ่มขึ้น มีการส่งเสริมการทำงานภาคประชาชนหรือประชาสังคมในการมีส่วนร่วมในการพัฒนา และแก้ไขปัญหาต่าง ๆ เทียบเคียงไปกับหน่วยงานภาครัฐ เพื่อตรวจสอบ เฝ้าระวัง และสร้างความเป็นธรรมให้เกิดขึ้นในสังคม ทำหน้าที่ทั้งการประสานงานกับหลาย ๆ องค์กรทั้งภาครัฐและเอกชน ร่วมมือกับบุคคล องค์กร หน่วยงาน หรือกลุ่มต่าง ๆ ในการทำงาน ในหลายบทบาท คือ 1) บทบาทในด้านการบรรเทาและช่วยเหลือผู้ด้อยโอกาสในสังคมหรือผู้ประสบภัยพิบัติต่าง ๆ 2) บทบาทในการเสริมสร้างกระบวนการเรียนรู้หรือการฟื้นฟูภูมิปัญญาท้องถิ่นให้กับกลุ่มบุคคลเป้าหมาย 3) บทบาทในการสื่อสาร เผยแพร่ รณรงค์ บอกกล่าวให้สังคมได้รับรู้ สังวร รวมทั้งการนำเสนอแนวคิดใหม่ ๆ ในการป้องกันและแก้ไขปัญหาของสังคม และ 4) บทบาทในการตรวจสอบ เฝ้าระวัง และติดตามการปฏิบัติหน้าที่ของฝ่ายรัฐ รวมทั้งนโยบายต่าง ๆ ที่ส่งผลกระทบต่อประชาชน ทรัพยากรธรรมชาติ สิ่งแวดล้อม สังคมเศรษฐกิจ และนำเสนอแนะนโยบายที่เหมาะสมต่อสังคม ถือว่านโยบายรัฐมีส่วนทำให้เกิดการพัฒนาด้านการเสริมสร้างศักยภาพขององค์กรพัฒนาเอกชนและองค์กรประชาชนในจังหวัดชุมพรอย่างสมบูรณ์ เกิดผลสัมฤทธิ์ที่ดี

2. ท่านเห็นว่ายุทธศาสตร์อื่น ๆ ของนโยบายประชารัฐที่มีอิทธิพลการพัฒนาท้องถิ่นในจังหวัดชุมพรนอกจาก 7 ด้านข้างต้น หรือไม่ อย่างไร

จากความคิดเห็นของการระดมความคิดเห็นของกลุ่มฯ พบว่า มีเห็นด้วยความสำเร็จผลการศึกษาวิจัยในเชิงคุณภาพ กล่าวคือ นโยบายที่มีการสำรวจนั้น ได้มีการกล่าวถึง ยุทธศาสตร์ในการพัฒนาโครงการท่องเที่ยวจังหวัดชุมพรและพื้นที่เชื่อมโยง ยุทธศาสตร์การพัฒนากิจการผลิตภัณฑ์เกษตรเกษตรอุตสาหกรรม ยุทธศาสตร์ที่สามารถเชื่อมโยงองค์กรเครือข่ายชุมชน ยุทธศาสตร์การพัฒนาศีลธรรม จริยธรรม ยุทธศาสตร์การใช้จ่ายเงินอุดหนุนวัดที่ได้รับจากองค์กรปกครองส่วนท้องถิ่น ยุทธศาสตร์พัฒนาการศึกษา ยุทธศาสตร์การพัฒนาส่งเสริมวิถีพอเพียงเพื่อการสร้างภูมิคุ้มกัน ในสังคม จังหวัดชุมพร และยุทธศาสตร์ด้านการกีฬาและนันทนาการ ซึ่งมีความคิดเห็นว่ายุทธศาสตร์ต่าง ๆ เหล่านี้ล้วนเป็นยุทธศาสตร์ที่มีอิทธิพลต่อการพัฒนาท้องถิ่นในจังหวัดชุมพรเป็นอย่างมาก ซึ่ง ณ ตอนนี้อย่างยุทธศาสตร์ก็ได้ถูกบรรจุในแผนนโยบายการพัฒนาของจังหวัด และในระดับตำบลบ้าง

แล้ว จึงขอชื่นชมถึงการศึกษาวิจัยที่ได้มีการสำรวจและศึกษาผลสัมฤทธิ์มาอย่างละเอียดมากมาย เนื่องจากบ้านนโยบายก็มีความน่าสนใจที่ควรจะต้องพัฒนาต่อยอดให้เป็นยุทธศาสตร์สำคัญในการพัฒนาท้องถิ่นในจังหวัดชุมพรต่อไป

3. จากการที่รัฐบาลได้นำนโยบายประชารัฐไปปฏิบัติกับองค์กรปกครองส่วนท้องถิ่นในจังหวัดชุมพรท่านเห็นว่าเมื่อดำเนินการตามนโยบายดังกล่าวแล้วมีการพัฒนาหรือไม่อย่างไร

จากการระดมความคิดเห็นในประเด็นการนำนโยบายประชารัฐมาปฏิบัติกับองค์กรปกครองส่วนท้องถิ่นในจังหวัดชุมพรนั้น ยังมีความสามารถในการบริหารจัดการองค์กรนี้ได้เป็นอย่างดีมีประสิทธิภาพมากเท่าไร ก็ยังจะประสบความสำเร็จในการบริหารปกครอง ประเทศได้ดีเท่านั้น อันส่งผลต่อความพึงพอใจของประชาชนต่อรัฐบาล อันเป็นหัวใจสำคัญของการบริหารประเทศ อีกทั้งยังจะสะท้อนกลับมาเป็นคะแนนนิยมของผู้มีสิทธิในการเลือกตั้งที่มี ต่อผู้สมัครผู้แทนราษฎร และพรรคการเมือง ครั้งต่อไป ดังนั้นการนำนโยบายประชารัฐมาประยุกต์ใช้ต่อการปฏิบัติงานกับองค์กรปกครองส่วนท้องถิ่นในจังหวัดชุมพรส่งผลทำให้เกิดผลสัมฤทธิ์ที่พัฒนาจังหวัดอย่างแน่นอน แต่อย่างไรแล้วจะส่งผลมากหรือน้อย หรือประเด็นใดมีการวิจัยนำมาตีแผ่ในรูปแบบเชิงวิชาการนี้ ขออภิปรายผลการแสดงความคิดเห็น ตามประเด็นในแต่ละหัวข้อ ดังนี้ 1) ด้านการสนับสนุนศักยภาพและโอกาสการพัฒนาของคน จากผลการวิจัยในเชิงปริมาณและคุณภาพนั้น ตามความคิดเห็นของกลุ่มฯ เห็นด้วยกับผลการศึกษาวิจัยดังกล่าว คือ การนำนโยบายประชารัฐในด้านการสนับสนุนศักยภาพและโอกาสการพัฒนาของคนในจังหวัดชุมพรว่าส่งผลทำให้ จังหวัดชุมพร มีการพัฒนาอย่างเห็นได้ชัดเจน ซึ่งสังเกตได้จากการที่ประชาชนมีส่วนร่วมรู้ ร่วมเห็น นั้นสอดคล้องตามหลักมนุษยธรรม ทำให้ประชาชนมีความรู้สึกถึงเกียรติภูมิและศักดิ์ศรีของตนเองว่าทุกคนรวมเป็นเจ้าของพื้นที่ในจังหวัดชุมพรอย่างเท่าเทียมกันภายใต้กฎหมายประชาชนเริ่มเห็นคุณค่าของการออกเสียงมากขึ้น ส่งผลให้มีการพัฒนาที่ตอบสนองความต้องการของประชาชนจากการมีส่วนร่วม ซึ่งที่เป็นเช่นนี้เนื่องจากว่าประชาชนจังหวัดชุมพร เริ่มมีความเข้าใจในสิ่งที่ตนเองจะได้รับว่าเมื่อตนเองเข้ามามีบทบาทมีส่วนร่วมกับทางท้องถิ่นนั้น ตนเองก็มีส่วนได้ส่วนเสียในการร่วมรับผลประโยชน์จากการพัฒนาดังกล่าวนั้นด้วย ซึ่งส่งผลให้ประชาชนในท้องถิ่นมีคุณภาพชีวิตดีขึ้น มีความสุขมากยิ่งขึ้นนั่นเอง 2) ด้านการพัฒนาสภาพแวดล้อมทางสังคม จากผลการวิจัยในเชิงปริมาณและคุณภาพนั้น ตามความคิดเห็นของกลุ่มฯ เห็นด้วยและยอมรับว่าเมื่อได้มีการนำนโยบายประชารัฐเข้ามามีบทบาทในการพัฒนาในด้านสภาพแวดล้อมทางสังคมนั้น ส่งผลทำให้การปราบปรามผู้มีอิทธิพลในท้องถิ่นที่มีชัดเจน รัดกุม และสามารถจัดการกับการทุจริตคอร์รัปชันนั้น ได้อย่างจริงจัง ทำให้ประชาชนมีความสมานฉันท์ยอมรับการเปลี่ยนแปลงและเห็นคุณค่าของความแตกต่างหลากหลาย และการสร้างความเท่าเทียมเสมอภาค

ระหว่างคนกลุ่มอิสระต่าง ๆ ของภายในจังหวัด โดยประชาชนในท้องถิ่นมีความสำนึกถึงสิทธิหน้าที่ ความรับผิดชอบร่วมกันในฐานะพลเมือง ในการดำเนินงานตามนโยบายฯ ทำให้มีการจัดเวทีเรียนรู้ ร่วมกันในระดับหมู่บ้านและตำบล เป็นประจำทุกเดือน ส่งเสริมให้ประชาชนนำข้อมูลบัญชีครัวเรือน เพื่อร่วมกันวิเคราะห์ถึงปัญหา สาเหตุ และแนวทางแก้ไขปัญหา ไปจนถึงการเรียนรู้เพื่อค้นหา ทางเลือกในการแก้ปัญหา เป็นกระบวนการสำคัญในการทำให้ครัวเรือนเข้าใจสาเหตุของปัญหาและ สามารถริเริ่มการแก้ปัญหาได้เองตั้งแต่ระดับครัวเรือนและชุมชนขึ้นมา ทำให้เกิดกระบวนการวางแผน จากล่างขึ้นบนที่สะท้อนปัญหาและความต้องการที่แท้จริงได้ โดยคณะกรรมการหมู่บ้านและสภา องค์กรชุมชนควรร่วมกันสนับสนุนการทำให้เกิดเวทีเรียนรู้สำหรับชุมชน และประสานความร่วมมือ ให้เกิดความสามัคคีในระดับหมู่บ้านด้วย ในการจัดทำ “แผนชุมชน” ตามโครงการโครงการ “บำบัดทุกข์ บำรุงสุข แบบ ABC และความรับผิดชอบต่อที่มีต่ออนุชนรุ่นหลัง ทำให้เกิดประเพณีท้องถิ่นที่ สำคัญหลายประเพณี ความอุดมสมบูรณ์ของฐานทรัพยากรและความหลากหลายทางชีวภาพ และมี คุณภาพสิ่งแวดล้อมที่ดี มีการพึ่งพาอาศัยกันระหว่างป่าไม้ ทะเล และมีมลพิษที่ลดลง สร้างความ โปร่งใสและความยุติธรรมในสังคมและในเมื่อคนมีคุณภาพชีวิตที่ดีขึ้น ทำให้สังคมย่อมมีสงบสุข และเป็นหนทางสู่การสร้างสังคมคุณภาพ 3) ด้านการเสริมสร้างศักยภาพการพัฒนาของภูมิภาคและ ชนบท สำหรับในด้านการเสริมสร้างศักยภาพการพัฒนาของภูมิภาคและชนบทนั้น ในมุมมองทาง ความคิดที่ได้จากการระดมความคิดเห็นของกลุ่มฯ เห็นด้วยว่าควรมีการเสริมสร้างศักยภาพการพัฒนา ของภูมิภาคและชนบทเพราะเมื่อนานนโยบายประชารัฐมาปฏิบัติแล้วก็ส่งผลต่อการพัฒนาท้องถิ่นมาก ภูมิภาคและชนบทมีความเจริญเติบโตทางเศรษฐกิจไปอย่างมาก มีวัฒนธรรมที่คึกคัก ที่ควรแก่การ อนุรักษ์ มีทรัพยากรทางธรรมชาติที่เป็นสมบัติล้ำค่ามากกว่าตึก อาคาร บ้าน เรือนต่าง ๆ ประชาชนไม่ ว่าจะเป็นภูมิภาคหรือชนบทมีการสนับสนุนศักยภาพและโอกาสการพัฒนาคนอย่างเท่าเทียมกัน มีการ พัฒนาทางสังคมอย่างเสมอภาค และนั่นก็หมายความว่าในด้านการพัฒนาประสิทธิภาพทางเศรษฐกิจก็ จะมีการพัฒนาซึ่งกันและกันระหว่างภูมิภาคและชนบทที่มีการพัฒนาอย่างสัมพันธ์กันแบบการพึ่งพา อาศัยกันนั่นเอง 4) ด้านการพัฒนาสมรรถนะและประสิทธิภาพของระบบเศรษฐกิจ สำหรับในด้านการ พัฒนาสมรรถนะและประสิทธิภาพของระบบเศรษฐกิจนั้น ในมุมมองทางความคิดที่ได้จากการระดม ความคิดเห็นของกลุ่มฯ ส่งผลในการพัฒนาท้องถิ่นในจังหวัดชุมพร ทำให้ระบบเศรษฐกิจของจังหวัด ชุมพรดีขึ้น โดยเฉพาะภาคเกษตรกรรมที่ประชาชนกว่า 80% ได้ประกอบส่วนขยายพาราทั้งสิ้น ซึ่ง ปัจจุบันราคายางพาราที่ยังตกต่ำอยู่เช่นเดิมมิได้มีการพัฒนาเปลี่ยนแปลงแต่อย่างใด ดังนั้นต้องมีการพัฒนา ในด้านนี้รัฐต้องมีนโยบายที่ผลักการะมาให้กับองค์กรปกครองส่วนท้องถิ่นและประชาชนมากกว่า โดยรัฐบาลจะเข้ามาลงทุนจ่ายเงินร่วมใน โครงการประชารัฐเพื่อแก้ปัญหาในระบบเศรษฐกิจก็จริงอยู่ แต่ ก็ต้องเป็นไปตามเงื่อนไขการทำงานที่ได้ตามเป้าหมาย รัฐบาลจึงจะจ่ายงบประมาณแผ่นดินให้ผู้ที่ทำ

งานในโครงการประชารัฐเท่านั้น จึงถือว่า ประชาชน ภาครัฐ และภาคเอกชนต้องมารับความเสียหาย ความรับผิดชอบต่อเศรษฐกิจภายในจังหวัดของตนเองร่วมกัน เช่น ปัญหาราคายางพารา ถ้ารัฐบาล กำหนดเป้าหมายไว้ว่าชาวสวนยางจะต้องขายยางได้ที่ราคาดังกล่าว 45-50 บาท โดยรัฐเป็นผู้ออก ฎกระทรวงและกำหนดเป้าหมายในสัญญาต่าง ๆ แต่ภาคเอกชน นักลงทุนที่เกี่ยวข้องมาช่วยทำงานเพื่อ ชาวสวนยางให้ได้ราคายางตามเป้าหมายที่ตั้งไว้ หรือเกิดคาด ถ้านักลงทุนที่เข้าร่วมโครงการประชารัฐ ทำได้สำเร็จ รัฐบาลก็จะจ่ายเงินให้ตามสัญญา แต่ถ้าทำไม่ได้ตามเป้าหมายในสัญญา รัฐก็ไม่ต้องจ่าย อะไรเลย และความเดือดร้อนก็ยังอยู่กับชาวสวนยางพาราอยู่เหมือนเดิม 5) ด้านการจัดการ ทรัพยากรธรรมชาติและสิ่งแวดล้อม สำหรับในด้านการจัดการทรัพยากรธรรมชาติและสิ่งแวดล้อม จากนโยบายประชารัฐนั้น ในมุมมองทางความคิดที่ได้จากการระดมความคิดเห็นของกลุ่มฯ เห็นว่า จังหวัดชุมพรมีระบบการจัดการที่มีคุณภาพและประสิทธิภาพที่ดีอยู่แล้ว แต่อาจจะขาดการสนับสนุน ให้เป็นรูปธรรมเสียมากกว่า เมื่อมีนโยบายประชารัฐเข้ามาก็เป็นปัจจัยที่กระตุ้นให้งบประมาณมา สนับสนุนให้โครงการต่าง ๆ ในการจัดการทรัพยากรธรรมชาติและสิ่งแวดล้อมให้ดำเนินการไปได้อย่าง ชัดเจนมากขึ้น จึงมีความคิดเห็นที่สอดคล้องกับผลการศึกษาวิจัยทั้งในเชิงปริมาณและเชิงคุณภาพเป็น อย่างยิ่งว่า นโยบายประชารัฐมีความสัมพันธ์ต่อการพัฒนาจังหวัดชุมพร โดยมีบทบาทส่งผลให้ทุกคน ทุกฝ่ายในจังหวัด สามารถร่วมกันกำหนดควบคุมการใช้และอนุรักษ์ทรัพยากรธรรมชาติและ สิ่งแวดล้อมควบคู่ไปกับการพัฒนาเศรษฐกิจได้อย่างสมดุล และการสร้างระบบการบริหารจัดการให้ ชุมชนในพื้นที่ซึ่งใช้ประโยชน์จากทรัพยากรธรรมชาติได้มีส่วนร่วมในการตัดสินใจและการกำหนด แนวทางการดำเนินงานของภาครัฐที่จะส่งผลกระทบต่อสถานะแวดล้อมและคุณภาพชีวิตของคนใน พื้นที่ทำให้มีโครงการต่าง ๆ ที่มีส่วน ในการจัดการทรัพยากรธรรมชาติและสิ่งแวดล้อมอย่าง หลากหลายตามผลการศึกษาวิจัย

4. ท่านมีข้อเสนอแนะอื่น ๆ เกี่ยวกับนโยบายประชารัฐหรือการพัฒนาท้องถิ่นใน จังหวัดชุมพร หรือไม่ อย่างไร

นอกจากผลการศึกษาวิจัยทั้งในเชิงปริมาณและเชิงคุณภาพ ที่ได้มีการวิเคราะห์ถึง ข้อเสนอแนะที่เกี่ยวกับนโยบายประชารัฐที่มีต่อการพัฒนาท้องถิ่นในจังหวัดชุมพรนั้น จากการระดม ความคิดเห็นของกลุ่มมีความคิดเห็นที่สอดคล้องกับตามผลการศึกษาวิจัยดังกล่าว ที่ได้นำเสนอถึง ความหลากหลายของผลสำเร็จต่อการนำนโยบายประชารัฐมาประยุกต์ใช้ทั้งสิ้น ดังนั้นจากความคิดเห็น ของการระดมกลุ่มฯ ขอนำเสนอข้อเสนอแนะอื่น ๆ เกี่ยวกับนโยบายประชารัฐมาพัฒนาให้เกิดความ ต่อเนื่อง หรืออาจจะเรียกว่ากฎเกณฑ์ที่จะไปกระตุ้นความสำเร็จของภารกิจที่นำนโยบายประชารัฐมาใช้ ต่อการพัฒนาท้องถิ่นในจังหวัดชุมพร ว่าต้องมีองค์ประกอบอีก 3 ประการที่ขาดเสียไม่ได้เลย นั่นก็คือ

- 1) นโยบายที่ดี มีประสิทธิภาพ และการจัดสรรงบประมาณที่เพียงพอในการดำเนินการตามนโยบายที่

อำนาจประโยชน์ ที่ได้วางแผน 2) การนำนโยบายไปปฏิบัติอย่างจริงจัง มีประสิทธิผล และการประเมินผลการทำงาน รับรู้ถึงปัญหาและสภาพความเป็นไป สามารถติดตามความเคลื่อนไหวว่า ภารกิจที่มอบหมายไปนั้น ได้ถูกนำไปปฏิบัติได้อย่างถูกต้องเป็นรูปธรรมหรือไม่ เพื่อสามารถ กำหนดกลยุทธ์และแก้ไขปรับปรุง เพิ่มเติมได้อย่างมีประสิทธิภาพ 3) ประเด็นสุดท้ายที่สำคัญที่สุด นั้นคือวัดผลที่เกิดขึ้นอย่างต่อเนื่องและเป็นระบบว่าการดำเนินการตามนโยบาย ขององค์กรปกครอง ส่วนท้องถิ่น เมื่อนำไปปฏิบัติอย่างเป็นรูปธรรมแล้ว ผลที่เกิดขึ้นส่งผลทางด้านบวกหรือลบ ต่อทัศนคติที่ประชาชนมีต่อคณะผู้บริหารและรัฐบาลอย่างไร มากหรือน้อยเท่าไร? ซึ่งจะส่งผลต่อความ นิยมต่อพรรคการเมืองท้องถิ่น ต่อตัวผู้สมัคร สมาชิกสภาฯ และ รัฐบาลอย่างหลีกเลี่ยงไม่ได้

ซึ่งหากเราสามารถสร้างกลไกที่จะควบคุม ติดตาม ตรวจสอบและประเมินผลการทำงาน ขององค์กรปกครองส่วนท้องถิ่น ให้สามารถปฏิบัติหน้าที่ได้อย่างมีประสิทธิภาพตามนโยบาย ภาครัฐที่ได้วางแผน ไว้ รวมถึงสร้างสามารถสำรวจดัชนีชี้วัดความพึงพอใจของประชาชน อันเป็นผล สะท้อนสืบเนื่องจากการดำเนินการนโยบายไปสู่การปฏิบัติ ว่ามีผล กระทบต่อชีวิตความเป็นอยู่ของ เขาอย่างไร? ชอบหรือไม่? ก็จะเป็นข้อมูลที่ทรงคุณค่าของผู้บริหาร ระดับสูงที่ชาญฉลาด ในการใช้ ข้อมูลดังกล่าวเป็นเครื่องมือประกอบการตัดสินใจ วางแผน กำหนด ยุทธศาสตร์ในการดำเนินการได้ อย่างมั่นใจว่า จะประสบความสำเร็จตามจุดมุ่งหมายอย่างแน่นอน

นโยบายประชารัฐที่มีอิทธิพลต่อการพัฒนาท้องถิ่นในจังหวัดชุมพร จำนวน 7 ด้าน คือ ด้านการให้หลักประกันสิทธิเสรีภาพ ด้านการจัดการแก้ไขความขัดแย้งในสังคมด้วยสันติวิธี ด้าน การสร้างเสริมสมรรถนะของประชาชนและพลังทางสังคม ด้านการสร้างภาคีเพื่อการพัฒนา ด้านการ ปรับปรุงคุณภาพการมีส่วนร่วมในการพัฒนา ด้านการส่งเสริมท้องถิ่นให้มีส่วนร่วมในการพัฒนา ด้าน การเสริมสร้างศักยภาพขององค์กรพัฒนาเอกชนและองค์กรประชาชน โดยกลุ่มตัวอย่างจากการ Focus Group ไม่ใช่นักคิดเดียวกันกับการสัมภาษณ์แบบเจาะลึก สรุปได้ดังนี้ 1) นโยบายประชารัฐที่มี อิทธิพลการพัฒนาท้องถิ่นในจังหวัดชุมพร มีจำนวน 7 ด้านดังต่อไปนี้ 1.1) ด้านการให้หลักประกัน สิทธิเสรีภาพ จากการระดมความคิดของผู้เชี่ยวชาญในครั้งนี้ เห็นด้วยกับผลการวิจัยในเชิงปริมาณและ คุณภาพ ว่าด้านการให้หลักประกันสิทธิเสรีภาพ ส่งผลต่อการพัฒนาท้องถิ่นในจังหวัดชุมพร เพราะ นโยบายประชารัฐ มีได้มุ่งเน้นที่การสร้างค่านิยมชมชอบของประชาชนในระยะสั้นเป็นหลัก เพราะ นโยบายที่ประชาชนให้ความนิยมชมชอบนั้นอาจจะมีผลเสียตามมาในอนาคตก็เป็นได้ และก็ได้ให้ ความสำคัญในเรื่องของแหล่งที่มาของอำนาจว่าจะเป็นประชาธิปไตยอย่างแท้จริงหรือไม่อีกด้วย ขอ เพียงแค่ผลประโยชน์ของการดำเนินนโยบายให้ตกอยู่กับประชาชนก็พอ ด้วยสาเหตุนี้จึงทำให้ นโยบายในด้านการประกันสิทธิเสรีภาพนั้น มีผลโดยตรงต่อการพัฒนาท้องถิ่นขององค์กรปกครอง ส่วนท้องถิ่น กล่าวคือ เป็นการเปิดโอกาสให้ประชาชนเข้ามามีส่วนร่วม กับการดำเนินงานของภาครัฐ

เพิ่มขึ้น โดยสังเกตได้ชัดว่า ประชาชนเริ่มมีความตระหนักถึงการมีสิทธิในการร่วมคิด ร่วมทำ มากยิ่งขึ้น เพราะมีความเข้าใจว่าตนเองมีสิทธิเสรีภาพในการร่วมในขั้นตอนการพัฒนาท้องถิ่น 1.2) ด้านการจัดการแก้ไขความขัดแย้งในสังคมด้วยสันติวิธี จากการระดมความคิดของผู้เชี่ยวชาญในครั้งนี้ เห็นด้วยกับผลการวิจัยในเชิงปริมาณและคุณภาพ เพราะนโยบายรัฐด้านการจัดการแก้ไขความขัดแย้งในสังคมด้วยสันติวิธี ส่งผลต่อการพัฒนาท้องถิ่นในจังหวัดชุมพร โดยนโยบายด้านการจัดการแก้ไขความขัดแย้งในสังคมด้วยสันติวิธีนั้น ช่วยลดปัญหาความเหลื่อมล้ำในการเข้าถึงการบริการของรัฐ และกระบวนการทางกฎหมายต่าง ๆ ในสังคมของจังหวัดชุมพรได้ดีขึ้น มีความเห็นว่าอาจจะเป็นประชาชนส่วนมากเกรงกลัวต่ออำนาจรัฐ จนไม่กล้าที่จะสร้างความขัดแย้ง หรือรวมกลุ่มกันแบ่งแยกทางความคิดเห็นเหมือนดังเช่นในอดีตมากกว่า ซึ่งในเชิงลึกนั้นแท้จริงแล้ว จากความคิดเห็นของกลุ่ม ๆ มีมุมมองว่าแค่แก้ไขความขัดแย้งในสังคมด้วยสันติวิธีเพียงอย่างเดียว นั้น ไม่สามารถทำให้ความหวาดระแวง ความรู้สึกว่าไม่ในความคิด และการจัดการ โครงสร้างของรัฐที่ถูกแบ่งแยกในใจของประชาชนดับลงไปได้อย่างสนิท ทำให้เกิดวงจรของอคติที่ยังคงอยู่ในใจของประชาชนอยู่ แต่อย่างไรก็ตามเมื่อมีนโยบายรัฐเข้ามานี้ ก็ทำให้ลดความรุนแรงจากความขัดแย้งในสังคมจังหวัดชุมพรไปในทิศทางที่ดีขึ้น ทำให้เกิดความสมานฉันท์ภายในสังคมของจังหวัดชุมพร ที่หันมาพัฒนาจังหวัดทดแทนความขัดแย้ง ถือได้ว่าเป็นระบบการแก้ไขปัญหาที่ใช้ความเสมอภาคและเคารพสิทธิซึ่งกันและกันถือได้ว่าเป็นสิ่งที่ดี 1.3) ด้านการสร้างเสริมสมรรถนะของประชาชนและพลังทางสังคม จากการระดมความคิดของผู้เชี่ยวชาญในครั้งนี้ เห็นด้วยกับผลการวิจัยในเชิงปริมาณและคุณภาพ เพราะนโยบายด้านการสร้างเสริมสมรรถนะของประชาชนและพลังทางสังคมนั้น ทำให้จังหวัดชุมพรมีการขับเคลื่อนเสริมสมรรถภาพของประชาชนอย่างมีประสิทธิภาพมากขึ้น โดยจากนโยบายเดินหน้าประเทศ ที่มีบทบาทมาขับเคลื่อนการพัฒนา จังหวัดชุมพร ให้เป็นไปตามยุทธศาสตร์ประชารัฐ โดยอาศัยความร่วมมือกัน ใน จังหวัดชุมพร ในการสร้างสรรค์ สร้างพลังในการทำความคิดเพื่อจังหวัด ไม่ใช่เพื่อตนเองหรือข้าราชการ แต่เพื่อประชาชนทุกคน ภายใต้คำมั่นสัญญาที่ให้ไว้ว่า “สิ่งนี้ไม่ใช่นโยบายหาเสียง แต่ถือเป็นสัญญาที่ทำขึ้นระหว่างรัฐกับประชาชนที่ร่วมมือกันแก้ปัญหา” สอดคล้องตามนโยบายของทางรัฐบาล รวมถึงแก้ไขข้อผิดพลาดที่ผ่านมาในอดีต ไม่ต้องการให้เกิดบุญคุณต่อใครแต่ต้องการทำเพื่อพัฒนาจังหวัดและประชาชน ทำให้เกิดผู้นำที่มีความรู้ความเข้าใจและมีวิสัยทัศน์กว้างไกลในด้านการแก้ไขปัญหาและพัฒนาสังคมของชุมชนเพิ่มมากขึ้น ซึ่งสังเกตได้จากประชาชนในจังหวัดชุมพร เริ่มมีความสำนึกรักบ้านเกิด ริเริ่มรู้จักการมีส่วนร่วมกับหน่วยงานของรัฐมากขึ้นซึ่งถือได้ว่าการเปลี่ยนแปลงไปในทิศทางที่ดีขึ้นในภาคประชาชน ก่อเกิดเป็นพลังชุมชน พลังท้องถิ่น ท้องถิ่นมีความเข้มแข็งมากขึ้นจากที่ผ่านมา ถือได้ว่านโยบายประชารัฐมามีบทบาทต่อการเสริมสร้างให้ดียิ่งขึ้น 1.4) ด้านการสร้างภาคีเพื่อการพัฒนา จากการระดมความคิดของผู้เชี่ยวชาญในครั้งนี้ เห็นด้วยกับ

ผลการวิจัยในเชิงปริมาณและคุณภาพ เพราะนโยบายประชารัฐบาลเป็นตัวขับเคลื่อนภาคประชาสังคมที่รวมตัวกันเพื่อสร้างภาคีเครือข่ายในการพัฒนา โดยภาคีเครือข่ายทุกภาคส่วนย่อมมีบทบาทของตัวเองกันอยู่แล้ว ภายใต้เงื่อนไขของความพยายามอย่างเดียวกัน ก็คือ “สร้างชุมชนท้องถิ่นที่สามารถจัดการตัวเองได้” นี่คือเป้าหมายของภาคีภาคประชาสังคมเพื่อการพัฒนา ดังนั้นการสร้างภาคีเพื่อการพัฒนาจึงมีอิทธิพลต่อการพัฒนาท้องถิ่นของจังหวัดชุมพร การพัฒนาร่วมตัวกันทั้งภาครัฐ ภาคเอกชน และภาคประชาชนที่แข็งแกร่งเป็นอย่างมาก และถือว่าเป็นแกนนำในการเดินทางเชื่อมโยงและมีส่วนร่วมเป็นจังหวัดขับเคลื่อนหลัก ซึ่งเป็นแนวคิดการขยายเครือข่ายโดยชุมชนสู่การปฏิบัติในระดับต่าง ๆ ทั้งระดับจังหวัด ระดับกลุ่มจังหวัด ระดับภูมิภาคภาคใต้ ได้ประสานงานกับ “ศูนย์ประสานงานภาคีพัฒนาจังหวัดชุมพร” โดยเปิดโอกาสให้องค์กรภาคประชาชน ภาคเอกชน หรือกลุ่มงานภาครัฐที่มีเป้าหมายร่วมกัน มารวมตัวกันด้วยความสมัครใจ โดยมีความสัมพันธ์แนบแน่น มีความเสมอภาค และเรียนรู้ร่วมกันอย่างต่อเนื่องรวมทั้งส่งเสริมสนับสนุนให้มีเวทีแลกเปลี่ยนเรียนรู้ระดับต่าง ๆ จนกระทั่งสามารถนำไปพัฒนาต่อยอดเป็นโครงการดี ๆ ที่ทำให้พื้นที่ที่อาศัยอยู่ มีการรวมกลุ่ม ร่วมคิด ร่วมทำ ร่วมพัฒนาฐานข้อมูลชุมชน สามารถกำหนดแนวทางและกิจกรรมการพัฒนาของชุมชนที่ยึดหลักการพึ่งพาตนเองได้ด้วยการคำนึงถึงศักยภาพทรัพยากร ภูมิปัญญา วิถีชีวิต วัฒนธรรมและสิ่งแวดล้อมในท้องถิ่น 1.5) ด้านการปรับคุณภาพการมีส่วนร่วมในการพัฒนา จากการระดมความคิดของผู้เชี่ยวชาญในครั้งนี้ เห็นด้วยกับผลการวิจัยในเชิงปริมาณและคุณภาพ เพราะว่าจังหวัดชุมพรได้มีการนำหลักปรัชญาเศรษฐกิจพอเพียงมาประยุกต์ใช้ในการพัฒนาท้องถิ่นให้เกิดความสมดุลอยู่แล้ว ซึ่งหลักปรัชญาเศรษฐกิจพอเพียงไปใช้เป็นแนวทางในการพัฒนาคุณภาพชีวิต พัฒนาคุณภาพชุมชน และพัฒนาคุณภาพของสังคมจังหวัดชุมพร อีกทั้งด้วยอุปนิสัยพื้นฐานของประชาชนจังหวัดชุมพรที่มีลักษณะที่มีภาพลักษณ์ที่ดี เป็นมิตร อหยาศัยใจคอที่ดี มีน้ำใจ เอื้อเฟื้อเผื่อแผ่ตั้งแต่สมัยก่อนที่อบรมสั่งสอนลูกหลานจากรุ่นสู่รุ่น ทำให้สังคมจังหวัดชุมพรเป็นสังคมที่มีความเสมอภาคเท่าเทียมกัน เห็นอกเห็นใจกันเป็นทุกสร้างความสุขของสังคมอยู่แล้ว จึงคิดว่าไม่น่าที่จะเกี่ยวเนื่องโดยตรงจากการที่มีนโยบายประชารัฐเข้ามา แต่อย่างไรแล้วในลักษณะของการพัฒนาท้องถิ่นนั้น ถือได้ว่านโยบายประชารัฐเข้ามาตรรกะให้ชัดเจนยิ่งขึ้น ถึงการดำเนินงานที่ต้องคำนึงถึงความสุขในการมีส่วนร่วมในการพัฒนาท้องถิ่น ได้แก่ 1.5.1) ยึดหลักความมีศักดิ์ศรีและศักยภาพของประชาชน โดยการเปิดโอกาสให้ประชาชนในท้องถิ่นใช้ศักยภาพที่มีอยู่ให้มากที่สุด 1.5.2) ยึดหลักการพึ่งตนเองของประชาชน ยึดมั่นเป็นหลักการสำคัญว่าต้องสนับสนุนให้ประชาชนพึ่งตนเองได้ โดยการสร้างพลังชุมชนเพื่อพัฒนาชุมชนท้องถิ่น ส่วนรัฐบาลจะช่วยเหลือ สนับสนุนอยู่เบื้องหลัง และช่วยเหลือในส่วนที่เกินขีดความสามารถของประชาชน 1.5.3) ยึดหลักการมีส่วนร่วมของประชาชน เป็นการเปิดโอกาสให้ประชาชนในชุมชนร่วมคิด ตัดสินใจ วางแผน ปฏิบัติตามแผน และติดตามประเมินผลใน

กิจกรรม 4) ยึดหลักประชาธิปไตย ในการทำงานพัฒนาชุมชนท้องถิ่น จะต้องเริ่มด้วยการพูดคุย ประชุมปรึกษาหารือร่วมกัน คิดร่วมกัน ตัดสินใจ และทำร่วมกัน รวมถึงรับผิดชอบร่วมกัน ภายใต้ความช่วยเหลือซึ่งกันและกันตามวิถีทางแห่งประชาธิปไตย 1.6) ด้านการส่งเสริมท้องถิ่นให้มีส่วนร่วมในการพัฒนา จากการระดมความคิดของผู้เชี่ยวชาญในครั้งนี้ เห็นด้วยกับผลการวิจัยในเชิงปริมาณ และคุณภาพ เพราะนโยบายประชารัฐนั้นมีบทบาทเข้ามาทำให้ในท้องถิ่นเกิดการพัฒาที่เป็นไปตามความต้องการของภาคประชาชน และภาคเอกชนมากยิ่งขึ้น เนื่องจากประชาชนตระหนักในการให้ความร่วมมือในกิจกรรมและโครงการต่าง ๆ ที่อยู่ในแต่ละพื้นที่กับทางภาครัฐเพิ่มขึ้น อาทิเช่น ประชาชนได้มีส่วนร่วมจัดทำได้ว่าโครงการไหนจะดำเนินการอย่างเร่งด่วน โครงการไหนควรทำก่อน ทำหลัง และยังร่วมติดตาม ตรวจสอบประเมินผลการดำเนินโครงการในเกือบทุกขั้นตอน จึงทำให้การทำงานของเทศบาลในแต่ละท้องถิ่นเกิดความโปร่งใส ยุติธรรม และสอดคล้องกับความต้องการของประชาชนอย่างแท้จริง ใช้หลักการมีส่วนร่วมของประชาชน เป็นจุดหลักสำคัญ กล่าวคือ ให้คนในท้องถิ่น บริหารท้องถิ่น เพื่อท้องถิ่น ซึ่งสาเหตุที่เป็นเช่นนี้อาจจะเป็นเพราะว่า นโยบายประชารัฐทำให้ข้อกฎหมายมีการส่งเสริมให้ประชาชนรู้จักสิทธิและหน้าที่ตนเองมากยิ่งขึ้น มีตัวชี้วัดที่ริเริ่มมา มีบทบาทในการให้หน่วยงานรัฐต้องเปิดโอกาสรับฟังประชาชน และมีการสนับสนุนการเปิดโอกาสให้ท้องถิ่นมีส่วนร่วมในการพัฒนาอย่างชัดเจนและเป็นรูปธรรมจากการการทำ MOU ร่วมกันระหว่างทุกภาคส่วนในการร่วมมือ ร่วมใจในการดำเนินการพัฒนา จังหวัดชุมพรให้ดียิ่งขึ้น เป็นต้น 1.7) ด้านการเสริมสร้างศักยภาพขององค์กรพัฒนาเอกชนและองค์กรประชาชน จากการระดมความคิดของผู้เชี่ยวชาญในครั้งนี้ เห็นด้วยกับผลการวิจัยในเชิงปริมาณและคุณภาพ เพราะการเสริมสร้างศักยภาพมีวัตถุประสงค์ 4 ประการดังนี้ ประการที่ 1 เพื่อจัดระบบบริหารให้มีประสิทธิภาพ เนื่องด้วยปัญหาการจัดการพื้นที่และรายได้เข้าซ้อนประการที่ 2 เพื่อปรับเปลี่ยนตามการเมืองการปกครองท้องถิ่นที่มีการเปลี่ยนแปลงทางด้านเศรษฐกิจเติบโตของแต่ละท้องถิ่น ประการที่ 3 เพื่อเป็นการถ่ายโอนอำนาจการปกครองส่วนภูมิภาคมาสู่ท้องถิ่น โดยเป็นผู้ประสานกับท้องถิ่น องค์กรปกครองท้องถิ่น และหน่วยงานภาครัฐ ประการที่ 4 กระจายอำนาจสู่ท้องถิ่นให้มากขึ้น โดยให้ความเป็นอิสระและลดการกำกับจากส่วนกลางลง โดยนโยบายดังกล่าวนี้ ได้ส่งเสริมการจัดตั้งองค์กรพัฒนาเอกชน และองค์กรประชาชนทั้งที่เป็นนิติบุคคลและไม่เป็นบุคคล ให้มีสิทธิประโยชน์ด้านภาษี และการสนับสนุนจากองค์กรปกครองส่วนท้องถิ่นในแต่ละพื้นที่ โดยการพัฒนาองค์กรเครือข่ายดังกล่าวนี้ ให้มีการแลกเปลี่ยนความรู้ และประสบการณ์ซึ่งกันและกัน เพื่อเสริมสร้างทักษะในการบริหารจัดการ ตลอดจนให้ความสามารถในการแข่งขันมีกันอย่างมีประสิทธิภาพ และประชาชนมีรายได้เพิ่มขึ้น มีการส่งเสริมการทำงานภาคประชาชนหรือประชาสังคมในการมีส่วนร่วมในการพัฒนา และแก้ไขปัญหาต่าง ๆ เทียบเคียงไปกับหน่วยงานภาครัฐ เพื่อตรวจสอบ เฝ้าระวัง และสร้างความเป็นธรรมให้เกิดขึ้นในสังคม

ทำหน้าที่ทั้งการประสานงานกับหลาย ๆ องค์กรทั้งภาครัฐและเอกชน ร่วมมือกับบุคคล องค์กร หน่วยงาน หรือกลุ่มต่าง ๆ ในการทำงาน ในหลายบทบาท คือ 1.7.1) บทบาทในด้านการบรรเทาและช่วยเหลือผู้ด้อยโอกาสในสังคมหรือผู้ประสบภัยพิบัติต่าง ๆ 1.7.2) บทบาทในการเสริมสร้างกระบวนการเรียนรู้ หรือการฟื้นฟูภูมิปัญญาท้องถิ่นให้กับกลุ่มบุคคลเป้าหมาย 1.7.3) บทบาทในการสื่อสาร เผยแพร่ วรรณคดีบอกกล่าวให้สังคมได้รับรู้ สังกวร รวมทั้งการนำเสนอแนวคิดใหม่ ๆ ในการป้องกันและแก้ไขปัญหาของสังคม และ 1.7.4) บทบาทในการตรวจสอบ เฝ้าระวัง และติดตามการปฏิบัติหน้าที่ของฝ่ายรัฐ รวมทั้งนโยบายต่าง ๆ ที่ส่งผลกระทบต่อประชาชน ทรัพยากรธรรมชาติ สิ่งแวดล้อม สังคมเศรษฐกิจ และนำเสนอแนะนโยบายที่เหมาะสมต่อสังคม ถือว่านโยบายรัฐมีส่วนทำให้เกิดการพัฒนาด้านการเสริมสร้างศักยภาพขององค์กรพัฒนาเอกชนและองค์กรประชาชนในจังหวัดชุมพรอย่างสมบูรณ์ เกิดผลสัมฤทธิ์ที่ดี 2) ยุทธศาสตร์อื่น ๆ ของนโยบายประชารัฐที่มีอิทธิพลการพัฒนาท้องถิ่นในจังหวัดชุมพรจากการระดมความคิดของผู้เชี่ยวชาญในครั้งนี้สรุปได้ว่าควรกำหนดนโยบายประชารัฐ เกี่ยวกับการพัฒนา โครงข่ายการท่องเที่ยวจังหวัดชุมพรและพื้นที่เชื่อมโยงยุทธศาสตร์การพัฒนาการผลิตสินค้าเกษตรเกษตรอุตสาหกรรม ยุทธศาสตร์ที่สามารถเชื่อมโยงองค์กรเครือข่ายชุมชน ยุทธศาสตร์การพัฒนาศิลปกรรม จริยธรรม ยุทธศาสตร์การใช้จ่ายเงินอุดหนุนวัดที่ได้รับจากองค์กรปกครองส่วนท้องถิ่น ยุทธศาสตร์พัฒนาการศึกษา ยุทธศาสตร์พัฒนาส่งเสริมวิถีพอเพียงเพื่อการสร้างภูมิคุ้มกันในสังคม จังหวัดชุมพร และยุทธศาสตร์ด้านการกีฬาและนันทนาการ ซึ่งมีความคิดเห็นว่ายุทธศาสตร์ต่าง ๆ เหล่านี้ล้วนเป็นยุทธศาสตร์ที่มีอิทธิพลต่อการพัฒนาท้องถิ่นในจังหวัดชุมพรเป็นอย่างมาก ซึ่ง ณ ตอนนี้อย่างยุทธศาสตร์ก็ได้ถูกบรรจุในแผนนโยบายการพัฒนาของจังหวัด และในระดับตำบลบ้างแล้ว 3) การพัฒนาองค์กรปกครองส่วนท้องถิ่นในจังหวัดชุมพร จากการระดมความคิดของผู้เชี่ยวชาญในประเด็นการนำนโยบายประชารัฐมาปฏิบัติกับองค์กรปกครองส่วนท้องถิ่นในจังหวัดชุมพรนั้น ยังมีความสามารถในการบริหารจัดการองค์กรนี้ได้อย่างมีประสิทธิภาพมากเท่าไร ก็ยิ่งจะประสบความสำเร็จในการบริหารปกครอง ประเทศได้ดีเท่านั้น อันส่งผลต่อความพึงพอใจของประชาชนต่อรัฐบาล อันเป็นหัวใจสำคัญของการบริหารประเทศ อีกทั้งยังจะสะท้อนกลับมาเป็นคะแนนนิยมของผู้มีสิทธิในการเลือกตั้งที่มี ต่อผู้สมัครผู้แทนราษฎร และพรรคการเมือง ครั้งต่อไป ดังนั้นการนำนโยบายประชารัฐมาประยุกต์ใช้ต่อการปฏิบัติงานกับองค์กรปกครองส่วนท้องถิ่นในจังหวัดชุมพรส่งผลทำให้เกิดผลสัมฤทธิ์ที่พัฒนาจังหวัดอย่างแน่นอน แต่อย่างไรแล้วจะส่งผลมากหรือน้อย หรือประเด็นใดมีการวิจัยนำมาตีแผ่ในรูปแบบเชิงวิชาการนี้ ขออภิปรายผลการแสดงความคิดเห็น ตามประเด็นในแต่ละหัวข้อ ดังนี้ 3.1) ด้านการสนับสนุนศักยภาพและโอกาสการพัฒนาของคน จากการระดมความคิดของผู้เชี่ยวชาญในครั้งนี้ เห็นด้วยกับผลการวิจัยในเชิงปริมาณ และคุณภาพ เพราะการนำนโยบายประชารัฐในด้านการสนับสนุนศักยภาพและโอกาสการพัฒนาของ

คนในจังหวัดชุมพรว่าส่งผลทำให้ จังหวัดชุมพร มีการพัฒนาอย่างเห็นได้ชัดเจน ซึ่งสังเกตได้จากการที่ประชาชนมีส่วนร่วมรู้ ร่วมเห็น นั้นสอดคล้องตามหลักมนุษยธรรม ทำให้ประชาชนมีความรู้สึกถึงเกียรติภูมิและศักดิ์ศรีของตนเองว่าทุกคนรวมเป็นเจ้าของพื้นที่ในจังหวัดชุมพรอย่างเท่าเทียมกัน ภายใต้กฎหมายประชาชนเริ่มเห็นคุณค่าของการออกเสียงมากขึ้น ส่งผลให้มีการพัฒนาที่ตอบสนองความต้องการของประชาชนจากการมีส่วนร่วม ซึ่งที่เป็นเช่นนี้เนื่องจากว่าประชาชน จังหวัดชุมพร เริ่มมีความเข้าใจในสิ่งที่ตนเองจะได้รับว่าเมื่อตนเองเข้ามามีบทบาทมีส่วนร่วมกับทางท้องถิ่นนั้น ตนเองก็มีส่วนได้ส่วนเสียในการร่วมรับผลประโยชน์จากการพัฒนาดังกล่าวนั้นด้วย ซึ่งส่งผลให้ประชาชนในท้องถิ่นมีคุณภาพชีวิตดีขึ้น มีความสุขมากยิ่งขึ้นนั่นเอง 3.2) ด้านการพัฒนาสภาพแวดล้อมทางสังคม จากการระดมความคิดของผู้เชี่ยวชาญในครั้งนี้ เห็นด้วยกับผลการวิจัยในเชิงปริมาณและคุณภาพ เพราะการนำนโยบายประชารัฐเข้ามามีบทบาทในการพัฒนาในด้านสภาพแวดล้อมทางสังคมนั้น ส่งผลทำให้การปราบปรามผู้มีอิทธิพลในท้องถิ่นที่มีชัดเจน รัศม และสามารถจัดการกับการทุจริตคอร์รัปชันนั้นได้อย่างจริงจัง ทำให้ประชาชนมีความสมานฉันท์ยอมรับการเปลี่ยนแปลงและเห็นคุณค่าของความแตกต่างหลากหลาย และการสร้างความเท่าเทียมเสมอภาคระหว่างคนกลุ่มอิสระต่าง ๆ ของภายในจังหวัด โดยประชาชนในท้องถิ่นมีความสำนึกถึงสิทธิหน้าที่ความรับผิดชอบร่วมกันในฐานะพลเมือง ในการดำเนินงานตามนโยบายฯ ทำให้มีการจัดเวทีเรียนรู้ร่วมกันในระดับหมู่บ้านและตำบลเป็นประจำทุกเดือน ส่งเสริมให้ประชาชนนำข้อมูลบัญชีครัวเรือน เพื่อร่วมกันวิเคราะห์ถึงปัญหาสาเหตุ และแนวทางแก้ไขปัญหา ไปจนถึงการเรียนรู้เพื่อค้นหาทางเลือกในการแก้ปัญหา เป็นกระบวนการสำคัญในการทำให้ครัวเรือนเข้าใจสาเหตุของปัญหาและสามารถริเริ่มการแก้ปัญหาได้เอง ตั้งแต่ระดับครัวเรือนและชุมชนขึ้นมา ทำให้เกิดกระบวนการวางแผนจากล่างขึ้นบนที่สะท้อนปัญหาและความต้องการที่แท้จริงได้ โดยคณะกรรมการหมู่บ้านและสภาองค์กรชุมชนควรร่วมกันสนับสนุนการทำให้เกิดเวทีเรียนรู้สำหรับชุมชน และประสานความร่วมมือให้เกิดความสามัคคีในระดับหมู่บ้านด้วย ในการจัดทำ “แผนชุมชน” ตามโครงการ โครงการ “บำบัดทุกข์ บำรุงสุข แบบ ABC และความรับผิดชอบต่อที่มีต่ออนุชนรุ่นหลัง ทำให้เกิดประเพณีท้องถิ่นที่สำคัญหลายประเพณี ความอุดมสมบูรณ์ของฐานทรัพยากรและความหลากหลายทางชีวภาพ และมีคุณภาพสิ่งแวดล้อมที่ดี มีการพึ่งพาอาศัยกันระหว่างป่าไม้ ทะเล และมีมลพิษที่ลดลง สร้างความโปร่งใสและความยุติธรรมในสังคมและในเมื่อคนมีคุณภาพชีวิตที่ดีขึ้น ทำให้สังคมย่อมมีสงบสุข และเป็นหนทางสู่การสร้างสังคมคุณภาพ 3.3) ด้านการเสริมสร้างศักยภาพการพัฒนาของภูมิภาคและชนบท จากการระดมความคิดของผู้เชี่ยวชาญในครั้งนี้ เห็นด้วยกับผลการวิจัยในเชิงปริมาณและคุณภาพ เพราะควรมีการเสริมสร้างศักยภาพการพัฒนาของภูมิภาคและชนบทเพราะเมื่อนาน นโยบายประชารัฐมาปฏิบัติแล้วก็ส่งผลต่อการพัฒนาท้องถิ่นมาก ภูมิภาคและชนบทที่มีความเจริญเติบโตทางเศรษฐกิจไปอย่างมาก มีวัฒนธรรมที่คึกคัก ที่ควรแก่การ

อนุรักษ์ มีทรัพยากรทางธรรมชาติที่เป็นสมบัติล้ำค่ามากกว่าตึก อาคาร บ้าน เรือนต่าง ๆ ประชาชนไม่
 ว่าจะเป็นภูมิภาคหรือชนบทที่มีการสนับสนุนศักยภาพและโอกาสการพัฒนาคนอย่างเท่าเทียมกัน มีการ
 พัฒนาทางสังคมอย่างเสมอภาค และนั่นก็หมายความว่าในด้านการพัฒนาประสิทธิภาพทางเศรษฐกิจก็
 จะมีการพัฒนาซึ่งกันและกันระหว่างภูมิภาคและชนบทที่มีการพัฒนาอย่างสัมพันธ์กันแบบการพึ่งพา
 อาศัยกันนั่นเอง 3.4) ด้านการพัฒนาสมรรถนะและประสิทธิภาพของระบบเศรษฐกิจ จากการระดม
 ความคิดของผู้เชี่ยวชาญในครั้งนี้ เห็นด้วยกับผลการวิจัยในเชิงปริมาณและคุณภาพ เพราะการพัฒนา
 ท้องถิ่นในจังหวัดชุมพร ทำให้ระบบเศรษฐกิจของจังหวัดชุมพรดีขึ้น โดยเฉพาะภาคเกษตรกรรมที่
 ประชาชนกว่า 80% ได้ประกอบสวนยางพาราทั้งสิ้น ซึ่งปัจจุบันราคายางพาราก็ยังตกต่ำอยู่เช่นเดิมมี
 ได้มีการพัฒนาเปลี่ยนแปลงแต่อย่างใด ดังนั้นต้องมีการพัฒนาในด้านนี้รัฐต้องมีนโยบายที่ผลกระทบมา
 ให้กับองค์กรปกครองส่วนท้องถิ่นและประชาชนมากกว่า โดยรัฐบาลจะเข้ามาลงทุนจ่ายเงินร่วมใน
 โครงการประชารัฐเพื่อแก้ปัญหาระบบเศรษฐกิจก็จริงอยู่ แต่ก็ต้องเป็นไปตามเงื่อนไขการทำงานที่ได้
 ตามเป้าหมาย รัฐบาลจึงจะจ่ายงบประมาณแผ่นดินให้ผู้ทำงานในโครงการประชารัฐเท่านั้น จึงถือว่า
 ประชาชน ภาครัฐ และภาคเอกชนต้องมารับความเสี่ยง ความรับผิดชอบต่อเศรษฐกิจภายในจังหวัดของ
 ตนเองร่วมกัน เช่น ปัญหาราคายางพารา ถ้ารัฐบาลกำหนดเป้าหมายไว้ว่าชาวสวนยางจะต้องขายยางได้
 ที่ราคา กิโลกรัมละ 45-50 บาท โดยรัฐเป็นผู้ออกกฎระเบียบและกำหนดเป้าหมายในสัญญาต่าง ๆ แต่
 ภาคเอกชน นักลงทุนที่เกี่ยวข้องต้องมาช่วยทำงานเพื่อชาวสวนยางให้ได้ราคายางตามเป้าหมายที่ตั้งไว้ หรือ
 เกิดขาด ถ้านักลงทุนที่เข้าร่วมโครงการประชารัฐทำได้สำเร็จ รัฐบาลก็จะจ่ายเงินให้ตามสัญญา แต่ถ้า
 ทำไม่ได้ตามเป้าหมายในสัญญา รัฐก็ไม่ต้องจ่ายอะไรเลย และความเดือดร้อนก็ยังอยู่กับชาวสวน
 ยางพาราอยู่เหมือนเดิม 3.5) ด้านการจัดการทรัพยากรธรรมชาติและสิ่งแวดล้อม จากการระดม
 ความคิดของผู้เชี่ยวชาญในครั้งนี้ เห็นด้วยกับผลการวิจัยในเชิงปริมาณและคุณภาพ เพราะจังหวัด
 ชุมพรมีระบบการจัดการที่มีคุณภาพและประสิทธิภาพที่ดีอยู่แล้ว แต่อาจจะขาดการสนับสนุนให้เป็น
 รูปธรรมเสียมากกว่า เมื่อมีนโยบายประชารัฐเข้ามาก็เป็นปัจจัยที่กระตุ้นให้มีงบประมาณมาสนับสนุน
 ให้โครงการต่าง ๆ ในการจัดการทรัพยากรธรรมชาติและสิ่งแวดล้อมให้ดำเนินการไปได้อย่างชัดเจนมาก
 ขึ้น จึงมีความคิดเห็นที่สอดคล้องกับผลการศึกษาวิจัยทั้งในเชิงปริมาณและเชิงคุณภาพเป็นอย่างยิ่งว่า
 นโยบายประชารัฐมีความสัมพันธ์ต่อการพัฒนาจังหวัดชุมพร โดยมีบทบาทส่งผลให้ทุกคนทุกฝ่ายใน
 จังหวัด สามารถร่วมกันกำหนดควบคุมการใช้และอนุรักษ์ทรัพยากรธรรมชาติและสิ่งแวดล้อมควบคู่
 ไปด้วยการพัฒนาเศรษฐกิจได้อย่างสมดุล และการสร้างระบบการบริหารจัดการให้ชุมชนในพื้นที่ซึ่งใช้
 ประโยชน์จากทรัพยากรธรรมชาติได้มีส่วนร่วมในการตัดสินใจและการกำหนดแนวทางการ
 ดำเนินงานของภาครัฐที่จะส่งผลกระทบต่อสภาวะแวดล้อมและคุณภาพชีวิตของคนในพื้นที่ทำให้มี
 โครงการต่าง ๆ ที่มีส่วนในการจัดการทรัพยากรธรรมชาติและสิ่งแวดล้อมอย่างหลากหลายตามผลการ

ศึกษาวิจัย 4) ข้อเสนอแนะอื่น ๆ เกี่ยวกับนโยบายประชารัฐหรือการพัฒนาท้องถิ่นในจังหวัดชุมพร นอกจากผลการศึกษาวิจัยทั้งในเชิงปริมาณและเชิงคุณภาพ ที่ได้มีการวิเคราะห์ถึงข้อเสนอแนะที่เกี่ยวกับนโยบายประชารัฐที่มีต่อการพัฒนาท้องถิ่นในจังหวัดชุมพรนั้น จากการระดมความคิดเห็นของกลุ่มมีความคิดเห็นที่สอดคล้องกับตามผลการศึกษาวิจัยดังกล่าว ที่ได้นำเสนอถึงความหลากหลายของผลสำเร็จต่อการนำนโยบายประชารัฐมาประยุกต์ใช้ทั้งสิ้น ดังนั้นจากความคิดเห็นของการระดมกลุ่มฯ ขอนำเสนอข้อเสนอแนะอื่น ๆ เกี่ยวกับนโยบายประชารัฐมาพัฒนาให้เกิดความต่อเนื่อง หรืออาจจะเรียกว่ากุญแจที่จะไขประตูสู่ความสำเร็จของภารกิจที่นำนโยบายประชารัฐมาใช้ต่อการพัฒนาท้องถิ่นในจังหวัดชุมพร ว่าต้องมีองค์ประกอบอีก 3 ประการคือ 4.1) นโยบายที่ดี มีประสิทธิภาพ และการจัดสรรงบประมาณที่เพียงพอในการดำเนินการตามนโยบายที่อำนวยการประ โยชน์ ที่ได้วางแผน 4.2) การนำนโยบายไปปฏิบัติอย่างจริงจัง มีประสิทธิผล และการประเมินผลการทำงาน รับรู้ถึงปัญหาและสภาพความเป็นไป สามารถติดตามความเคลื่อนไหวว่าภารกิจที่มอบหมายไปนั้น ได้ถูกนำไปปฏิบัติได้อย่างถูกต้องเป็นรูปธรรมหรือไม่ เพื่อสามารถกำหนดกลยุทธ์และแก้ไขปรับปรุง เพิ่มเติมได้อย่างมีประสิทธิภาพ 4.3) การวัดผลที่เกิดขึ้นอย่างต่อเนื่องและเป็นระบบว่าการดำเนินการตามนโยบายขององค์กรปกครองส่วนท้องถิ่น เมื่อนำไปปฏิบัติอย่างเป็นรูปธรรมแล้ว ผลที่เกิดขึ้นส่งผลทางด้านบวกหรือลบ ต่อทัศนคติที่ประชาชนมีต่อคณะผู้บริหารและรัฐบาล ซึ่งหากเราสามารถสร้างกลไกที่จะควบคุม ติดตาม ตรวจสอบและประเมินผลการทำงานขององค์กรปกครองส่วนท้องถิ่น ให้สามารถปฏิบัติหน้าที่ได้อย่างมีประสิทธิภาพตามนโยบายภาครัฐที่ได้วางแผนไว้ รวมถึงสร้างสามารถสำรวจดัชนีชี้วัดความพึงพอใจของประชาชน อันเป็นผลสะท้อนสืบเนื่องจากการดำเนินการนโยบายไปสู่การปฏิบัติ ว่ามีผล กระทบต่อชีวิตความเป็นอยู่ของเขาอย่างไร ชอบหรือไม่ ก็จะเป็นข้อมูลที่ทรงคุณค่าของผู้บริหาร ระดับสูงที่ชาญฉลาด ในการใช้ข้อมูลดังกล่าวเป็นเครื่องมือประกอบการตัดสินใจ วางแผน กำหนด ยุทธศาสตร์ในการดำเนินการได้อย่างมั่นใจว่า จะประสบความสำเร็จตามจุดมุ่งหมายอย่างแน่นอน

กลุ่มที่ 2 ประกอบไปด้วย 1) นายสุริยา จามพัฒน์ ตำแหน่ง ปลัดอำเภอละแม เป็นผู้แทนนายอำเภอในจังหวัดชุมพร 2) นายสุทธิชัย เอมชม ตำแหน่ง ท้องถิ่นอำเภอทุ่งตะโก เป็นผู้แทนท้องถิ่นอำเภอในจังหวัดชุมพร 3) นายอัชฌา แดงกนิษฐ์ ตำแหน่ง นายกเทศมนตรีเมืองหลังสวน เป็นผู้แทนจากนายกองค์กรปกครองส่วนท้องถิ่นชุมพร 4) นายชนะ เกิดเนตร ตำแหน่ง สมาชิกสภาองค์การบริหารส่วนจังหวัดชุมพร เป็นผู้แทนสมาชิกสภาองค์การบริหารส่วนท้องถิ่นชุมพร 5) นางสาวอรุโณทัย พุ่มขจร ตำแหน่ง นักประชาสัมพันธ์องค์การบริหารส่วนจังหวัดชุมพร เป็นผู้แทนข้าราชการองค์กรปกครองส่วนท้องถิ่นจังหวัดชุมพร 6) นางสาวสุจิตรา พุทธิพิลันธน์ ตำแหน่ง ประธาน

คณะกรรมการพัฒนาและขับเคลื่อนนโยบายแบบมีส่วนร่วมอำเภอท่าชะเป็นผู้นำแทนภาคประชาชนในจังหวัดชุมพร ได้แสดงความคิดเห็นว่า

1. จากผลการวิจัยเชิงปริมาณและคุณภาพพบว่า นโยบายประชารัฐที่มีอิทธิพลการพัฒนาท้องถิ่นในจังหวัดชุมพร มีจำนวน 7 ด้านตามผลการวิจัยที่ได้นำเสนอในเอกสารซึ่งในความคิดของท่านแล้วเห็นด้วยกับผลการวิจัยข้างต้นส่งผลต่อการพัฒนาท้องถิ่นท้องถิ่นในจังหวัดชุมพรหรือไม่ อย่างไรก็ตาม จากการระดมความคิดเห็นกลุ่มในครั้ง นโยบายประชารัฐ จะทำงานร่วมทั้งทั้งภาครัฐ ภาคเอกชน ภาคประชาสังคม เป็นการรวมพลังกันในการขับเคลื่อนบ้านเมือง นั้นเองแต่ในการนำนโยบายประชารัฐเข้ามามีอิทธิพลต่อการพัฒนาท้องถิ่นในจังหวัดชุมพรนั้น จาก 7 ด้าน ดังกล่าว มีมุมมองทางความคิดเห็นดังนี้ 1) ด้านการให้หลักประกันสิทธิเสรีภาพ จากการระดมความคิดเห็นในครั้ง ด้านการให้หลักประกันสิทธิเสรีภาพ เห็นด้วยกับผลงานวิจัยในเชิงปริมาณและเชิงคุณภาพ เพราะนโยบายประชารัฐ มีความมุ่งหวังของกรอบนโยบาย คือการปิดจุดอ่อนของนโยบายประชานิยมดังกล่าว โดยตัวสาระสำคัญของนโยบายประชารัฐ จะอยู่ที่การใช้อำนาจของรัฐ เพื่อประโยชน์ของประชาชนเป็นสำคัญมากกว่า นโยบายประชารัฐ จึงมิได้มุ่งเน้นที่การสร้างความนิยมชมชอบของประชาชนในระยะสั้นเป็นหลัก เพราะนโยบายที่ประชาชนให้ความนิยมชมชอบ อาจจะมีผลเสียตามมาในอนาคตก็เป็นได้ และไม่ได้ให้ความสำคัญในเรื่องของแหล่งที่มาของอำนาจว่าจะเป็นประชาธิปไตยหรือไม่อีกด้วย ขอเพียงแต่ผลประโยชน์ของการดำเนินนโยบายให้ตกอยู่กับประชาชนก็พอ ดังนั้นในความคิดเห็นของกลุ่มฯ จึงมีความคิดเห็นที่ไม่สอดคล้องกับผลการวิจัยดังกล่าว โดยขอแสดงความคิดเห็นว่า แท้จริงแล้วรัฐได้ให้สิทธิทางกฎหมายให้ประชาชนมีอำนาจก็จริงอยู่ แต่ไม่ได้หมายความว่าประชาชนมีเสรีภาพในทุก ๆ เรื่อง หรืออาจจะพูดได้ว่า นโยบายประชารัฐไม่ได้ให้ความเป็นประชาธิปไตยอย่างแท้จริง แต่อย่างไรแล้วก็ถือว่าส่งผลดีต่อการพัฒนาท้องถิ่นในจังหวัดชุมพรให้เข้าไปทิศทางที่ดีขึ้น จากความเข้าใจผิดในส่วนนี้ทำให้ประชาชนมีความตระหนักถึงการมีสิทธิในการร่วมคิด ร่วมทำ มากยิ่งขึ้น เพราะมีความเข้าใจว่าตนเองมีสิทธิเสรีภาพในการร่วมในขั้นตอนการพัฒนาท้องถิ่น มีสิทธิวิพากษ์วิจารณ์การดำเนินงานภาครัฐได้ โดยมีกฎหมายรับรองสิทธิในการรับข้อมูล และรองรับสิทธิประชาชนในการร้องขอให้รัฐจัดประชาพิจารณา อีกทั้งประชาชนก็สามารถตรวจสอบการทำงานของรัฐได้ โดยมีกฎหมายพิทักษ์สิทธิประชาชนต่อการกระทำของหน่วยงานของรัฐได้ด้วย ภาครัฐเองก็มีความรู้สึกว่าเวลาปฏิบัติงานก็สามารถดำเนินการขับเคลื่อนตามแผนการได้เต็มที่เช่นกัน เพราะถือว่ามีความสอดคล้องกับความต้องการของประชาชน ทำให้ จังหวัดชุมพร เกิดการพัฒนาจึงถือว่าส่งผลลัพธ์ที่ไปเป็นในทิศทางดีก็ถือว่าใช้ได้แล้ว 2) ด้านการจัดการแก้ไขความขัดแย้งในสังคมด้วย สันติวิธี จากการระดมความคิดเห็นในครั้ง ด้านการจัดการแก้ไขความขัดแย้งในสังคมด้วยสันติวิธี เห็นด้วยกับผลงานวิจัยในเชิงปริมาณและเชิงคุณภาพ โดยนโยบายนี้จะช่วยลดปัญหา

ความเหลื่อมล้ำในการเข้าถึงการบริการของรัฐ และกระบวนการทางกฎหมายต่าง ๆ ในสังคมของจังหวัดชุมพร ได้ดีขึ้น ซึ่งจากสถานการณ์ทางการเมืองของประเทศไทยที่ผ่านมาสภาพสังคมเกิดความแตกแยก คนจำนวนมากภายใน จังหวัดชุมพร ที่มีทัศนคติด้านการเมือง การปกครอง เศรษฐกิจ และสังคมวัฒนธรรมที่มีความเห็นต่างกัน จึงเกิดความขัดแย้งกัน ต่อมาเมื่อมีนโยบายประชารัฐเข้ามาสู่ท้องถิ่นทั่วทุกอำเภอ ตำบล และชุมชน ที่สร้างความจริงจัง และมาตรการที่รัดกุม ทำให้เกิดความเข้าใจกับความขัดแย้ง ทำให้สังคมสามารถเรียนรู้หรือแก้ไขความขัดแย้งได้ โดยอาศัยการนำหลักความร่วมมือกันมาใช้ในการสร้างความสัมพันธ์ของมวลมนุษยและสันติวิธี โดยปฏิเสธวิธีการใช้ความรุนแรงทุกรูปแบบ ซึ่งรวมถึงการไม่ตอบโต้อีกฝ่ายโดยใช้ความรุนแรง แม้ว่าจะถูกกระทำด้วยความรุนแรงก็ตาม เนื่องจากจากการระดมความคิดเห็นในกลุ่มๆ พบว่า การใช้สันติวิธีในการแก้ปัญหาความขัดแย้งในสังคมจังหวัดชุมพรนั้น แนวทางที่เด่นชัดที่สุดได้แก่ การเจรจาไกล่เกลี่ยกันเองระหว่างคู่พิพาทหรือโดยมีคนกลางซึ่งเป็นบุคคลที่ช่วยในกระบวนการไกล่เกลี่ยและไม่ได้ทำหน้าที่ตัดสินชี้ขาดแต่จะเป็นผู้กำกับการเจรจาให้ดำเนินไปได้อันจะนำไปสู่ทางออก คือการยุติความขัดแย้ง และทำให้ได้ผลลัพธ์ที่น่าจะเป็นไปในลักษณะที่ทั้งสองฝ่ายต่างชนะ ต่างฝ่ายต่างก็เข้าใจซึ่งกันและกัน จนกลายเป็นมิตรภาพที่ก่อเกิดความสามัคคีภายในจังหวัด ซึ่งนำมาสู่ความหลากหลายของโครงการที่เกิดขึ้นมาจากความขัดแย้งในการพัฒนาท้องถิ่นของจังหวัดชุมพร ในปัจจุบัน 3) ด้านการสร้างเสริมสมรรถนะของประชาชนและพลังทางสังคม จากการระดมความคิดเห็นในครั้ง ด้านการสร้างเสริมสมรรถนะของประชาชนและพลังทางสังคม เห็นด้วยกับผลงานวิจัยในเชิงปริมาณและเชิงคุณภาพ เพราะเป็นตัวแปรทำให้ทำให้เกิดผู้นำที่มีความรู้ความเข้าใจและมีวิสัยทัศน์กว้างไกลในด้านการแก้ไขปัญหาและพัฒนาสังคมของชุมชนเพิ่มมากขึ้น ซึ่งสังเกตได้จากประชาชนในจังหวัดชุมพร เริ่มมีความสำนึกรักบ้านเกิด ริเริ่มรู้จักการมีส่วนร่วมกับหน่วยงานของรัฐมากขึ้น ทำให้ระบบการบริหารงานมีประสิทธิภาพและประสิทธิผลมากขึ้น รวมทั้งการให้หลักประกันความเสมอภาคและเสรีภาพในการแข่งขัน ทำให้เกิดความโปร่งใสตลอดจนการยึดหลักการและเหตุผลในการตัดสินใจที่เกี่ยวข้องกับสาธารณชน ซึ่งบในมุมมองของการระดมความคิดเห็นนั้น ได้เล็งเห็นความสำคัญในเรื่องของการปลูกจิตสำนึกให้ประชาชนในท้องถิ่นเกิดจิตสำนึกรักบ้านเกิด ที่ส่งผลทำให้ประชาชนมีความรู้สึกว่าเป็นเจ้าของท้องถิ่นที่อยู่อาศัย จึงทำให้สะท้อนถึงความกระตือรือร้นในการร่วมมือในการนำไปปฏิบัติก่อให้เกิดเป็นพลังทางสังคมที่มีคุณภาพต่อการตัดสินใจ ในการร่วมคิด ร่วมทำ ร่วมพัฒนาท้องถิ่น กล่าวคือ เกิดความรอบคอบในการตัดสินใจมากขึ้น และยังช่วยให้เกิดทางเลือกใหม่ในการพัฒนาท้องถิ่น ทำให้การตัดสินใจดังกล่าวนี้ เกิดการยอมรับมากขึ้น ซึ่งประชาชนมีความรู้สึกว่ารัฐพร้อมช่วยเหลือ สนับสนุน และอำนวยความสะดวกในการดำรงชีวิตมากขึ้น ประชาชนก็ต้องดำเนินการตามสิทธิหน้าที่ของประชาชนในการช่วยเหลือรัฐโดยการดำเนินการตามนโยบายประชารัฐอย่างเต็มที่

เช่นกัน 4) ด้านการสร้างภาคีเพื่อการพัฒนา จากการระดมความคิดเห็นในครั้ง ด้านการสร้างภาคีเพื่อการพัฒนา เห็นด้วยกับผลงานวิจัยในเชิงปริมาณและเชิงคุณภาพ เพราะนโยบายรัฐบาลไม่ว่าจะในประเด็นส่วนไหนก็จะต้องนำมาขับเคลื่อนภาคประชาสังคมที่รวมตัวกันเพื่อสร้างภาคีเครือข่าย เพื่อพัฒนาอย่างแน่นอน แต่ถ้าถามว่ากลุ่มไหน เครือข่ายไหนที่เข้มแข็งจะเข้ามาเชื่อมโยงการทำงานกับภาครัฐได้อย่างไร อันนี้ก็น่าคิดมากกว่าโดยอย่างไรให้มีการเริ่มต้นสำรวจหรือลงพื้นที่บางจุดก่อนก็ไม่เป็นไร แต่เป้าหมายคือต้องทำทั้งจังหวัด ทำให้ประชาชนมีรายได้เพิ่มขึ้น จึงทำให้ภาคีเครือข่ายทุกภาคส่วนย่อมมีบทบาทของตัวเองกันอยู่แล้ว ภายใต้เงื่อนไขของความพยายามอย่างเดียวกัน ก็คือ “สร้างชุมชนท้องถิ่นที่สามารถจัดการตัวเองได้” นี่คือเป้าหมายของภาคีภาคประชาสังคมเพื่อการพัฒนา ดังนั้นการสร้างภาคีเพื่อการพัฒนาจึงมีอิทธิพลต่อการพัฒนาท้องถิ่นของจังหวัดชุมพรอย่างแน่นอน การพัฒนาร่วมตัวกันทั้งภาครัฐ ภาคเอกชน และภาคประชาชนที่แข็งแกร่งเป็นอย่างมาก และถือว่าเป็นแกนนำในการเดินทางเชื่อมโยงและมีส่วนร่วมเป็นจังหวัดขับเคลื่อนหลัก ซึ่งเป็นแนวคิดการขยายเครือข่ายโดยชุมชนสู่การปฏิบัติในระดับต่าง ๆ ทั้งระดับจังหวัด ระดับกลุ่มจังหวัด ระดับภูมิภาค ภาคใต้ ได้ประสานงานกับ “ศูนย์ประสานงานภาคีพัฒนาจังหวัดชุมพร” โดยเปิดโอกาสให้องค์กรภาคประชาชน ภาคเอกชน หรือกลุ่มงานภาครัฐที่มีเป้าหมายร่วมกัน มารวมตัวกันด้วยความสมัครใจ โดยมีความสัมพันธ์แนบแน่น มีความเสมอภาค และเรียนรู้ร่วมกันอย่างต่อเนื่องรวมทั้งส่งเสริมสนับสนุนให้มีเวทีแลกเปลี่ยนเรียนรู้ระดับต่าง ๆ จนกระทั่งสามารถนำไปพัฒนาต่อยอดเป็น โครงการดี ๆ ที่ทำให้พื้นที่ที่อาศัยอยู่อาศัย มีการรวมกลุ่ม ร่วมคิด ร่วมทำ ร่วมพัฒนาฐานข้อมูลชุมชน สามารถกำหนดแนวทางและกิจกรรมการพัฒนาของชุมชนที่ยึดหลักการพึ่งพาตนเองได้ด้วยการคำนึงถึงศักยภาพทรัพยากร ภูมิปัญญา วิถีชีวิต วัฒนธรรมและสิ่งแวดล้อมในท้องถิ่น 5) ด้านการปรับคุณภาพการมีส่วนร่วมในการพัฒนา จากการระดมความคิดเห็นในครั้ง ด้านการปรับคุณภาพการมีส่วนร่วมในการพัฒนา เห็นด้วยกับผลงานวิจัยในเชิงปริมาณและเชิงคุณภาพ เพราะว่่านโยบายภาครัฐที่เกิดขึ้นจะมีอยู่ 2 รูปแบบที่สำคัญ คือ รูปแบบแรก คือ กลุ่มนโยบายที่ดูแลกลุ่มรากหญ้าโดยตรง ไม่ว่าจะอยู่ในรูปของการอัดฉีดเงินกองทุนหมู่บ้านหรือมาตรการส่งเสริมความเป็นอยู่ในระดับตำบล ซึ่งเป็นมาตรการดูแล สนับสนุนแบบเฉพาะเจาะจงลงไปให้กับกลุ่มประชาชน และในระดับพื้นที่ รูปแบบที่สอง คือ กลุ่มนโยบายที่สนับสนุนภาคธุรกิจ เพื่อลดปัญหาผลผลิตคงค้าง ก่อให้เกิดการผลิต การจ้างงาน การลงทุนระลอกใหม่ ตัวอย่างของนโยบายในรูปแบบที่สอง เช่น มาตรการยกเว้นภาษีสำหรับรายได้ที่จ่ายไปเพื่อซื้อสังหาริมทรัพย์ มาตรการลดหย่อนภาษี 15,000 บาท สำหรับการซื้อสินค้าและบริการในช่วงปลายปีที่ผ่านมามี เป็นต้น ทั้งสองรูปแบบจะให้ผลประโยชน์ต่อประชาชนในระดับที่ต่างกัน โดยนโยบายรูปแบบแรกจะให้ผลกระทบโดยตรงอย่างเต็มเม็ดเต็มหน่วยมากกว่าเนื่องจากการให้การช่วยเหลือกับกลุ่มประชาชนโดยตรง ในขณะที่นโยบายรูปแบบที่สอง จะให้ประโยชน์กับประชาชน

ทางอ้อม ผ่านการสนับสนุนภาครัฐกิจ นั่นคือ ประชาชนจะได้รับผลประโยชน์หลังจากที่ธุรกิจได้รับผลประโยชน์แล้ว และผลประโยชน์ที่ประชาชนได้รับจะมากหรือน้อย ขึ้นกับว่าภาคธุรกิจนำผลประโยชน์ที่ได้ มาต่อยอดสร้างการผลิต จ้างงานและลงทุนเพิ่มมากน้อยเพียงใดนั่นเอง 6) ด้านการส่งเสริมท้องถิ่นให้มีส่วนร่วมในการพัฒนา จากการระดมความคิดเห็นในครั้ง ด้านการส่งเสริมท้องถิ่นให้มีส่วนร่วมในการพัฒนา เห็นด้วยกับผลงานวิจัยในเชิงปริมาณและเชิงคุณภาพ เพราะว่าด้านนี้มีบทบาทในการช่วยแก้ปัญหาที่รัฐบาลทุกรัฐบาลมักถูกกล่าวหาว่ารัฐบาลทำอยู่ฝ่ายเดียว โดยที่ประชาชนไม่มีส่วนร่วมรัฐบาลไม่รับฟังปัญหาหรือความต้องการของประชาชนอย่างแท้จริง รัฐบาลทำแล้วประชาชนไม่พอใจหรือรัฐบาลทำอย่างหนึ่งแต่ประชาชนต้องการอีกอย่างหนึ่ง ทำแล้วแทนที่จะเป็นผลดี กลับมีความขัดแย้งหรือความไม่พอใจเกิดขึ้น ซึ่งต้องยอมรับความจริงว่าที่ผ่านมารัฐบาลทุกรัฐบาลมักจะทำอะไรโดยไม่ยอมให้ประชาชนเข้าไปมีส่วนร่วม เพราะถือว่าเป็นหน้าที่ของรัฐบาลหรือหน่วยงานของรัฐ ประชาชนไม่เกี่ยว ประชาชนมีหน้าที่เป็นผู้รับเพียงอย่างเดียว นอกจากนี้ รัฐบาลยังเห็นว่าหากให้ประชาชนเข้าไปมีส่วนร่วม จะทำให้ทำงานยากขึ้น รัฐบาลหรือหน่วยงานของรัฐจะทำอะไรตามความคิดตนเองก็ทำได้ยาก ขณะเดียวกันประชาชนก็จะรับรู้หรือตรวจสอบการทำงานของรัฐบาลได้ง่ายขึ้น การทุจริตคอร์รัปชันก็ทำได้ยากขึ้น 7) ด้านการเสริมสร้างศักยภาพขององค์กรพัฒนาเอกชนและองค์กรประชาชน จากการระดมความคิดเห็นในครั้ง ด้านการส่งเสริมศักยภาพขององค์กรพัฒนาเอกชนและองค์กรประชาชน เห็นด้วยกับผลงานวิจัยในเชิงปริมาณและเชิงคุณภาพ เพราะจากแผนยุทธศาสตร์การพัฒนาของจังหวัดชุมพร ได้มีโครงการจังหวัดพบประชาชนจังหวัดชุมพรมานานแล้ว มีก่อนที่นโยบายประชารัฐจะเข้าดำเนินการเสียอีก เพียงแต่นโยบายประชารัฐมีส่วนช่วยทำให้เกิดการพัฒนาที่เพิ่มศักยภาพของ โครงการเดิม ๆ ที่มีอยู่ให้มีผลสัมฤทธิ์เพิ่มมากขึ้น ไปอีกก็เท่านั้น ในส่วนของความคิดเห็นของกลุ่มฯ นั้นยอมรับผลการศึกษาวินิจฉัยและเห็นด้วยกับการสำรวจในเชิงคุณภาพที่ได้กล่าวถึงการบูรณาการทำงานร่วมกันระหว่างหลายหน่วยงานในจังหวัดชุมพร ที่เกี่ยวข้องโดยอ้อมจะมีจุดเริ่มต้นของแบบเครือข่ายการทำงานที่มีความเหมาะสม ดังนั้นจึงควรเริ่มจากการทำความเข้าใจ กระบวนการและขั้นตอนของกิจกรรมที่จะทำให้เกิดบริการ ดังกล่าวอย่างมีประสิทธิภาพ ซึ่งหมายถึงการคลี่คลายกระบวนการให้บริการทั้งหมดโดยละเอียดเพื่อให้ทราบถึงระดับการมีส่วนร่วมของแต่ละหน่วยงาน ในแต่ละขั้นตอน ก่อนที่จะสามารถตัดสินใจคัดเลือกภารกิจที่ต้องดำเนินการโดยอาศัยรูปแบบความร่วมมือแบบเครือข่าย และมีการกำหนดรูปแบบการทำงานร่วมกัน ได้อย่างเหมาะสม โดยมีประเด็นสำคัญที่จะต้องคำนึงถึงคือ การกำหนดเป้าหมายของภารกิจให้เห็นถึงผลผลิตที่จะต้องนำเสนอต่อประชาชนผู้รับบริการ และผลลัพธ์สุดท้ายในเชิงคุณค่าสาธารณะ ที่จะเกิดกับประชาชน

2. ท่านเห็นว่ายุทธศาสตร์อื่น ๆ ของนโยบายประชารัฐที่มีอิทธิพลการพัฒนาท้องถิ่นในจังหวัดชุมพรนอกจาก 7 ด้านข้างต้น หรือไม่ อย่างไร จากการระดมความคิดเห็นในครั้งนี้มี

ความคิดเห็นที่เห็นด้วยกับยุทธศาสตร์ที่จากการสำรวจในเชิงคุณภาพเป็นอย่างมาก จึงขอชื่นชมผู้ศึกษาวิจัยว่าได้มีการตั้งคำถามในการสัมภาษณ์ที่สร้างความเข้าใจในข้อมูลเป็นอย่างดี เป็นแบบสัมภาษณ์ที่มีคุณภาพเลยทีเดียว และขอชื่นชมไปยังผู้ให้ข้อมูลเชิงลึกที่ได้คิดไตร่ตรองในการตอบแบบสัมภาษณ์ในโครงการยุทธศาสตร์ของจังหวัดชุมพร ได้อย่างมีความหลากหลาย ซึ่งในความคิดเห็นกลุ่ม ๆ มีความสนใจใน “ยุทธศาสตร์ในการพัฒนาโครงข่ายการท่องเที่ยวจังหวัดชุมพรและพื้นที่เชื่อมโยง” เพื่อพัฒนาเส้นทางท่องเที่ยวโดยชุมชนภายในจังหวัดชุมพรแบบวงรอบ ซึ่งเป็นการเชื่อมโยงแหล่งท่องเที่ยวโดยไม่คำนึงถึงเฉพาะจุดท่องเที่ยวจุดใดจุดหนึ่ง แต่มุ่งพัฒนาและเชื่อมโยงแหล่งท่องเที่ยวภายในเส้นทางท่องเที่ยวตามระดับศักยภาพของพื้นที่และกิจกรรมที่มีความสอดคล้องสัมพันธ์กัน ถือเป็นความคิดที่ดีที่ผู้ริเริ่มต้นของนโยบายและผู้เสนอความคิดเห็นนี้ ซึ่งภายในกลุ่ม ๆ เห็นว่าจากยุทธศาสตร์นี้ หากมีความเป็นไปได้จริง เสร็จสมบูรณ์แล้ว น่าจะสร้างเม็ดเงินเข้าจังหวัดชุมพรอย่างมหาศาลเลยทีเดียว เนื่องจาก จังหวัดชุมพรของเรามีศักยภาพทั้งในทุด้านอยู่แล้ว โดยเฉพาะการมีส่วนร่วมในการกำหนดเส้นทางท่องเที่ยวภายในจังหวัดชุมพร ที่มีระบบคมนาคมที่หลากหลาย

3. จากการที่รัฐบาลได้นำนโยบายประชารัฐไปปฏิบัติกับองค์กรปกครองส่วนท้องถิ่นในจังหวัดชุมพรท่านเห็นว่าเมื่อดำเนินการตามนโยบายดังกล่าวแล้วมีการพัฒนาหรือไม่อย่างไร ในการระดมความคิดเห็นในครั้งนี้ มีความคิดเห็นว่ามีองค์กรปกครองส่วนท้องถิ่นในจังหวัดชุมพร มีการพัฒนาตามประเด็นดังต่อไปนี้ 1) ด้านการสนับสนุนศักยภาพและโอกาสการพัฒนาของคน จากการระดมความคิดเห็นในครั้งนี้ ในด้านการสนับสนุนศักยภาพและโอกาสการพัฒนาของคน มีความคิดเห็นที่สอดคล้องกับผลการวิจัยเชิงปริมาณและคุณภาพเพราะส่งผลทำให้องค์กรปกครองส่วนท้องถิ่นมีโครงการส่งเสริมกิจกรรมด้านการสร้างเสริมสุขภาพ ร่างกายและจิตใจประชาชนมากขึ้น ดังที่ปรากฏในผลการวิจัยดังกล่าวนี้ เนื่องจากมีความตระหนักถึงทุนทางมนุษย์ของภาคประชาชนที่จะส่งผลการพัฒนาที่ดีมีคุณภาพในอนาคต ตามที่ได้ระบุไว้ในผลการวิจัยเชิงคุณภาพที่ว่า จากนโยบายฯ ทำให้เกิดการเปลี่ยนแปลงที่ดีขึ้นในอนาคต โดยส่งผลให้ประชาชนในท้องถิ่นมีคุณภาพชีวิตดีมีความสุข อันประกอบด้วย 1.1) การพัฒนาคนให้เก่ง โดยทำให้มีความสามารถและรู้จักความสามารถของตนเอง มีแรงจูงใจมุ่งมั่นสู่จุดหมาย สามารถตัดสินใจได้ แก้ปัญหาเป็น แสดงออกได้อย่างเหมาะสม มีความยืดหยุ่น และมนุษย์สัมพันธ์ดีกับคนอื่น 1.2) การพัฒนาคนให้ดี โดยทำให้รู้จักควบคุมอารมณ์ตนเองได้ แสดงออกได้เหมาะสมกับบุคคล โอกาสและสถานที่ รู้จักเห็นอกเห็นใจคนอื่น มีความรับผิดชอบ รู้จักการให้และการรับ รู้จักยอมรับผิดให้อภัย และเห็นแก่ประโยชน์ส่วนรวม 1.3) การพัฒนาคนให้มีความสุข โดยทำให้ทุกคนมีความภาคภูมิใจในตัวเอง เห็นคุณค่าและมีความเชื่อมั่นตนเอง พอใจชีวิต มองโลกในแง่ดี มีอารมณ์ ชัน มีความสงบทางใจ รู้จักการผ่อนคลาย กิจกรรมเสริมความสุข 2) ด้านการพัฒนาสภาพแวดล้อมทางสังคม จากการระดมความคิดเห็นในครั้งนี้ ในด้านการ

พัฒนาสภาพแวดล้อมทางสังคมของจังหวัดชุมพร มีความคิดเห็นที่สอดคล้องกับผลการวิจัยเชิงปริมาณและคุณภาพที่ได้กล่าวถึง องค์ประกอบส่วนท้องถิ่นในจังหวัดชุมพรว่าส่งผลทำให้มีนโยบายแก้ไขปัญหาความเดือดร้อนในด้านสาธารณสุขไปอย่างรวดเร็ว อย่างทันถ่วงนี้มากยิ่งขึ้น โดยมีการผลักดันให้ประชาชนในท้องถิ่นอาสาเป็นตัวแทนในหน่วยงานของทางราชการ เช่น อสม. ที่ดูแลในเรื่องสุขภาพ อพปร. ที่ดูแลในเรื่องความปลอดภัยและอำนวยความสะดวกในด้านๆ อื่น นักปราชญ์ชุมชนที่เป็นที่ปรึกษาในกับท้องถิ่นและผู้แทนสภาราษฎรที่ทำหน้าที่เป็นผู้นำท้องถิ่น เป็นกระบอกเสียงของประชาชนในท้องถิ่นในการร่วมคิด ร่วมทำ ที่สร้างความโปร่งใสและความยุติธรรมในสังคมและในเมื่อคนมีคุณภาพชีวิตที่ดีขึ้น สังคมย่อมมีสงบสุข และเป็นหนทางสู่การสร้างสังคมคุณภาพ กล่าวคือเป็นสังคมแห่งการเรียนรู้ มีความเอื้ออาทรต่อกัน ไม่ทอดทิ้งกัน มีระบบบริหารจัดการสาธารณสุขทั่วถึง มีประสิทธิภาพและครบวงจร โดยมีระบบบริการทางการแพทย์และสาธารณสุขให้ครอบคลุมทั้งการส่งเสริมสุขภาพและการป้องกันโรค ประชาชนมีความมั่นคงในการเป็นเจ้าของที่อยู่อาศัย ประชาชนมีความปลอดภัยในชีวิตและทรัพย์สิน มีความเสมอภาคและศักดิ์ศรีของความเป็นมนุษย์ และการมีหลักประกันด้านรายได้และระบบการออมในช่วงวัยทำงานที่เพียงพอสำหรับช่วงวัยชรา ซึ่งจากที่กล่าวมานี้ในปัจจุบันองค์กรปกครองส่วนท้องถิ่นได้นำไปบรรจุเป็นในโครงการของยุทธศาสตร์การพัฒนา หรือแผนการพัฒนาตำบลของแต่ละท้องถิ่นให้มีความเหมาะสมสอดคล้องกับสภาพสังคมของท้องถิ่น ซึ่งถือได้ว่าเป็นนโยบายที่ดีอีกนโยบายหนึ่งที่ดีว่ามาดูแลภาคประชาชนได้อย่างมีคุณภาพมากขึ้น โดยในบางส่วนก็ได้มีการอาศัยกำลังเสริมของภาคเอกชนที่มาร่วมสนับสนุนอีกด้วย 3) ด้านการเสริมสร้างศักยภาพการพัฒนาของภูมิภาคและชนบท จากการระดมความคิดเห็นในครั้งนี ในด้านการเสริมสร้างศักยภาพการพัฒนาของภูมิภาคและชนบท นั้น ในความคิดเห็นมีความเห็นด้วยที่สอดคล้องกับผลการศึกษาวิจัยในเชิงคุณภาพที่ได้กล่าวถึง การพัฒนาของจังหวัดชุมพรที่ทำให้มีการพัฒนาเปลี่ยนแปลงไปทิศทางที่ดีขึ้น กล่าวคือ เป็นการสร้างช่องทางให้คนส่วนใหญ่ที่อาศัยในส่วนภูมิภาคและชนบทได้รับประโยชน์จากการพัฒนาจังหวัดที่เท่าเทียมกัน โดยการดำเนินการตามนโยบายฯ ส่งผลทำให้ จังหวัดชุมพร มีลักษณะทางสังคมที่เปิดกว้าง ให้ทุกภาคส่วนมีโอกาสได้แสดงความคิดเห็นร่วมกัน โดยเห็นคุณค่าของความแตกต่างอย่างหลากหลาย อย่างเสมอภาคระหว่างคนกลุ่มต่าง ๆ ในสังคม ซึ่งจะมีหน่วยงานของภาครัฐ มาเป็นคนกลางร่วมในการรับฟังความคิดเห็น เช่น อปท. นำความคิดเห็นไปต่อยอดเป็นความต้องการของประชาชน โดยบรรลุเป็นแผนพัฒนา 4 ปี ของท้องถิ่น เป็นต้นทำให้เกิดการมีส่วนร่วมในการพัฒนาพื้นที่ที่สภาพแตกต่างกันได้แลกเปลี่ยนแนวทางการแก้ไขปัญหาหารือกันในแนวราบเป็นหลักอาศัยความสัมพันธ์ระหว่างแกนนำที่เป็นจุดเชื่อมต่อ โดยมีผู้นำท้องถิ่น ได้แก่ กำนัน ผู้ใหญ่บ้าน อสม. และสภาผู้แทนราษฎรเน้นการติดต่อประสานงาน และอาศัยความร่วมมือจากความสัมพันธ์ในแนวระนาบมากกว่าการจัด โครงสร้าง

แบบลำดับขั้นบังคับบัญชาตามแบบราชการ แต่เป็นการอาศัยทุนทางสังคม ที่มีอยู่เดิมในรูปของความสัมพันธ์เชิงเครือญาติ และความสัมพันธ์ฉันท์มิตร ในการประสานงาน และขอความร่วมมือในการเข้าร่วมกิจกรรมการรณรงค์ก่อให้เกิดระบบและกลไกการบริหารเพื่อเปิดโอกาสให้ทุกฝ่ายในสังคมมีส่วนร่วม ในการพัฒนาภูมิภาคและชนบทมีประสานต่อยังภาคอุตสาหกรรมให้หันมาจ้างแรงงานในจังหวัดด้วยกัน 4) ด้านการพัฒนาสมรรถนะและประสิทธิภาพของระบบเศรษฐกิจ จากการระดมความคิดเห็นในครั้งนี้ ในด้านการพัฒนาสมรรถนะและประสิทธิภาพของระบบเศรษฐกิจของจังหวัดชุมพรนั้น เห็นด้วยกับผลการศึกษาวิจัยในเชิงปริมาณและเชิงคุณภาพ เพราะนโยบายสนับสนุนธุรกิจอาจจะส่งผลกระทบต่อในการแข่งขันในระบบเศรษฐกิจ เนื่องจากนโยบายสนับสนุนภาคธุรกิจ ทำให้ธุรกิจได้รับแรงกดดันจากการแข่งขันประชาชนได้รับประโยชน์จากนโยบายดังกล่าว เป็นการแก้ไขปัญหาผลผลิตที่ล้นเกิน ก่อให้เกิดการจ้างงาน การลงทุนใหม่ๆเพิ่มขึ้นซึ่งทางกลุ่มมีความคิดเห็นว่าการทำธุรกิจไม่ให้ขาดทุนเป็นเรื่องยาก แต่ก็ยอมรับในแนวคิดที่จะช่วยส่งเสริมประชาชนว่ามีคุณภาพเพิ่มขึ้น ยกตัวอย่างเช่น จากการส่งเสริมผลิตภัณฑ์โอท็อป ชาวบ้านผลิตเป็น แต่ขายไม่เป็นไม่ได้มีการสอนเรื่องการตลาด ซึ่งก็เป็นหัวใจสำคัญ และจากการสำรวจข้อมูลมาตีแผ่เชิงวิชาการ ได้อย่างชัดเจน สะท้อนถึงผลสัมฤทธิ์โดยละเอียด องค์ประกอบส่วนท้องถิ่นจะต้องพัฒนาสมรรถนะและประสิทธิภาพของระบบเศรษฐกิจต่อไป 5) ด้านการจัดการทรัพยากรธรรมชาติและสิ่งแวดล้อม จากการระดมความคิดเห็นในครั้งนี้ ในด้านการจัดการทรัพยากรธรรมชาติและสิ่งแวดล้อมนั้นมีความคิดเห็นว่าเป็นสำหรับในจังหวัดชุมพร เห็นด้วยกับงานวิจัยเชิงปริมาณและคุณภาพ ว่าส่งผลต่อการพัฒนาท้องถิ่น เพราะเดิมองค์ประกอบส่วนท้องถิ่นจะมีโครงการต่าง ๆ ในการจัดการทรัพยากรธรรมชาติและสิ่งแวดล้อมของในแต่ละท้องถิ่น และเมื่อมีนโยบายประชารัฐเข้ามานั้น ก็มาเป็นตัวกระตุ้นให้โครงการประชารัฐมีการนำมาดำเนินการ ยกตัวอย่างเช่น ธนาคารปู ภูมิปัญญาในการฟื้นฟูทะเลไทยของชาวประมงพื้นบ้าน เพื่อส่งเสริมการอนุรักษ์ปูทะเลที่เป็นสัตว์เศรษฐกิจของชุมพร โครงการเก็บขยะบริเวณริมชายหาด โครงการจัดทำปะการังเทียมเพื่อฟื้นฟูปะการัง โครงการศูนย์เรียนรู้โครงการอันเนื่องมาจากพระราชดำริระดับอำเภอในการขยายผลทฤษฎีเศรษฐกิจพอเพียงและให้ความรู้กับประชาชนทางด้านเกษตรกรรม สังคม และวัฒนธรรมอันดีงามประจำท้องถิ่น เมื่อมีนโยบายประชารัฐเข้ามานั้นก็เสมือนมาเติมเต็มในส่วนระบบการจัดการที่ขาดไป มีการบูรณาการทำงานใหม่ให้เป็นรูปธรรมมากขึ้น จนเกิดประสิทธิภาพและประสิทธิผลที่ดี

4. ท่านมีข้อเสนอแนะอื่น ๆ เกี่ยวกับนโยบายประชารัฐหรือการพัฒนาท้องถิ่นในจังหวัดชุมพร หรือไม่ อย่างไร จากการระดมความคิดเห็นในครั้งนี้ ในมุมมองของกลุ่มฯ ขอหยิบในประเด็นเรื่อง แนวคิดประชารัฐรักสามัคคี ที่เป็นบริษัทที่มีผู้ถือหุ้นแบ่งออกเป็น 5 ส่วนเท่า ๆ กัน คือ เอกชน รัฐ วิชาการ ประชาสังคม และประชาชน การเข้ามาเป็นกรรมการบริษัททำได้ผ่านการซื้อหุ้น

โดยแต่ละกลุ่มมีเพดานในการถือหุ้นได้ไม่เกินร้อยละ 20 เพื่อป้องกันการผูกขาด รูปแบบการดำเนินงาน บริษัทเน้นสร้างรายได้จากการขายสินค้าและบริการ โดยกำไรที่ได้จะนำไปขยายผลต่อไม่ได้แบ่งตามหุ้นขอขึ้นชอบว่าเป็นกรอบเงื่อนไขที่ดีมาก แต่อย่างไรแล้วขอให้ขอเสนอแนะเพิ่มเติมว่า ปัญหาการนิยามตีความว่าใครคือ เอกชน ประชาชน ประชาสังคม หรือนักวิชาการ คงต้องนิยามกันให้รัดกุม เลี่ยงไม่ได้ที่จะต้องทับซ้อนบ้างเพราะบางคนสวมหมวกหลายใบ พ่อค้าก็เป็นประชาชน องค์กรปกครองส่วนท้องถิ่น จังหวัดชุมพร จึงมีโครงการจูงใจ ประชาสัมพันธ์ให้ชัดเจนว่าจะ ไรคือ วิชากิจ เพื่อสังคม กำหนดกติกาไม่ให้เกิดการผูกขาดในบริษัท สังคมก็จะได้ทางเลือกในการพัฒนาเกษตรกรลดความเหลื่อมล้ำ ทำด้วยกันก็ต้องเข้าใจวิถีคิดของกันและกัน รัฐนำมานาน เปิดโอกาสให้เอกชนแสดงฝีมือดูบ้างก็เป็นทางเลือก”

กลุ่มที่ 3 ประกอบไปด้วย 1) นายวิโรจน์ เทพพิทักษ์ ตำแหน่ง นายอำเภอทุ่งตะโก เป็นผู้แทนนายอำเภอในจังหวัดชุมพร 2) นายสุเทพ นูมาศ ตำแหน่ง ท้องถิ่นอำเภอละแมเป็นผู้แทนท้องถิ่นอำเภอในจังหวัดชุมพร 3) นายกฤษณ์ สุขแก้ว ตำแหน่ง นายกองจัดการบริหารส่วนตำบลดอนยาง เป็นผู้แทนจากนายกองค์กรปกครองส่วนท้องถิ่นชุมพร 4) นายชาญศักดิ์ ดันหยงมาสกุล ตำแหน่ง สมาชิกสภาเทศบาลตำบลพะโต๊ะ เป็นผู้แทนสมาชิกสภาองค์กรปกครองส่วนท้องถิ่นชุมพร 5) ว่าที่ร้อยตรี วีริยา กาญจนสงคราม ตำแหน่ง นักวิชาการศึกษาองค์กรบริหารส่วนตำบลทุ่งควายวัด เป็นผู้แทนข้าราชการองค์กรปกครองส่วนท้องถิ่นจังหวัดชุมพร 6) นางจริยา อุดมวิทยาไกร ตำแหน่ง เลขาธิการคณะกรรมการพัฒนาและขับเคลื่อนนโยบายแบบมีส่วนร่วมอำเภอปะทิวเป็นผู้แทนภาคประชาชนในจังหวัดชุมพรได้แสดงความคิดเห็นว่า

1. จากผลการวิจัยเชิงปริมาณและคุณภาพพบว่านโยบายประชารัฐที่มีอิทธิพลการพัฒนาท้องถิ่นในจังหวัดชุมพร มีจำนวน 7 ด้านตามผลการวิจัยที่ได้นำเสนอ ในเอกสารซึ่งในความคิดของท่านแล้วเห็นด้วยกับผลการวิจัยข้างต้นส่งผลต่อการพัฒนาท้องถิ่นท้องถิ่นในจังหวัดชุมพรหรือไม่ อย่างไรก็ตาม จากผลการวิจัยในเชิงปริมาณและคุณภาพในกลุ่มมีความเห็นที่ตรงกันกับผลการวิจัยในครั้งนี้ เพราะปัจจัยต่าง ๆ ที่มีอิทธิพลต่อการพัฒนาท้องถิ่นในจังหวัดชุมพรทั้งหมด โดยจะขออภิปรายในแต่ละด้าน ดังนี้ 1) ด้านการให้หลักประกันสิทธิเสรีภาพ จากการระดมความเห็นในกลุ่มฯ ครั้งนี้ในกลุ่มมีความเห็นที่สอดคล้องกับผลงานวิจัยที่ได้กล่าวถึงโดยในการลงนามในสัตยาบันเพื่อร่วมกันสร้าง “จังหวัดใสสะอาด อำเภอใสสะอาด และองค์กรปกครองส่วนท้องถิ่นใสสะอาด”ของจังหวัดชุมพร โดยกลไกประชารัฐ ทั้งภาครัฐ ภาคเอกสาร ภาคประชาชนในระดับจังหวัด อำเภอท้องถิ่นได้ร่วมกันลงนามเพื่อสร้างความร่วมมือในการป้องกันและปราบปรามการทุจริตจากการจัดซื้อจัดจ้างและการทำโครงสร้างพื้นฐาน รวมทั้งเพื่อให้การบริหารจัดการแผนงาน/โครงการ/งบประมาณ พ.ศ. 2560 ในความรับผิดชอบของผู้ว่าราชการจังหวัด หัวหน้าหน่วยงาน ส่วนราชการใน

สังกัดกระทรวงมหาดไทย นายอำเภอ และผู้บริหารองค์กรปกครองส่วนท้องถิ่นเป็นไปด้วยความโปร่งใส และปราศจากการทุจริต ซึ่งหลักจากประชาชนทราบข้อมูลข่าวทราบ เป็นเหตุผลที่ทำให้ประชาชนเกิดความมั่นใจในการจะเปิดโอกาสให้ตนเองมีส่วนร่วมเข้ามามีบทบาทในการบริหารท้องถิ่นของตนเองมากขึ้น ส่งผลทำให้ประชาชนในจังหวัดชุมพร เข้ามามีบทบาทในการบริหารภาครัฐมากยิ่งขึ้น ทั้งในระดับตำบล อำเภอ และจังหวัด ซึ่งจากการสัมภาษณ์ในกลุ่มของภาคประชาชนในการสำรวจเชิงคุณภาพ พบว่าคำตอบที่ชัดเจนว่าประชาชนมีความรู้สึกว่าคุณค่าขององค์กรปกครองส่วนท้องถิ่น ดีขึ้น เสรีภาพ และความเสมอภาค มีความเท่าเทียมกันในการรับทราบข้อมูลข่าวสารขององค์กรปกครองส่วนท้องถิ่น ด้านการให้หลักประกันสิทธิเสรีภาพส่งผลต่อการพัฒนาท้องถิ่นในจังหวัดชุมพร ได้อย่างชัดเจน 2) ด้านการจัดการแก้ไขความขัดแย้งในสังคมด้วยสันติวิธี ความคิดเห็นจากการระดมความคิดของกลุ่มฯ มองว่า มีความคิดเห็นที่สอดคล้องกับผลการวิจัยเชิงปริมาณและคุณภาพ ด้านการจัดการแก้ไขความขัดแย้งในสังคมด้วย สันติวิธีว่าการทำความเข้าใจในเรื่องของความขัดแย้ง และการยุติด้วยสันติวิธี เป็นสิ่งที่จำเป็นเป็นอย่างยิ่ง เพราะนวัตกรรมต่าง ๆ ได้ส่งผลให้เกิดการเปลี่ยนแปลง อันจะนำมาซึ่งความขัดแย้งในที่สุด ดังเช่นสถานการณ์ปัจจุบัน เราคงต้องยอมรับว่าบ้านเมืองของเราไม่เคยมีการแตกแยกทางความคิดอย่างนี้มาก่อน ดังนั้นถ้าแกนนำของแต่ละฝ่ายมองไปยังผลประโยชน์ของจังหวัด มากกว่าผลประโยชน์ของตนเองแล้ว ความเห็นของกลุ่มฯ เชื่อว่าเราคงผ่านวิกฤตการณ์ตรงนี้ได้ เพราะจังหวัดชุมพร ไม่ได้ขึ้นกับบุคคลใดบุคคลหนึ่ง หรือกลุ่มใดกลุ่มหนึ่ง แต่บุคคลทุกภาคส่วนต่างหากคือผู้ที่จะนำพาจังหวัดเดินไปข้างหน้า ประชาชนคือประชาธิปไตย ที่มีสิทธิมีเสียงส่วนใหญ่ โดยความคิดเห็นของกลุ่มเห็นว่าคุณค่าขององค์กรปกครองส่วนท้องถิ่นในการประยุกต์นโยบายไปปรับใช้จริง คือ การเจรจาโดยยึดผลประโยชน์ของท้องถิ่นเป็นหลัก ทำให้การเจรจาในลักษณะนี้ไม่มองถึงประโยชน์ของคนฝ่ายเดียว แต่จะมองและทำความเข้าใจของความต้องการ ความหวังกังวลของฝ่ายอื่น การเจรจาลักษณะนี้จะเกิดจากคู่เจรจาทุกฝ่ายมาร่วมกัน แก้ปัญหา เพื่อนำไปสู่การตัดสินใจร่วมกัน โดยหวังให้ความต้องการของทุกฝ่ายได้รับการตอบสนอง ทุกฝ่ายจะไม่ระบุงถึงจุดยืนของตนเอง แต่จะบอกถึง ความหวัง ความต้องการ ความหวังกังวล ความหวาดระแวงผ่านโต๊ะเวทีเสวนาเชิงวิชาการที่ดี หรือแม้กระทั่งในการศึกษาในเชิงคุณภาพก็ยังได้กล่าวถึงการเจรจาต่อรอง และการไกล่เกลี่ย จากหลักนิติธรรมดังกล่าวนี้ ทำให้เกิดความสมานฉันท์ภายในสังคมของจังหวัดชุมพร ความสัมพันธ์กันอย่างใกล้ชิด และเกิดพลังสังคม ที่หันมาพัฒนาจังหวัดกันทดแทนความขัดแย้ง ถือได้ว่าเป็นระบบการแก้ไขปัญหาที่ใช่ความเสมอภาคและเคารพสิทธิซึ่งกันและกันถือได้ว่าเป็นสิ่งที่ดี เป็นวิธีการแก้ไขปัญหาโดยทุกคนมีส่วนร่วมในการแก้ไขความขัดแย้งนั้นก็ถือว่าเป็นสิ่งที่ดี นอกจากนั้นด้วยความใกล้ชิด ผู้บริหารท้องถิ่นจะไว้ต่อความรู้สึกหวังกังวลของประชาชนและเกิดความตระหนักในการตอบสนองต่อความกังวลของประชาชนนั่นเอง ก่อให้เกิดความรัก พลังสามัคคี

ในทางอ้อม มีความร่วมมือร่วมใจแทนความขัดแย้ง และเกิดความชอบธรรมใจการตัดสินใจของรัฐ ซึ่งถือได้ว่าเป็นเครื่องมือที่ช่วยพัฒนาท้องถิ่น 3) ด้านการสร้างเสริมสมรรถนะของประชาชนและพลังทางสังคม ความคิดเห็นจากการระดมความคิดของกลุ่มฯ มองว่า มีความคิดเห็นที่สอดคล้องกับผลการวิจัยเชิงปริมาณและคุณภาพ ด้านการสร้างเสริมสมรรถนะของประชาชนและพลังทางสังคมนั้นเป็นตัวแปรทำให้ทำให้เกิดผู้นำที่มีความรู้ความเข้าใจและมีวิสัยทัศน์กว้างไกลในด้านการแก้ไขปัญหาและพัฒนาสังคมของชุมชนเพิ่มมากขึ้น ซึ่งสังเกตได้จากประชาชนในจังหวัดชุมพร เริ่มมีความสำนึกรักบ้านเกิด ริเริ่มรู้จักการมีส่วนร่วมกับหน่วยงานของรัฐมากขึ้น ทำให้ระบบการบริหารงานมีประสิทธิภาพและประสิทธิผลมากขึ้น รวมทั้งการให้หลักประกันความเสมอภาคและเสรีภาพในการแข่งขัน ทำให้เกิดความโปร่งใสตลอดจนการยึดหลักการและเหตุผลในการตัดสินใจที่เกี่ยวข้องกับสาธารณชน 4) ด้านการสร้างภาคีเพื่อการพัฒนา ความคิดเห็นจากการระดมความคิดของกลุ่มฯ มองว่า มีความคิดเห็นที่สอดคล้องกับผลการวิจัยเชิงปริมาณและคุณภาพ เพราะนโยบายประชารัฐเป็นแนวทางในการขับเคลื่อนยุทธศาสตร์จังหวัด ผ่านความร่วมมือจากภาคส่วนต่าง ๆ ไม่ว่าจะเป็นภาครัฐ เอกชน ชุมชนและท้องถิ่นไม่ได้เป็นแนวความคิดที่แปลกใหม่ หากแต่การขับเคลื่อนในรูปแบบภาคีเพื่อการพัฒนาคุณภาพชีวิตของประชาชนในครั้งนี้ ให้ความสำคัญกับการสร้างภาคีเพื่อการพัฒนาในระดับภูมิภาคท้องถิ่นและชุมชนเช่นประชาคมจังหวัด มีการกำหนดให้การพัฒนาแบบภาคีเป็นเงื่อนไขในการจัดสรรทรัพยากรกำหนดให้หน่วยงานของรัฐระบุภาคีเพื่อการพัฒนาในการวางแผนการดำเนินการโครงการต่าง ๆ และพัฒนาโครงการที่เกี่ยวข้องกับการพัฒนาอาชีพคุณภาพชีวิตทรัพยากรธรรมชาติและสิ่งแวดล้อม ดังนั้นการสร้างภาคีเพื่อการพัฒนาท้องถิ่น จึงมีส่วนสำคัญในองค์ประกอบของการพัฒนาจังหวัดชุมพร 5) ด้านการปรับคุณภาพการมีส่วนร่วมในการพัฒนา ความคิดเห็นจากการระดมความคิดของกลุ่มฯ มองว่า มีความคิดเห็นที่สอดคล้องกับผลการวิจัยเชิงปริมาณและคุณภาพเป็นอย่างดี โดยมีความรู้สึกว่าในประเด็นนี้จะจุดเริ่มต้นของทุกๆ กระบวนการดำเนินงานที่ก่อให้เกิดการเปลี่ยนแปลงของชุมชนท้องถิ่นในทางที่ดีขึ้น เจริญรุ่งเรืองขึ้น ในทุก ๆ ด้าน ทั้งด้านเศรษฐกิจ สังคม การเมือง และสิ่งแวดล้อม รวมทั้งสามารถจัดการกับภาวะการณัของกระแสโลกาภิวัตน์เพื่อให้สามารถช่วยตนเองได้ จากการปรับคุณภาพที่มีการแบ่งแยกทางความคิด การตัดสินใจและดำเนินการแก้ไขปัญหา ตลอดจนตอบสนองความต้องการรวมกันได้ ดังนั้น ชุมชนท้องถิ่นจะพัฒนาได้หรือไม่ และดำเนินไปในทิศทาง จึงต้องมีองค์ประกอบของแนวคิดพื้นฐานการพัฒนาชุมชน หลักการพัฒนาชุมชน และการดำเนินงานพัฒนาชุมชน รวมทั้งการปรับตัวให้ทันต่อภาวะการณัเปลี่ยนแปลงทางเศรษฐกิจ สังคม การเมือง และสิ่งแวดล้อมให้เกิดคุณภาพการมีส่วนร่วมเสียก่อน 6) ด้านการส่งเสริมท้องถิ่นให้มีส่วนร่วมในการพัฒนา ความคิดเห็นจากการระดมความคิดของกลุ่มฯ มองว่า มีความคิดเห็นที่สอดคล้องกับผลการวิจัยเชิงปริมาณและคุณภาพ เพราะในยุคโลกาภิวัตน์ ปัญหาต่าง ๆ ที่เกิดขึ้นกับ

จังหวัดชุมพร นั้น มีความสลับซับซ้อนและเปลี่ยนแปลงรวดเร็วยิ่งขึ้น การแก้ปัญหาจำเป็นต้องมีความรอบคอบ โดยคำนึงถึงผลกระทบอย่างรอบด้าน ต้องมีความรอบรู้และต้องอาศัยความร่วมมือร่วมใจจากทุกฝ่าย จะต้องสร้างการเรียนรู้ร่วมกัน ตั้งแต่กระบวนการร่วมคิด ร่วมทำ ร่วมสรุปบทเรียน จะเกิดขึ้นได้ก็ต่อเมื่อทุกคนยอมรับซึ่งกันและกัน การรวมตัวของประชาชนที่หลากหลายทำให้เกิดการแลกเปลี่ยนความคิด องค์กรความรู้ และต่อเชื่อม ประสบการณ์อย่างกว้างขวาง เป็นการเสริมพลังซึ่งกันและกัน สร้างโอกาสให้ทุกคนสามารถเรียนรู้และพัฒนาตนเองได้อย่างต่อเนื่อง นอกจากนี้ยังต้องสร้างการบริหารจัดการร่วมกัน เพื่อสร้างความเข้มแข็งของชุมชนฐานราก ให้ชุมชนท้องถิ่นมีสิทธิ หน้าที่ และบทบาทในการจัดการทรัพยากรสาธารณะมากขึ้น ทำให้ท้องถิ่นเข้มแข็ง เกิดการประสานงานงบประมาณระหว่างองค์กรต่าง ๆ ทั้งในแนวราบกับท้องถิ่น/หน่วยงานอื่นๆ และในแนวดิ่งกับส่วนกลาง ดังนั้นในประเด็นนี้ จึงมีคิดเห็นที่เป็นไปในทิศทางเดียวกันผลการศึกษาวิจัยในเชิงคุณภาพ กล่าวคือ องค์กรปกครองส่วนท้องถิ่นในจังหวัดชุมพร จะมีหน้าที่นำกระบวนการจัดทำแผนพัฒนาหมู่บ้าน/ชุมชน ของแต่ละท้องถิ่นมาบูรณาในกระบวนการเรียนรู้และการมีส่วนร่วมของประชาชนในหมู่บ้านและชุมชน โดยเริ่มจากการกระตุ้นจิตสำนึก และความรับผิดชอบของประชาชน/ชุมชน ให้มีจิตสาธารณะและร่วมกันคิด ร่วมกันจัดหา ร่วมกันเรียนรู้/วิเคราะห์ ของในแต่ละพื้นที่ เพื่อให้รู้และเข้าใจตน โดยใช้กระบวนการชุมชน คือการสำรวจข้อมูลปัญหาและศักยภาพของชุมชน การวิเคราะห์สาเหตุ/แนวทางแก้ไข แล้วกำหนดอนาคตและทิศทางการพัฒนาตนเอง/หมู่บ้านและชุมชน ออกมาเป็นกิจกรรม/โครงการที่จะแก้ไขปัญหาและตอบสนองความต้องการการพัฒนา ในลักษณะจากชุมชน โดยชุมชน และเพื่อชุมชน ซึ่งจะเป็นการสร้างความเข้มแข็งและพึ่งตนเองอย่างยั่งยืนของชุมชนดังที่ปรากฏผลในการศึกษาวิจัยในครั้งนี้ นั่นเอง 7) ด้านการเสริมสร้างศักยภาพขององค์กรพัฒนาเอกชน และองค์กรประชาชน ความคิดเห็นจากการระดมความคิดของกลุ่มฯ มองว่า มีความคิดเห็นที่สอดคล้องกับผลการวิจัยเชิงปริมาณและคุณภาพ คือมีนโยบายรัฐเข้ามาทำให้เกิดการสนับสนุนในการจัดตั้งกลุ่มองค์กรประชาชน / กลุ่มมวลชนในพื้นที่ จังหวัดชุมพร เพื่อการพัฒนาท้องถิ่นที่เพิ่มจำนวนมากยิ่งขึ้น ทั้งที่เป็นนิติบุคคล และไม่มีนิติบุคคลก็ตาม แต่มีเป้าหมายอย่างเดียวกันคือ การสร้างความมั่นคงและความสงบเรียบร้อยในพื้นที่ โดยมีนำเสนอทำโครงการมารองรับการส่งเสริมและประสานการปฏิบัติงานระหว่างประชาชน องค์กรพัฒนาเอกชน และหน่วยงานที่เกี่ยวข้องที่มีหลากหลายของตัวโครงการ ในขณะที่องค์กรปกครองส่วนท้องถิ่นเองก็คาดไม่ถึงว่า นี่หรือจะเป็นความคิดเห็นที่เกิดจากประชาชน โดยประชาชน ซึ่งสามารถพัฒนาต่อยอดไปสู่การบริหารท้องถิ่นในระดับสากลได้เลยทีเดียว และในหนึ่ง โครงการสำคัญก็คือการสนับสนุนการสร้างชุมชนให้มีศักยภาพในการช่วยเหลือและป้องกัน ตนเองได้ สนับสนุนให้มีการจัดตั้งคณะกรรมการรักษาความสงบเรียบร้อยในระดับตำบล โดยให้มีการประชุมอย่างสม่ำเสมอเช่นเดียวกับ คณะกรรมการรักษาความสงบเรียบร้อยระดับจังหวัดฯ

ให้ความสำคัญและเพิ่มบทบาทในการปฏิบัติงานของสมาชิกกองอาสารักษาดินแดนเพื่อดำเนินการ ในเรื่องดังกล่าวอย่างจริงจังและมีประสิทธิภาพยิ่งขึ้น รวมทั้งให้ความสำคัญกับงานรับเรื่องราวร้องทุกข์ โดยให้มีการติดตามผลอย่างจริงจัง ซึ่งถือว่าเป็นผลสัมฤทธิ์ที่ดีที่เกิดขึ้นจากการบูรณาการจากนโยบาย ประชารัฐ

2. ท่านเห็นว่ายุทธศาสตร์อื่น ๆ ของนโยบายประชารัฐที่มีอิทธิพลการพัฒนาท้องถิ่นในจังหวัดชุมพรนอกจาก 7 ด้านข้างต้น หรือไม่ อย่างไร จากการระดมความคิดเห็นจากสมาชิกในกลุ่ม มีความคิดเห็นที่สอดคล้องกับผลการวิจัยในเชิงคุณภาพเป็นอย่างดี โดยเฉพาะยุทธศาสตร์ที่น่าสนใจ นั่นก็คือ ยุทธศาสตร์ที่สามารถเชื่อมโยงองค์กรเครือข่ายชุมชน ที่มีปฏิบัติการเชื่อมโยงจากตำบล จังหวัด และภูมิภาคภาคใต้ ไปสู่ในระดับประเทศนั้น หากมีการต่อยอดพัฒนายุทธศาสตร์นี้ให้เกิดขึ้นจริงได้ในสังคมจังหวัดชุมพร จะส่งผลทำให้จังหวัดชุมพรมีการพัฒนาที่ไม่หยุดยั้ง ประชาชนชาวจังหวัดชุมพรก็มีการเป็นอยู่ที่ดีขึ้นให้พริบตา ซึ่งถือได้ว่าเป็นการแก้ไขปัญหาทรัพยากรมนุษย์จากข้างล่างสู่บน หรือพูดง่าย ๆ ว่าเป็นการเสริมสร้างความเข้มแข็งระดับพื้นที่ใช้สภากองกรชุมชนตำบล ในการเชื่อมโยงทุกหน่วยงาน เชื่อมโยงงบประมาณทั้งหมด ให้องค์กรชุมชนจัดการกันเอง มีการเชื่อมโยงภาคเครือข่ายในระดับตำบลให้ชุมชนท้องถิ่นจัดการตนเองได้โดยเน้นขับเคลื่อนนโยบายและแนวทางในการพัฒนาและแก้ปัญหาที่เกี่ยวข้อง เช่น ปัญหาของภาคเกษตรกรรม ก็มีราคาผลผลิตทางการเกษตรที่เป็นธรรม พัฒนาระบบการประสานงานและร่วมดำเนินการกับหน่วยการที่เกี่ยวข้อง อาทิ สำนักงานสภาเกษตรกรจังหวัดชุมพร องค์กรปกครองส่วนท้องถิ่นในระดับตำบล ธนาคารเพื่อการเกษตรและสหกรณ์การเกษตร (ธกส.) ในการพัฒนาภาคเกษตรกรรมในท้องถิ่น เช่น ขับเคลื่อนและมีส่วนร่วมในการปฏิบัติงานยุวเกษตรในระดับตำบล การทำบันทึกข้อตกลงความร่วมมือ (MOU) ระหว่างกับ ธกส. และ อปท. โดยมีการจัดทำแผนพัฒนาเกษตรกรรมระดับตำบล โดยผ่านกระบวนการระดมความคิดเห็นแสดงความคิดเห็น เสนอแนะแนวทาง จากหน่วยงานท้องถิ่นกับเกษตรกร เป็นต้น โดยทั้งหมดทั้งมวลของการประสานงานนี้ก็ต้องมีการบูรณาการยุทธศาสตร์การพัฒนาศีลธรรม จริยธรรมในท้องถิ่นขึ้น เพื่อจรรโลงจิตใจทุกหน่วยงานน้อมนำหลักศีลธรรมในการปกครองท้องถิ่นมาปรับใช้ให้เกิดความเป็นธรรม ประชาชนมีศีลธรรมอันดีงามที่ดีต่อการให้ความร่วมมือ อีกทั้งส่งเสริมวิถีพอเพียงเพื่อการสร้างภูมิคุ้มกัน ในสังคม จังหวัดชุมพร ให้เข้มแข็ง เพื่อเตรียมความพร้อมของ คน สังคม และระบบเศรษฐกิจของจังหวัด ให้สามารถรองรับผลกระทบจากการเปลี่ยนแปลงทุกสถานการณ์ โดยให้ความสำคัญกับการพัฒนาคนเพื่อเสริมสร้างทุนทางปัญญาอย่างยั่งยืน มีศักยภาพในการคิดวิเคราะห์ สังเคราะห์ มีความคิดสร้างสรรค์ ใฝ่เรียนรู้ มีคุณธรรมจริยธรรม ค่านิยมที่ดีงาม รู้จักสิทธิหน้าที่ของตนเองและผู้อื่น ควบคู่กับการเสริมสร้างและพัฒนาโครงสร้างพื้นฐานทางปัญญา

และแหล่งเรียนรู้ในระดับชุมชนเพียงเท่านี้ จังหวัดชุมพรถึงได้ว่าเป็นจังหวัดที่มีความครบถ้วนและสมบูรณ์แบบเป็นอย่างยิ่ง

3. จากการที่รัฐบาลได้นำนโยบายประชารัฐไปปฏิบัติกับองค์กรปกครองส่วนท้องถิ่นในจังหวัดชุมพรท่านเห็นว่าเมื่อดำเนินการตามนโยบายดังกล่าวแล้วมีการพัฒนาหรือไม่อย่างไร 1) ด้านการสนับสนุนศักยภาพและโอกาสการพัฒนาของคน จากการที่ได้นำนโยบายประชารัฐในด้านการสนับสนุนศักยภาพของโอกาสการพัฒนาของคนมาปฏิบัติกับองค์กรปกครองส่วนท้องถิ่นในจังหวัดชุมพรนั้น จากการระดมความคิดเห็นของกลุ่มฯ ได้เห็นด้วยไปในทิศทางเดียวกัน โดยถือว่าประเด็นนี้ไม่ได้ส่งผลกระทบต่อการพัฒนาท้องถิ่นให้เพิ่มขึ้นอะไรมากมายเป็นพิเศษ เนื่องจากว่าการโครงการต่าง ๆ ในทุกยุคทุกสมัยตั้งแต่เริ่มมีการจัดตั้งองค์กรปกครองส่วนท้องถิ่นนั้น พบว่า มีโครงการที่สนับสนุนศักยภาพและโอกาสการพัฒนาของคนอยู่แล้ว โดยถูกบรรจุลงในแผนยุทธศาสตร์การพัฒนา และแผนพัฒนาสามปี (เดิม) หรือแม้กระทั่งแผนปฏิบัติของท้องถิ่นเองก็เช่นกัน แต่นโยบายประชารัฐอาจจะมากระตุ้นให้เกิดแรงจูงใจให้ประชาชนรู้สึกถึงการดูแลใส่ใจจากภาครัฐมากขึ้น นั่นถือว่าเป็นเรื่องที่ดี เนื้อหารายละเอียดก็ดังที่ปรากฏอยู่ในผลการวิจัยในเชิงคุณภาพนั่นเอง

2) ด้านการพัฒนาสภาพแวดล้อมทางสังคม จากการที่ได้นำนโยบายประชารัฐในด้านการพัฒนาสภาพแวดล้อมทางสังคมมาปฏิบัติงานกับองค์กรปกครองส่วนท้องถิ่นในจังหวัดชุมพรนั้น จากการระดมความคิดเห็นของกลุ่มฯ มีที่แตกต่างกัน บ้างก็เห็นว่าเนื่องจากนโยบายประชารัฐดังกล่าว มีความเข้มงวดและเป็นรูปธรรมมากขึ้น ทำให้ประชาชนมีความสมานฉันท์ยอมรับการเปลี่ยนแปลงและเห็นคุณค่าของความแตกต่างหลากหลาย และการสร้างความเท่าเทียมเสมอภาคระหว่างคน กลุ่มอิสระต่าง ๆ ของภายในจังหวัด แต่อีกส่วนหนึ่งก็มีความคิดเห็นว่ายากขึ้นหนึ่งก็เป็นเรื่องเดิม ๆ ที่นำมาเล่าใหม่ โดยเฉพาะเรื่องการพัฒนาโครงสร้างพื้นฐานสังคม เช่น การจัดสวัสดิการ สังคมสงเคราะห์ พัฒนาด้านสาธารณสุข โภค สารธารณูปการต่าง ๆ เพื่อยกระดับความเป็นอยู่ และอำนวยความสะดวกในชุมชนเกี่ยวกับการคมนาคม ไฟฟ้า โทรศัพท์ ประปา เป็นต้น เพียงแต่ว่าเมื่อก่อนไม่มีงบประมาณที่เพียงพอภาครัฐไม่ได้ให้การสนับสนุนอย่างจริงจัง แต่เมื่อมีนโยบายประชารัฐเข้ามา ทำให้มีงบประมาณบริหารจัดการในส่วนนี้ ทำให้เกิดการพัฒนาด้านแหล่งน้ำเพื่อการอุปโภคบริโภค และเพื่อการเกษตร เช่น บ่อบาดาล ถังเก็บน้ำ ระบบประปาหมู่บ้าน ขยายเขตประปา ชุคลอก แหล่งน้ำธรรมชาติ สร้างฝายน้ำล้น ฯลฯ การดำเนินงานด้านสาธารณสุข 2.1) ดำเนินการเกี่ยวกับการส่งเสริมสุขภาพอนามัยของประชาชน การควบคุม 2.2) ระวังภัยป้องกันยาเสพติด 2.3) สนับสนุนยาสมุนไพร และเห็นควรว่าการพัฒนาโครงการสร้างพื้นฐานนี้เป็นเรื่องเร่งด่วน เพราะเป็นการพัฒนาทุนชีวิตให้ประชาชน ตามความต้องการของประชาชนก่อให้เกิดความสุขในชุมชนเมื่อมีวิธีการดำเนินชีวิตที่ดี เพราะนโยบายประชารัฐนั้นเป็นนโยบายเพื่อประชาชน โดยประชาชน จึงทำให้เกิดการพัฒนาสภาพแวดล้อมทางสังคมใน

จังหวัดชุมพร ไปในทิศทางที่ดีขึ้น 3) ด้านการเสริมสร้างศักยภาพการพัฒนาของภูมิภาคและชนบท จาก การที่ได้ำนนโยบายประชารัฐในด้านการเสริมสร้างศักยภาพการพัฒนาของภูมิภาคและชนบทมา มาปฏิบัติในองค์กรปกครองส่วนท้องถิ่นของจังหวัดชุมพรนั้น จากการระดมความคิดเห็นกลุ่มมีความ คิดเห็นที่ว่าจังหวัดชุมพรแต่เดิมได้อาศัยน้อมนำปรัชญาเศรษฐกิจพอเพียงของพระบาทสมเด็จพระ เจ้าอยู่หัว มาเป็นแนวทางการพัฒนาคุณภาพชีวิตของประชาชนทั้งในระดับภูมิภาค และชนบทอยู่แล้ว ดังนั้นประชาชนจึงมีการดำรงชีพอย่างพอเพียง เพื่อชะลอปัญหาสำหรับประชาชนที่มีรายได้ต่ำ รายจ่ายสูง มาเน้นการประหยัด อยู่อย่างพอเพียงอย่างเข้มแข็ง แต่เมื่อมีนโยบายประชารัฐมาเป็น กระตุ้นการทำงานขององค์กรปกครองส่วนท้องถิ่นให้เน้นย้ำที่ความชัดเจนที่เป็นรูปแบบตามตัวชี้วัด เข้าไปอีกชั้นหนึ่ง โดยมีการมอบหมายให้ หน่วยการของท้องถิ่นในแต่ละพื้นที่ ได้มีแผนรณรงค์ อบรมให้ ความรู้ในการจดบันทึกรายรับ-รายจ่าย ร่วมทั้งโครงการและกิจกรรมที่ช่วยให้ประชาชนมีรายได้ เพิ่มขึ้น ซึ่งถือว่าเป็นเรื่องที่ดี แต่อย่างไรก็ตามมีความคิดเห็นที่สอดคล้องกับผลการศึกษาวิจัยในเชิง คุณภาพที่ได้กล่าวถึงว่า ในด้านการเสริมสร้างศักยภาพการพัฒนาของภูมิภาคและชนบทของจังหวัด ชุมพร ยังคงขาดการธรรมาภิบาลและการบริหารจัดการในภาครัฐ ที่ยังมีประสิทธิภาพต่ำอยู่ กล่าวคือ บริการสาธารณะของภูมิภาค และชนบทยังมีระบบการทำงานที่มีระยะเวลาการดำเนินงานที่แตกต่างกัน ในเมืองจะมีบริการที่รวดเร็ว กว่าชนบท อีกทั้งภาครัฐยังมีโครงการที่ใหญ่ และซับซ้อนเกินกว่า ประชาชนที่จะเข้าถึง ขาดความเสมอภาคอย่างแท้จริง ผู้มีเงิน และเกียรติยศทางสังคมยังมีบทบาทสำคัญ ในการมีส่วนร่วมต่อการเสริมสร้างศักยภาพของชุมชนอยู่ดี 4) ด้าน การ พัฒนา สมรรถนะ และ ประสิทธิภาพของระบบเศรษฐกิจ จากการที่ได้ำนนโยบายประชารัฐในด้านการพัฒนาสมรรถนะและ ประสิทธิภาพของระบบเศรษฐกิจปฏิบัติกับองค์กรปกครองส่วนท้องถิ่นในจังหวัดชุมพรนั้น ในความ คิดเห็นของกลุ่มฯ มีมุมมองว่าแนวคิดเรื่องบริษัทประชารัฐฯ ถือเป็นสิ่งที่ทำลาย ด้วยเหตุผลที่ว่าบริษัท ในลักษณะนี้จะเกิดขึ้นมาทั้งหมด 76 บริษัทตามแต่ละจังหวัด จังหวัดชุมพรจะอยู่อันดับที่เท่าไรของ ทั้งหมด การจัดตั้งบริษัทประชารัฐฯ ขึ้นมาก็เปรียบเหมือนการจูงมือชุมชนขึ้นมาสู่ดวงดาว เป็น เหมือนเข็มทิศนำทางที่จะชี้ว่า คนในชุมพร จะตั้งบริษัทขึ้นมาเพื่อให้เกิดประโยชน์ชุมชนในด้าน ไต่บ้าง สำหรับการเข้ามามีส่วนร่วมจากสถาบันการศึกษานั้นคิดว่าสถาบันการศึกษาในชุมพรทั้งหมด พร้อมทั้งจะนำองค์ความรู้ที่มีเข้ามาประยุกต์ใช้ร่วมกับประสบการณ์ของคนในชุมชน เพื่อต่อยอดให้ เกิดการพัฒนาของชุมชนต่อไป 5) ด้านการจัดการทรัพยากรธรรมชาติและสิ่งแวดล้อม จากการที่ได้ำน นโยบายประชารัฐในด้านการจัดการทรัพยากรธรรมชาติและสิ่งแวดล้อมมาปฏิบัติกับองค์กรปกครอง ส่วนท้องถิ่นในจังหวัดชุมพรนั้น ในความคิดเห็นของกลุ่มฯ มีมุมมองว่าทำให้จังหวัดชุมพรได้รับ โอกาสที่ยิ่งใหญ่ นั่นคือ การสนับสนุนในเรื่องของงบประมาณ และกำลังบุคคลที่มาช่วยการจัดการ ทรัพยากรธรรมชาติและสิ่งแวดล้อมอย่างจริงจังมากขึ้น ดังที่ปรากฏข้อมูลตามผลของการศึกษาวิจัย ที่

ได้กล่าวถึง จากนโยบายประชารัฐ ส่งผลให้ จังหวัดชุมพร ได้ร่วมมือกับกระทรวงทรัพยากรธรรมชาติและสิ่งแวดล้อม ในการให้ความสำคัญการส่งเสริมการมีส่วนร่วมของทุกภาคส่วนในการบริหารจัดการทรัพยากรธรรมชาติและสิ่งแวดล้อมอย่างยั่งยืน มีนโยบายให้บูรณาการเครือข่ายอาสาสมัคร ทุกเครือข่ายให้รวมกันเป็นเครือข่ายอาสาสมัครพิทักษ์ทรัพยากรธรรมชาติและสิ่งแวดล้อมหมู่บ้าน (ทสม.) ซึ่งมีกรมส่งเสริมคุณภาพสิ่งแวดล้อมเป็นหน่วยงานหลักในการดำเนินงาน สนับสนุนเครือข่ายเพื่อเป็นกลไกสำคัญในการเฝ้าระวัง ฟื้นฟู ทรัพยากรธรรมชาติและสิ่งแวดล้อม ในระดับท้องถิ่น แน่แน่นอนว่าเมื่อหน่วยกลางส่วนกลางได้สังเกตเห็นความสำคัญแล้ว จึงส่งผลให้หน่วยงานในระดับจังหวัด ระดับอำเภอ ระดับตำบล ให้ความสนใจทรัพยากรธรรมชาติและสิ่งแวดล้อมเพิ่มขึ้นจากแต่ก่อน เช่น “โครงการประชารัฐป้องกันทะเลไทย” ที่ได้จัดทำประกาศแจ้งเตือนผู้ประกอบการและนักท่องเที่ยวให้ทราบเรื่องกิจกรรมการท่องเที่ยวและนันทนาการในบริเวณแนวปะการัง เช่น การเหยียบย่ำปะการัง การทิ้งสมอเรือเพื่อลดการคุกคามแนวปะการัง รวมทั้งกวดขันไม่ให้เรืออวนลาก อวนรูก เข้ามาทำประมงในเขตอุทยานฯ เด็ดขาด พร้อมกับปกการท่องเที่ยวในบางจุด เพื่อรักษาความสมบูรณ์ของทรัพยากรทางทะเล นอกจากนี้ยังมีการจัดกิจกรรมเฉลิมพระเกียรติอื่นๆ อาทิ โครงการพัฒนาป่าไม้ ฟื้นฟูป่าที่มีสภาพเสื่อมโทรมด้วยกระบวนการมีส่วนร่วม โครงการปลูกป่าชายเลน เป็นต้น

4. ท่านมีข้อเสนอแนะอื่น ๆ เกี่ยวกับนโยบายประชารัฐหรือการพัฒนาท้องถิ่นในจังหวัดชุมพร หรือไม่ อย่างไร จากการนำนโยบายประชารัฐมาดำเนินการพัฒนาท้องถิ่นในจังหวัดชุมพรนั้น จากการระดมความคิดเห็นของกลุ่มฯ ในครั้งนี้ ขออภิปรายถึงเพิ่มเติมถึงจุดเด่นที่ส่งผลให้ชุมพรเกิดการพัฒนาดังเห็นได้ชัด คือ นโยบายขับเคลื่อนเศรษฐกิจฐานราก การส่งเสริมความมั่นคงยั่งยืนให้แก่เกษตรกร การส่งเสริมผลิตภัณฑ์ชุมชน OTOP ของ จังหวัดชุมพร ในหลากหลายโครงการ ภายใต้ต้นนโยบายประชารัฐ ที่ต้องการให้ประชาชนรากหญ้าและเกษตรกรมีรายได้และอาชีพที่มั่นคง อย่างไรก็ตามนโยบายทั้งหลายข้างต้นกลับไม่สามารถบรรลุเป้าหมายในระดับกว้าง ข้อจำกัดที่พบอยู่เสมอคือ เมื่อหน่วยงานภาครัฐสนับสนุนให้ประชาชนและเกษตรกรรู้จักผลิตและแปรรูปสินค้าแล้วเกษตรกรก็ยังคงไม่สามารถขายสินค้าเหล่านั้นได้ คุณภาพสินค้า บรรจุภัณฑ์ ช่องทางการตลาด การทำประชาสัมพันธ์ การจัดการด้านการเงินและธุรกิจ ตลอดจนประเด็นอื่น ๆ อีกจำนวนมาก ซึ่งเกษตรกรจำเป็นต้องมีหากต้องการสร้างรายได้ที่ยั่งยืน ที่ผ่านมามีการสนับสนุนมีลักษณะผู้รับกับผู้ให้เกษตรกรมีฐานะเป็นผู้รับ และปฏิบัติตาม ผู้ให้คือภาครัฐ ผ่านหน่วยงานราชการกระทรวงต่าง ๆ ที่ล้วนเจตนาดี แต่กลไกขับเคลื่อนที่มีภาครัฐเป็นส่วนนำ และภาคเอกชนเป็นส่วนตามในลักษณะของการช่วยรับซื้อ เป็นครั้ง ๆ ประโยชน์ที่เอกชนได้คือการประชาสัมพันธ์องค์กร การประกอบกิจการเพื่อตั้งคมนั้นรัฐบาลจะต้องออกกฎหมายมารองรับอย่างชัดเจนว่าผู้ประกอบการจะได้รับสิทธิประโยชน์

ในด้านภาษี ประโยชน์ต่อสังคม นอกจากนั้นในอนาคตอาจยังสามารถนำไปหักลดหย่อนภาษีส่วนบุคคล ได้เพิ่มเติมถือว่าเป็นการสร้างแรงจูงใจที่ดี เป็นการสนับสนุนวิสาหกิจ เพื่อขับเคลื่อนการพัฒนาเศรษฐกิจ จังหวัดชุมพรให้มีความยั่งยืนต่อไป

สรุป จากการสัมภาษณ์และการประชุมกลุ่มย่อย (Focus Group) นโยบายประชารัฐกับการพัฒนาท้องถิ่นในจังหวัดชุมพร ได้ดังนี้

ผู้วิจัยได้สัมภาษณ์และการประชุมกลุ่มย่อย (Focus Group) จากผู้เชี่ยวชาญประกอบด้วย ผู้แทนจากผู้บริหารท้องถิ่น ผู้แทนข้าราชการและพนักงานจ้างส่วนท้องถิ่น ผู้แทนฝ่ายการเมืองขององค์กรปกครองส่วนท้องถิ่น ผู้แทนประชาชนผู้เป็นหัวหน้าครัวเรือน ผู้แทนท้องถิ่นอำเภอ และผู้แทนนายอำเภอ แล้วพบว่า นโยบายประชารัฐส่งผลต่อการพัฒนาท้องถิ่นในจังหวัดชุมพร นั้นประกอบไปด้วย 1) ด้านการให้หลักประกันสิทธิเสรีภาพ 2) ด้านการจัดการแก้ไขความขัดแย้งในสังคมด้วยสันติวิธี 3) ด้านการสร้างเสริมสมรรถนะของประชาชนและพลังทางสังคม 4) ด้านการสร้างภาคีเพื่อการพัฒนา 5) ด้านการปรับคุณภาพการมีส่วนร่วมในการพัฒนา 6) ด้านการส่งเสริมท้องถิ่นให้มีส่วนร่วมในการพัฒนา 7) ด้านการเสริมสร้างศักยภาพขององค์กรพัฒนาเอกชนและองค์กรประชาชน โดยสามารถสรุปเป็นรายด้านดังต่อไปนี้

1. ด้านการให้หลักประกันสิทธิเสรีภาพ : จากยุทธศาสตร์ของนโยบายประชารัฐส่งผลต่อการพัฒนาท้องถิ่นในจังหวัดชุมพร ในด้านการให้หลักประกันสิทธิเสรีภาพ ผู้เชี่ยวชาญมีความคิดเห็นที่สอดคล้องกันว่าการมีกฎหมายรับรองสิทธิประชาชนในการรับรู้ข่าวสารข้อมูล โดยเฉพาะอย่างยิ่งข่าวสารข้อมูลของราชการ ส่งผลต่อการพัฒนาท้องถิ่นในจังหวัดชุมพรเป็นอย่างยิ่ง จากการที่ภาครัฐมีนโยบายออกกฎหมายเพื่อรองรับให้สนับสนุนการมีส่วนร่วม ทั้งภาครัฐ ภาคเอกชน และภาคประชาชนนั้น ทำให้ทุกภาคส่วนเกิดความมั่นใจที่จะเข้ามามีส่วนร่วมในการดำเนินงานของรัฐเพิ่มขึ้น อีกทั้งยังเล็งเห็นความสำคัญของการใช้สิทธิเสรีภาพ โดยภาครัฐจะเป็นผู้อำนวยความสะดวกสนับสนุน และเปิดช่องทางให้ประชาชนหรือภาคเอกชนและประชาชนทั่วไป เข้ามามีส่วนร่วมตามกระบวนการประชาธิปไตย มีบทบาทร่วมคิด ร่วมทำ ให้การบริหารงานของภาครัฐ เพื่อให้ประชาชนเข้าใจการบริหารงานของรัฐบาลในเรื่องต่าง ๆ และไม่สร้างความขัดแย้งให้เกิดขึ้นระหว่างประชาชนกับรัฐ ให้เป็นไปด้วยความโปร่งใส และปราศจากการทุจริต ประชาชนให้อำนาจและเสรีภาพในการบริหารหากมีการละเมิดสิทธิ์หรือการกระทำการระหว่างหน่วยงานของรัฐหรือเจ้าหน้าที่ของรัฐก็ได้มีการนำคดีขึ้นสู่ศาลปกครองตามกระบวนการขั้นตอน

2. ด้านการจัดการแก้ไขความขัดแย้งในสังคมด้วยสันติวิธี : จากยุทธศาสตร์ของนโยบายประชารัฐส่งผลต่อการพัฒนาท้องถิ่นในจังหวัดชุมพร ในด้านการจัดการแก้ไขความขัดแย้งในสังคมด้วยสันติวิธี ผู้เชี่ยวชาญมีความคิดเห็นที่สอดคล้องกันว่าส่งผลให้เกิดการพัฒนาเพราะการ

สนับสนุนให้เกิดการทำงานร่วมกัน การแก้ไขปัญหาความขัดแย้งอย่างสันติวิธีภายใต้ความเสมอภาคและเคารพสิทธิซึ่ง การสร้างเครือข่ายข้อมูลข่าวสารทำให้เกิดการเรียนรู้ร่วมกัน การร่วมมือและประสานงานกันในการแก้ไขปัญหาข้อขัดแย้งในสังคม การส่งเสริมให้เจ้าหน้าที่ของรัฐมีทัศนคติความเข้าใจและมีทักษะเกี่ยวกับกลไกกระบวนการต่าง ๆ ในการจัดการความขัดแย้งในสังคมด้วยสันติวิธี เช่น การไกล่เกลี่ยประนีประนอม การเจรจาต่อรอง รวมทั้งเปิดโอกาสและสนับสนุนให้มีการปรึกษาหารือร่วมกันทุกฝ่ายที่เกี่ยวข้อง ซึ่งช่วยให้ผู้บริหารและผู้ปฏิบัติงานในองค์กรปกครองส่วนท้องถิ่นเกิดความใกล้ชิด สร้างความสัมพันธ์ที่ดี สร้างความรู้สึกว่าองค์กรปกครองส่วนท้องถิ่นเป็นของประชาชน ไม่ใช่เป็นของนักการเมืองเท่านั้น นอกจากนี้ด้วยความใกล้ชิด ผู้บริหารท้องถิ่นจะไว้วางใจต่อความรู้สึกห่วงกังวลของประชาชน และเกิดความตระหนักในการตอบสนองต่อความกังวลของประชาชนนั่นเอง ก่อให้เกิดความรัก พลังสามัคคีในทางอ้อม มีความร่วมมือร่วมใจแทนความขัดแย้ง และเกิดความชอบธรรมใจการตัดสินใจของรัฐซึ่งถือได้ว่าเป็นเครื่องมือที่ช่วยพัฒนาท้องถิ่น

3. ด้านการสร้างเสริมสมรรถนะของประชาชนและพลังทางสังคม : จากยุทธศาสตร์ของนโยบายประชารัฐส่งผลต่อการพัฒนาท้องถิ่นในจังหวัดชุมพร ในด้านการสร้างเสริมสมรรถนะของประชาชนและพลังทางสังคม ผู้เชี่ยวชาญมีความคิดเห็นที่สอดคล้องกันว่าเป็นยุทธศาสตร์ที่สำคัญสำหรับการพัฒนาท้องถิ่นในจังหวัดชุมพรเลย กล่าวคือ การที่สนับสนุนงบประมาณแก่องค์กรพัฒนาเอกชนและองค์กรอื่น ๆ ที่ให้ความช่วยเหลือประชาชนในด้านต่าง ๆ นั้นจะนำไปสู่การเพิ่มสมรรถนะของประชาชน ปลุกฝังวัฒนธรรมการเคารพกฎระเบียบและเผยแพร่ความรู้เรื่องกฎหมายให้เจ้าหน้าที่ของรัฐและประชาชนทราบอย่างกว้างขวางเป็นการเปิดโอกาสให้ประชาชนปกครองตนเอง โดยการสร้าง “เครือข่ายประชารัฐ” ซึ่งจะเป็นกลไกสำคัญที่เชื่อมโยงและเสริมสร้างการมีส่วนร่วมของทุกภาคส่วนเข้าด้วยกัน ต่อการพัฒนาชุมชน และการพัฒนาสิทธิและสวัสดิการของรัฐเพื่อยกระดับคุณภาพชีวิตประชาชน ไม่ให้เกิดปัญหาความเหลื่อมล้ำในสังคมเช่นที่ผ่านมา ดังนั้นจึงส่งผลให้ประชาชนในจังหวัดชุมพรสามารถกำหนดวิถีชีวิตและอนาคตของชุมชน โดยชุมชนอย่างแท้จริง จากการดำเนินงานผ่านผู้บริหารท้องถิ่น และสมาชิกสภาองค์กรปกครองส่วนท้องถิ่นที่ทำหน้าที่เป็นตัวแทนของประชาชน โดยมีเป้าหมายให้การทำงานขององค์กรปกครองส่วนท้องถิ่นตอบสนองต่อความต้องการของประชาชนได้ตรงจุด แก้ปัญหาได้รวดเร็ว สร้างความโปร่งใส รวมทั้งเป็นวิธีการที่ช่วยเสริมสร้างความเข้มแข็งของชุมชน ความเป็นเจ้าของชุมชน และเสริมสร้างประชาธิปไตยท้องถิ่น จึงทำให้สะท้อนถึงความกระตือรือร้นในการร่วมมือในการนำไปปฏิบัติ ก่อให้เกิดเป็นพลังงานสังคมที่มีคุณภาพต่อการตัดสินใจ มีการสร้างพลังประชารัฐจากการใช้สื่อจากภาครัฐและเอกชนเพื่อสร้างความรู้ความเข้าใจที่ถูกต้องในสิทธิหน้าที่ สภาพเศรษฐกิจ สังคมและการเมืองทั้งภายในและภายนอกประเทศแก่ประชาชน โดยใช้สื่อของรัฐและภาคเอกชน ทางวิทยุและโทรทัศน์ ประชาสัมพันธ์และเผยแพร่การ

ดำเนินการของรัฐ ภาคเอกชนและองค์กรพัฒนาเอกชน ในการร่วมคิด ร่วมทำ ร่วมพัฒนาท้องถิ่น ก่อให้เกิดความรอบคอบในการตัดสินใจมากขึ้น และยังช่วยให้เกิดทางเลือกใหม่ในการพัฒนาท้องถิ่น ทำให้การตัดสินใจดังกล่าวนั้น เกิดการยอมรับมากขึ้น โดยเฉพาะการตัดสินใจที่กระทบกับประชาชนโดยตรง โดยยึดถือจากความรู้และเชื่อมั่นในพลังของประชาชน

4. ด้านการสร้างภาคีเพื่อการพัฒนา : สำหรับยุทธศาสตร์ของนโยบายประชารัฐด้านการสร้างภาคีเพื่อการพัฒนา ส่งผลต่อการพัฒนาท้องถิ่นในจังหวัดชุมพร ผู้เชี่ยวชาญมีความคิดเห็นที่สอดคล้องกันว่าส่งผลต่อการพัฒนาท้องถิ่นในจังหวัดชุมพรเป็นอย่างมากเพราะการให้ความสำคัญกับการสร้างภาคีเพื่อการพัฒนาในระดับภูมิภาคท้องถิ่นและชุมชน เช่น ประชาคมจังหวัด มีการกำหนดให้การพัฒนาแบบภาคีเป็นเงื่อนไขในการจัดสรรทรัพยากร กำหนดให้หน่วยงานของรัฐระบุภาคี จะส่งผลในการพัฒนาและการวางแผนการดำเนินการโครงการต่าง ๆ การพัฒนาอาชีพ คุณภาพชีวิตทรัพยากรธรรมชาติและสิ่งแวดล้อม เนื่องจากการสร้างภาคีประชาชน ถือได้ว่าเป็นจุดเริ่มต้นของบทบาทและอำนาจของประชาชนอย่างแท้จริง ซึ่งเป็นการสะท้อนให้เห็นถึงพลังสังคม ที่รวมตัวกันเป็นกลุ่มทั้งแบบที่เป็นนิติบุคคล และไม่เป็นนิติบุคคลนั้น ถือว่ายังมีภาวการณ์พลังกันมากเท่าไรก็จะเพิ่มอำนาจ อิทธิพลของประชาชนในการบริหาร หรือที่เรียกว่า การมีส่วนร่วมในระดับสร้างความร่วมมือ ที่ยึดถือกระบวนการตัดสินใจ จึงส่งผลให้การปกครองท้องถิ่นของจังหวัดชุมพร มีประชาธิปไตยที่เข้มแข็งขึ้น จากการให้ความสำคัญกับประชาธิปไตยที่ประชาชนปกครองตนเองให้มาก เพราะชุมชนเกิดความรับผิดชอบต่องานของตนเอง แต่อย่างไรก็ตามการพัฒนาที่มั่นคง มั่งคั่ง ยั่งยืนนั้นองค์กรปกครองส่วนท้องถิ่นในจังหวัดชุมพร ควรมีการสนับสนุนในการจัดตั้งกลุ่มองค์กรภาคีที่มีศักยภาพ ควรมีบทบาทสำคัญ 2 ประการคือ การพัฒนาองค์ความรู้ และเทคโนโลยี และการใช้สถานภาพทางสังคม ในการผลักดันนโยบายสาธารณะ หรือโครงการสำคัญกับผู้บริหารที่มีอำนาจในการตัดสินใจ อีกทั้งกลุ่มภาคีนี้ ก็จะมีโอกาสได้ประโยชน์จากการเรียนรู้ และเข้าใจต่อรากเหง้าของปัญหาข้อเท็จจริง และความต้องการของประชาชนอย่างแท้จริง ใน 3 ลักษณะ คือ การเป็นภาคีในการวางแผน ในการดำเนินงานจนนำไปสู่การปฏิบัติ และในการศึกษาวิจัย จึงต่อว่าเป็นภาคีที่ดีก่อให้เกิดการพัฒนาที่ยั่งยืน

5. ด้านการปรับคุณภาพการมีส่วนร่วมในการพัฒนา : จากยุทธศาสตร์ของนโยบายประชารัฐส่งผลต่อการพัฒนาท้องถิ่นในจังหวัดชุมพร ในด้านการปรับคุณภาพการมีส่วนร่วมในการพัฒนา ผู้เชี่ยวชาญมีความคิดเห็นที่สอดคล้องกันว่า จากนโยบายประชารัฐ มีหลักการส่งเสริมการปรับคุณภาพ เพื่อสร้างความสัมพันธ์ที่ดีก่อให้เกิดความสมานฉันท์ของชุมชน จนกลายเป็นพลังชุมชน ที่เสมอภาคและเท่าเทียมกันในประเด็นนี้ถือว่าเป็นข้อที่ดีต่อการพัฒนาท้องถิ่นในจังหวัดชุมพรเป็นอย่างยิ่ง ส่งผลให้ประชาชนมีความใกล้ชิด มีความผูกพันต่อชุมชนระดับหนึ่ง การเพิ่มคุณภาพ

ส่วนร่วมให้กับประชาคมและกลุ่มคนที่ยังขาดดุลการมีส่วนร่วม เช่น เกษตรกรรายย่อย ชาวประมง พื้นบ้านชายฝั่งคนจนในเมือง เพิ่มสัดส่วนตัวแทนภาคเอกชนและภาคประชาชน ในคณะกรรมการ คณะอนุกรรมการ คณะทำงานต่าง ๆ ของระบบบริหารการพัฒนา มีการเปิดโอกาสให้องค์กรพัฒนา เอกชนและองค์กรประชาชนได้รับการสนับสนุนงบประมาณ โดยตรงเพื่อดำเนินกิจกรรมพัฒนา ร่วมกับภาครัฐหรือสนับสนุนยุทธศาสตร์การพัฒนาของภาครัฐ โดยเฉพาะอย่างยิ่งในกิจกรรมที่กำหนดให้ประชาชนเป็นฝ่ายนำและภาครัฐสนับสนุน และสนับสนุนให้องค์กรประชาชนที่มีความเกี่ยวข้องกับสัมพันธ์กับพื้นที่และชุมชนนั้น มีส่วนร่วมบริหารท้องถิ่นของตนและดำเนินงานการพัฒนา ผ่านช่องทางองค์กรการบริหารส่วนท้องถิ่น และสิ่งที่สำคัญการมีส่วนร่วมต้องตั้งอยู่บนพื้นฐานของ เสรีภาพและอิสรภาพ ไม่ใช่การมีส่วนร่วมที่เกิดจากการบังคับหรือขู่เข็ญจากผู้เหนือกว่าซื้อด้วยเงิน ใช้อำนาจตำแหน่งยศที่เหนือกว่ามาสั่งการ การที่ภาครัฐก็ต้องเปิดโอกาสให้ประชาชนร่วมคิด ร่วมทำ ร่วมเสียสละทรัพยากรที่มี เพื่อร่วมแก้ปัญหาหรือเพื่อสร้างประโยชน์ส่วนรวมอย่างเสมอภาค มีความเอื้ออาทรต่อกัน โดยให้ความสำคัญกับการประนีประนอม พุดคุย แก้ไขปัญหาร่วมกัน หลีกเลี่ยง การแก้ไขปัญหาคด้วยความรุนแรง หรือการใช้กำลัง คิดถึงใจเขาใจเรา ช่วยเหลือเกื้อกูลกัน โดยคำนึงถึงความเท่าเทียมกัน และศักดิ์ศรีของความเป็นมนุษย์ และควรมีการปรับทัศนคติของระหว่างภาครัฐ ภาคประชาชน ภาคเอกชนให้มีความเข้าใจต่อกันแล้ว การปรับคุณภาพต่อภายในองค์กรก็มีความสำคัญไม่แพ้กัน กล่าวคือ ข้าราชการ พนักงาน ลูกจ้าง ควรที่จะมีความเสมอภาคในการทำงาน เพื่อให้การดำเนินงานเป็นอย่างสะดวกและรวดเร็ว เพื่อเป็นการเตรียมความพร้อมต่อการบริการประชาชน กล่าวคือ นอกจากจะปฏิบัติงานตามตำแหน่งหน้าที่และสายงานแล้ว ควรมีการปฏิบัติงานที่เอื้ออำนวยต่อผู้ที่มารับผิดชอบการดำเนินงานในขั้นตอนต่อไป โดยคำนึงถึงว่า “เราคือข้าราชการประชารัฐ ปฏิบัติงานเพื่อประชาชน”

6. ด้านการส่งเสริมท้องถิ่นให้มีส่วนร่วมในการพัฒนา : จากยุทธศาสตร์ของนโยบาย ประชารัฐส่งผลต่อการพัฒนาท้องถิ่นในจังหวัดชุมพร ด้านการส่งเสริมท้องถิ่นให้มีส่วนร่วมในการพัฒนา ผู้เชี่ยวชาญมีความคิดเห็นที่สอดคล้องกันว่าให้ประชาชนผู้ได้รับผลกระทบจากโครงการพัฒนาของรัฐเข้ามามีส่วนร่วมในการประเมินผลกระทบสิ่งแวดล้อมและติดตามตรวจสอบประเมินผลการ ดำเนินการ โครงการ จัดสรรงบประมาณให้ท้องถิ่นในลักษณะเงินอุดหนุนทั่วไปให้มากขึ้น เพื่อให้ท้องถิ่นมีอิสระในการกำหนดแผนงานรวมทั้งบริหารกิจกรรมให้สอดคล้องกับความต้องการและ สภาพการณ์ของท้องถิ่น ทั้งนี้การปรับบทบาทขององค์กรปกครองส่วนท้องถิ่นให้มีการพัฒนาสังคม ประชาธิปไตยท้องถิ่น ได้แก่ การเปลี่ยนทัศนคติการทำงานที่เน้นการตัดสินใจแบบมีส่วนร่วมมากขึ้น โครงสร้างและกระบวนการทำงานขององค์กรปกครองส่วนท้องถิ่นที่จะดึงให้พลเมืองและพนักงาน ท้องถิ่นร่วมกันทำงาน โดยให้คนในท้องถิ่น บริหารท้องถิ่น เพื่อท้องถิ่น ทำให้สร้างความโปร่งใส

และขยายขอบเขตการมีส่วนร่วมของประชาชนให้กว้างขวางมากขึ้น ส่งเสริมการศึกษาเพื่อเปลี่ยนให้ประชาชนให้มีสำนึกของความเป็นพลเมือง สร้างความรู้สึกเป็นเจ้าของชุมชน เน้นการมีส่วนร่วม เสียสละ เสริมสร้าง สนับสนุนให้มีกลุ่ม สมาคม เครือข่ายทางสังคมมีความเข้มแข็งที่ทำงานเพื่อสังคมมากขึ้น เช่น ข้อกฎหมายที่ส่งเสริมให้ประชาชนรู้จักสิทธิและหน้าที่ ตัวชี้วัดที่ริเริ่มมา มีบทบาทในการให้หน่วยงานรัฐต้องเปิดโอกาสรับฟังประชาชน การทำข้อตกลงร่วมกันระหว่างทุกภาคส่วน ในการร่วมมือ ร่วมใจในการดำเนินการพัฒนา จังหวัดชุมพรให้ดียิ่งขึ้น เป็นต้น แสวงหาแนวทางให้ภาครัฐ ภาคเอกชนและประชาสังคมทำงานร่วมกันเพื่อผลประโยชน์ร่วมกันและเสริมอำนาจประชาชนในการตัดสินใจ ทั้งนี้เพื่อให้ได้มาซึ่งความร่มเย็นเป็นสุขของประชาชน

7. ด้านการเสริมสร้างศักยภาพขององค์กรพัฒนาเอกชนและองค์กรประชาชน : จากยุทธศาสตร์ของนโยบายประชารัฐส่งผลต่อการพัฒนาท้องถิ่นในจังหวัดชุมพร ในด้านการเสริมสร้างศักยภาพขององค์กรพัฒนาเอกชนและองค์กรประชาชน ผู้เชี่ยวชาญมีความคิดเห็นที่สอดคล้องกันว่าการสนับสนุนให้องค์กรพัฒนาเอกชนได้รับสิทธิประโยชน์ด้านภาษีและการสนับสนุนงบประมาณจากภาครัฐจะช่วยส่งเสริมให้องค์กรธุรกิจเอกชน การสนับสนุนการดำเนินงานพัฒนาเพื่อชุมชนและสังคมขององค์กรพัฒนาเอกชนและองค์กรประชาชนด้วยมาตรการทางภาษีและการสนับสนุนการพัฒนาเครือข่ายขององค์กรประชาชนเพื่อแลกเปลี่ยนความรู้และประสบการณ์ และเสริมสร้างทักษะในการบริหารจัดการ ข้อมเกิดการพัฒนาต่อชุมชน สังคม คุณค่าสาธารณะ ที่จะก่อให้เกิดกับประชาชนผู้รับบริการ เช่น การมีสุขภาพที่ดี ความปลอดภัยในชีวิตและทรัพย์สิน การมีน้ำสะอาดอุปโภคบริโภคอย่างเพียงพอเหมาะสม การมีระบบการกำจัดขยะหรือของเสียที่มีประสิทธิภาพ และควรรื้อระบบวัฒนธรรมความเชื่อ ความไว้วางใจและการเข้าใจถึงสภาพปัญหาที่เกิดขึ้นในระดับชุมชนด้วยความสอดคล้องในวิถีชีวิตและธรรมชาติ การสร้างวัฒนธรรมของตนเองในการดำรงอยู่ในสังคม

นอกจากนั้นยังมีนโยบายด้านอื่น ๆ ที่ส่งผลต่อการพัฒนาขององค์กรปกครองส่วนท้องถิ่นในจังหวัดชุมพร อาทิเช่น ยุทธศาสตร์การพัฒนาการท่องเที่ยวอย่างครบวงจร ยุทธศาสตร์การพัฒนาการผลิตสินค้าเกษตรและเกษตรอุตสาหกรรม ยุทธศาสตร์การพัฒนาด้านการวางแผนการส่งเสริมการลงทุน พาณิชยกรรมและการท่องเที่ยว ยุทธศาสตร์ที่สามารถเชื่อมโยงองค์กรเครือข่ายชุมชน ยุทธศาสตร์การพัฒนาศิลปกรรม จริยธรรม ยุทธศาสตร์การใช้จ่ายเงินอุดหนุนวัดที่ได้รับจากองค์กรปกครองส่วนท้องถิ่น ยุทธศาสตร์พัฒนาการศึกษา ยุทธศาสตร์ด้านการกีฬาและนันทนาการ ยุทธศาสตร์เชื่อมฝั่งทะเลชุมพร-ระนอง ยุทธศาสตร์การพัฒนาการเกษตรกรรมการท่องเที่ยวและเชื่อมโยงการพัฒนา

เนื่องจากองค์กรปกครองส่วนท้องถิ่นได้นำนโยบายประชารัฐไปปฏิบัติมีการพัฒนาในจังหวัดชุมพรโดยผู้วิจัยแยกเป็นประเด็นดังต่อไปนี้

1. ด้านการสนับสนุนศักยภาพและโอกาสการพัฒนาของคน : จากการที่รัฐบาลได้นำนโยบายประชารัฐไปปฏิบัติกับองค์กรปกครองส่วนท้องถิ่นในจังหวัดชุมพรในด้านการสนับสนุนศักยภาพและโอกาสการพัฒนาของคน ผู้เชี่ยวชาญมีความคิดเห็นที่สอดคล้องกันว่า การให้หลักประกันสิทธิเสรีภาพส่วนบุคคลและสิทธิเสรีภาพของชุมชน การให้ความสำคัญกับหลักมนุษยธรรม เกียรติภูมิและศักดิ์ศรีของมนุษย์ทุกคน รวมทั้งความเท่าเทียมกันภายใต้กฎหมาย โอกาสและช่องทางในการมีส่วนร่วมในส่วนของกำหนดยุทธศาสตร์และการบริหารจัดการ จะส่งผลในการพัฒนาทั้งทางตรงและทางอ้อมเพื่อตอบสนองความจำเป็นและความต้องการของคนกลุ่มต่าง ๆ ในสังคมได้ ชุมชนก็จะมีความเข้มแข็งมากขึ้น และมีการร่วมกลุ่มเชื่อมโยงเป็นเครือข่าย เพื่อทำกิจกรรมทั้งด้านนโยบาย เศรษฐกิจ สังคม และสิ่งแวดล้อม ซึ่งสามารถแก้ปัญหาและสนองตอบความต้องการของชุมชนด้วยตนเองได้ดีขึ้น ได้แก่ การแก้ไขปัญหาความยากจน และความเหลื่อมล้ำยังต้องเร่งดำเนินการให้บรรลุเป้าหมาย โดยได้น้อมนำปรัชญาเศรษฐกิจพอเพียง มาส่งเสริมศักยภาพให้ประชาชนรู้จักใช้ชีวิตอย่างรู้ค่า ใช้จ่ายอย่างประหยัด รับผิดชอบต่อตนเองและใช้ทุนทางทรัพยากรทางธรรมชาติให้เกิดผลประโยชน์ มีศีลธรรมอันดีงาม มีจิตสำนึกต่ออารักแห่งของตนเอง ก่อให้เกิดความรักความอบอุ่นในหมู่ญาติพี่น้องจากกิจกรรมทางสังคม และกิจกรรมทางศาสนาร่วมกัน ส่งผลให้ประชาชนส่วนใหญ่มีคุณภาพชีวิตที่ดีขึ้น ครอบครัวอบอุ่น และทางด้านองค์การบริหารส่วนตำบลก็ได้มีการส่งเสริมพัฒนาความรู้ให้กับผู้ที่มีการศึกษาน้อยในท้องถิ่น ได้ศึกษาอบรมหลักสูตรการประกอบอาชีพ ตามความถนัด เพื่อส่งเสริมพัฒนาทุนมนุษย์ เพื่อให้ประชาชนมีสมรรถภาพในการพึ่งพาตนเองได้ อีกทั้งยังมีการสนับสนุนในโครงการหมู่บ้านเศรษฐกิจพอเพียง ที่มีการจัดประกวดในระดับอำเภอ และคัดเลือกผู้มีความพอเพียง พอดี ดีเด่นมาแลกเปลี่ยนประสบการณ์ในการดำเนินชีวิต มีการพัฒนาโครงสร้างพื้นที่ ได้แก่ มี อาสาสมัครสาธารณสุขประจำหมู่บ้าน ดูแลเรื่องสาธารณสุขในระดับตำบล มีนักปราชญ์ชาวบ้านที่ให้คอยให้ความรู้ สร้างความเข้าใจในการประกอบอาชีพ มีการจัดหาแหล่งน้ำ เพื่อเกิดภัยแล้ง มีการพัฒนาขุดลอกคลอง เพื่อปัญหาอุทกภัยในพื้นที่เสี่ยงเป็นต้น นอกจากนี้ยังการสำรวจผลสำเร็จ โดยการวัดค่าความสุขของคนในชุมชน ซึ่งถือได้ว่า จากน่านโยบายประชารัฐ มาพัฒนาศักยภาพคน และท้องถิ่น ทำให้ประชาชนมีความสุข พึ่งพาตนเองได้ ชุมชนก็มีความเข้มแข็ง

2. ด้านการพัฒนาสภาพแวดล้อมทางสังคม : จากการที่รัฐบาลได้นำนโยบายประชารัฐไปปฏิบัติกับองค์กรปกครองส่วนท้องถิ่นในจังหวัดชุมพรในด้านการพัฒนาสภาพแวดล้อมทางสังคม ผู้เชี่ยวชาญมีความคิดเห็นที่สอดคล้องกันว่า การสร้างสังคมเปิดที่มีความสมานฉันท์ ยอมรับการเปลี่ยนแปลงและเห็นคุณค่าของความแตกต่างหลากหลายและการสร้างความเท่าเทียมเสมอภาคระหว่างคนกลุ่มต่าง ๆ ในสังคม การสร้างจริยธรรมและวัฒนธรรมของการใช้อำนาจที่เป็นธรรม การสร้างกติกาสังคมและแบบอย่างทางการเมืองและการบริหารที่ให้ความสำคัญกับการประนีประนอม

สันติธรรม เมตตาธรรม การยอมรับบังคับใช้กฎหมายรวมทั้งการสร้างวัฒนธรรมประชาสังคมที่คนในสังคมมีความสำนึกถึงสิทธิหน้าที่ความรับผิดชอบร่วมกันในฐานะพลเมือง เมื่อทุกคนอยู่ภายใต้กติกาเดียวกันแล้วก็จะเกิดการรวมกลุ่มและการจัดกิจกรรมของชุมชนทุนทางเศรษฐกิจ ทุนทางทรัพยากรธรรมชาติ ทุนภูมิปัญญาท้องถิ่นและปราชญ์หรือผู้นำตามธรรมชาติในชุมชน สนับสนุนการจัดการองค์ความรู้ในชุมชน ประสานสถาบันการศึกษาในพื้นที่ และเปิดเวทีให้ ภาคประชาสังคมมีบทบาทในการร่วมพัฒนาและเป็นแกนในการจัดการองค์ความรู้

3. ด้านการเสริมสร้างศักยภาพการพัฒนาของภูมิภาคและชนบท : จากการที่รัฐบาลได้นำนโยบายประชารัฐไปปฏิบัติกับองค์กรปกครองส่วนท้องถิ่นในจังหวัดชุมพรในด้านการเสริมสร้างศักยภาพการพัฒนาของภูมิภาคและชนบท ผู้เชี่ยวชาญมีความคิดเห็นที่สอดคล้องกันว่า การสร้างช่องทางให้คนส่วนใหญ่ที่อาศัยในส่วนภูมิภาคและชนบทได้รับประโยชน์จากการพัฒนาประเทศที่เท่าเทียมกันและเสมอภาคเพิ่มขึ้น การสร้างขีดความสามารถให้คนในภูมิภาคและชนบทได้รับการพัฒนาความรู้ความสามารถ การพัฒนาทักษะและโอกาสในการรับบริการจากรัฐ เพื่อให้สามารถแก้ไขปัญหาของตนเองและเสริมสร้างโอกาสการพัฒนาเพื่อสร้างอาชีพและการมีงานทำ ดังนั้นการให้คนในภูมิภาคและชนบทตระหนักถึงความสำคัญของการดูแลรักษา อนุรักษ์ ป่าไม้ พืช และบุรณะทรัพยากรธรรมชาติและสิ่งแวดล้อม เพื่ออนุรักษ์พันธุ์พันธุ์ของธรรมชาติและประเทศชาติโดยรวม และการสร้างระบบและกลไกการบริหารเพื่อเปิดโอกาสให้ทุกฝ่ายในสังคมมีส่วนร่วมในการพัฒนาภูมิภาคและชนบทมีผลต่อการส่งเสริมระบบกลไกการประสานงานภายใน จังหวัดชุมพรเพิ่มมากขึ้น ซึ่งเป็นการเปิดโอกาสให้ทุกฝ่ายทั้งภูมิภาคและชนบท ได้มีส่วนร่วมในการพัฒนาพื้นที่ที่สภาพแตกต่างกัน ได้แลกเปลี่ยนแนวทางการแก้ไขปัญหาาร่วมกันในเนวราบเป็นหลัก อาศัยความสัมพันธ์ระหว่างแกนนำที่เป็นจุดเชื่อมต่อ โดยมีผู้นำท้องถิ่น ได้แก่ กำนัน ผู้ใหญ่บ้าน อาสาสมัครสาธารณสุขประจำหมู่บ้าน และสภาผู้แทนราษฎรเน้นการติดต่อประสานงาน และได้มีโครงการ "จังหวัดพบประชาชน" ที่มาเป็นตัวกระตุ้นให้เน้นพัฒนาการให้บริการของภาครัฐ เพื่อสอดคล้องกับทิศทางการพัฒนาประเทศ ตามแนวทางประชารัฐ ภายใต้ปรัชญาเศรษฐกิจพอเพียง ตามแนวทาง "เข้าใจ เข้าถึง และพัฒนา" จังหวัดชุมพร โดยบูรณาการหน่วยงานราชการ รัฐวิสาหกิจ องค์กรปกครองส่วนท้องถิ่น และองค์กรเอกชนต่าง ๆ ออกพบปะเยี่ยมเยียนประชาชนในพื้นที่ทุกอำเภอ เพื่อสนองความต้องการของประชาชน และพร้อมรับฟังความคิดเห็น แก้ไขปัญหาต่าง ๆ ให้กับประชาชน แต่อย่างไรแล้วยังคงขาดการบูรณาการและการบริหารจัดการในภาครัฐ โดยคุณภาพของบุคลากรภาครัฐระหว่างภูมิภาคและชนบทแตกต่างกัน ผู้ที่มีความสามารถมักโยกย้ายตำแหน่งเข้าเมือง ทำให้ชนบทส่วนใหญ่เป็นพนักงาน หรือเจ้าหน้าที่บรรจุใหม่ ขาดความชำนาญในการปฏิบัติงาน ซึ่งภาครัฐควรเข้ามารับฟังปัญหาในส่วนนี้ให้มากขึ้น

4. ด้านการพัฒนาสมรรถนะและประสิทธิภาพของระบบเศรษฐกิจ : จากการที่รัฐบาลได้นำนโยบายประชารัฐไปปฏิบัติกับองค์กรปกครองส่วนท้องถิ่นในจังหวัดชุมพรในด้านการพัฒนาสมรรถนะและประสิทธิภาพของระบบเศรษฐกิจ ผู้เชี่ยวชาญมีความคิดเห็นที่สอดคล้องกันว่าการสร้างผู้นำที่มีความรู้ความเข้าใจและมีวิสัยทัศน์กว้างไกลในด้านการแก้ไขปัญหาและพัฒนาเศรษฐกิจ การสร้างระบบการบริหารที่มีประสิทธิผลและประสิทธิภาพ รวมทั้งการให้หลักประกันความเสมอภาคและเสรีภาพในการแข่งขันและการสนับสนุนให้เกิดความโปร่งใส ตลอดจนการยึดหลักการและเหตุผลในการตัดสินใจที่เกี่ยวข้องกับสาธารณชน และการสร้างระบบการบริหารที่สามารถตอบสนองและจัดการการเปลี่ยนแปลงและสร้างความต่อเนื่องด้านนโยบายและแนวทางการบริหารจัดการการพัฒนาประเทศ ทั้งนี้ก็มีผลต่อการพัฒนาท้องถิ่นในจังหวัดชุมพรในด้านเศรษฐกิจให้มียุคทองขึ้น กล่าวคือ นับตั้งแต่มีนโยบายประชารัฐเข้ามานั้น ถือได้ว่ามาขับเคลื่อนพัฒนาระบบเศรษฐกิจของจังหวัดชุมพร ลดความเหลื่อมล้ำ และสร้างรายได้ให้กับประชาชน และความเข้มแข็งสู่เศรษฐกิจฐานรากและชุมชน โดยมุ่งเน้นการขับเคลื่อน 3 กลุ่มงานคือการเกษตร การแปรรูป และการท่องเที่ยวโดยชุมชน ผ่านพื้นที่ 5 ตัวได้แก่ การเข้าถึงปัจจัยในการผลิต การบริหารจัดการ การสร้างองค์ความรู้ การตลาด และการสื่อสารสร้างการรับรู้เพื่อความยั่งยืนจากหลากหลายโครงการ อาทิ โครงการร้านค้าประชารัฐสุขใจซื่อป โดยจำนวน 3 แห่งคือที่บ่่ม ปตท.จิงโจ้ อำเภอลำสนธิ บ่่ม ปตท.เขาพัง อำเภอมือง และบ่่ม ปตท.สามดาว อำเภอนาทม เพื่อเพิ่มยอดขายสินค้าโอท็อปของจังหวัดชุมพรตามนโยบายของรัฐบาล โครงการขับเคลื่อนเศรษฐกิจฐานรากตามแนวทาง “สานพลังประชารัฐ” ซึ่งนำมาบูรณาแล้วทำให้เกิดการพัฒนาอย่างรวดเร็ว โดยได้รับความร่วมมือจากของ 5 ภาคส่วน ได้แก่ ภาครัฐ (สนับสนุน) ภาค เอกชน (ขับเคลื่อน) ภาควิชาการ (ให้องค์ความรู้) ภาคประชาสังคม (สร้างความเข้มแข็ง) และภาคประชาชน (ลงมือทำ) โดยดึงจุดเด่น ของแต่อำเภอมานำใช้ประโยชน์ภายในการดำเนินงาน “บริษัทประชารัฐรักสามัคคีชุมพร”

5. ด้านการจัดการทรัพยากรธรรมชาติและสิ่งแวดล้อม : จากการที่รัฐบาลได้นำนโยบายประชารัฐไปปฏิบัติกับองค์กรปกครองส่วนท้องถิ่นในจังหวัดชุมพรในด้านการจัดการทรัพยากรธรรมชาติและสิ่งแวดล้อม ผู้เชี่ยวชาญมีความคิดเห็นที่สอดคล้องกันว่าการให้คนทุกฝ่ายในสังคมสามารถร่วมกันกำหนดควบคุมการใช้และอนุรักษ์ทรัพยากรธรรมชาติและสิ่งแวดล้อมควบคู่ไปกับการพัฒนาเศรษฐกิจได้อย่างสมดุล เป็นการสร้างมาตรฐานหรือเกณฑ์วัดระบบสากลเพื่อควบคุมดูแลสถานะแวดล้อมทั้งเขตเมือง ชุมชน ชนบทที่เอื้อต่อการมีคุณภาพชีวิตที่ดีของคนในสังคม และการสร้างระบบการบริหารจัดการให้ชุมชนในพื้นที่ซึ่งใช้ประโยชน์จากทรัพยากรธรรมชาติได้ มีส่วนร่วมในการตัดสินใจและการกำหนดแนวทางการดำเนินงานของภาครัฐที่จะส่งผลกระทบต่อสถานะแวดล้อมและคุณภาพชีวิตของคนในพื้นที่และมีกลไกการเชื่อมโยงและการปฏิบัติในการจัดการ

ทรัพยากรธรรมชาติและสิ่งแวดล้อมอย่างเป็นรูปธรรม ส่งผลให้พื้นที่ป่าในเขตพื้นที่ จังหวัดชุมพรมี แนวโน้มเพิ่มขึ้น จากนโยบายประชารัฐที่ทำให้ได้ร่วมมือกับกระทรวงทรัพยากรธรรมชาติและ สิ่งแวดล้อม ในการให้ความสำคัญการส่งเสริมการมีส่วนร่วมของทุกภาคส่วนในการบริหารจัดการ ทรัพยากรธรรมชาติและสิ่งแวดล้อมอย่างยั่งยืน มีนโยบายให้บูรณาการเครือข่ายอาสาสมัคร ทุก เครือข่ายให้รวมกันเป็นเครือข่ายอาสาสมัครพิทักษ์ทรัพยากรธรรมชาติและสิ่งแวดล้อมหมู่บ้าน ก่อให้เกิดความสมบูรณ์ในทุนที่สามารถสร้างการพัฒนาท้องถิ่นอย่างต่อเนื่อง ได้แก่ ทุนทางสังคม และทุนทางทรัพยากรธรรมชาติและสิ่งแวดล้อม เช่น โครงการปลูกป่าประชารัฐ ที่รวมพลังงาน ประชาชนปลูกไม้ เพื่อลดสถานะการเกิดสถานะเรือนกระจก โครงการอนุรักษ์ป่าชายเลน ที่นับว่ายังมี จำนวนลดลงเรื่อย ๆ โดยปลูกฝังให้ความรู้ในการดูแล รักษาป่าชายเลน และมีกิจกรรมปลูกป่าชายเลน สร้างบ้านปลา เพื่อรักษาความสมบูรณ์ และฟื้นฟูป่าชายเลน ทั้งในภาคประชาชน ภาครัฐ และเอกชน ต่างก็ให้ความร่วมมือ ร่วมใจในการอนุรักษ์ทรัพยากรธรรมชาติและสิ่งแวดล้อมภายในจังหวัดชุมพร แต่อย่างไรก็ตามที่น่าเป็นห่วง คือ ปริมาณของป่าชายเลน ที่ถือว่าเป็นทรัพยากรสำคัญของ จังหวัด ชุมพร ที่นับวันเริ่มพื้นที่จำนวนป่าชายเลนลดลง ทำให้เกิดความเสื่อมโทรมความสมดุลของทะเล จังหวัดชุมพร ที่ปัจจุบันทาง จังหวัดชุมพร ก็กำลังอยู่ในระหว่างการแก้ไขปัญหานี้

6. ข้อเสนอแนะอื่น ๆ เกี่ยวกับนโยบายประชารัฐหรือการพัฒนาท้องถิ่นในจังหวัด ชุมพร สรุปได้ดังต่อไปนี้ : สำหรับข้อเสนอแนะอื่น ๆ เกี่ยวกับนโยบายประชารัฐหรือการพัฒนา ท้องถิ่นในจังหวัดชุมพรนั้น ในความคิดเห็นของกลุ่มผู้แทนข้าราชการและพนักงานจ้าง ได้กล่าวถึง ข้อเสนอแนะเพิ่มเติมที่เกี่ยวข้องกับนโยบายประชารัฐ ที่มีต่อการพัฒนาท้องถิ่นจังหวัดชุมพร ดังนี้ 1) การ มีส่วนร่วมของภาครัฐ ภาคธุรกิจ และภาคประชาชนเพื่อร่วมกันสนับสนุนและพัฒนาสร้างความ เข้มแข็งให้แก่ โครงการ “สานพลังประชารัฐเพื่อเศรษฐกิจฐานราก” เพื่อร่วมแก้ไขปัญหาเศรษฐกิจ และขับเคลื่อนการพัฒนา ซึ่งมีกลไก มีกระบวนการที่แตกต่างจากประชานิยม ซึ่งเป็นการรวมพลังทุก ภาคส่วนไม่ว่าจะอยู่ในภาคประชาชน ภาคธุรกิจ หรือภาครัฐ ทุกคน คือ ประชาชนของชาติ โดยรัฐบาล เป็นผู้อำนวยความสะดวก สนับสนุน เปิดช่องทางให้เอกชน ประชาชน เข้ามามีส่วนร่วมตาม กระบวนการประชานิยม ทำให้การบริหารงานต่าง ๆ ไม่สร้างความขัดแย้งเกิดขึ้นระหว่างประชาชน กับรัฐบาล 2) ควรให้ความสำคัญกับข้อมูลพื้นฐานเพื่อใช้ในการชี้เป้า และวางแผนการการพัฒนา (จปฐ.) ภายใต้คำสำคัญของนโยบายประชารัฐ คือ “มั่นคง มั่งคั่ง ยั่งยืน” พร้อมด้วยการเดินก้าวไปด้วยกัน ในการเชื่อมโยงเป็นเครือข่ายช่วยเหลือคนในจังหวัดชุมพร สื่อสารด้วยความเข้าใจ เป็นสโลแกนที่ทาง ผู้ที่เป็นที่หน้าที่ปฏิบัติงานในหน่วยงานภาครัฐควรเห็นถึงความสำคัญ ร่วมกับประชาชน และ ภาคเอกชน เพื่อเตรียมความพร้อมในพัฒนาท้องถิ่นเป็นด้วยกัน 3) ควรมีการบริหารจัดการด้าน

สาธารณูปโภค โดยเฉพาะการบริหารจัดการน้ำในช่วงฤดูแล้ง ยังขาดประสิทธิภาพที่ดีทั้งในเชิงปริมาณ และคุณภาพ

ส่วนที่ 3 การวิพากษ์รูปแบบนโยบายประชารัฐกับการพัฒนาท้องถิ่นในจังหวัดชุมพร จากการศึกษา นโยบายประชารัฐกับการพัฒนาท้องถิ่นในจังหวัดชุมพร พบว่า

การวิจัยระยะที่ 1 เพื่อศึกษาปัจจัยที่ส่งผลต่อรูปแบบนโยบายประชารัฐกับการพัฒนาท้องถิ่นในจังหวัดชุมพร เป็นการวิจัยเชิงปริมาณ

1. ลักษณะทั่วไปของผู้ตอบแบบสอบถาม ผู้ตอบแบบสอบถามส่วนใหญ่เป็นพบว่าเป็นเพศหญิง จำนวน 261 คน คิดเป็นร้อยละ 65.3 มีสถานภาพ โสด จำนวน 164 คน คิดเป็นร้อยละ 41.0 มีอายุ 30-39 ปี จำนวน 176 คน คิดเป็นร้อยละ 44.0 มีการศึกษาส่วนใหญ่ปริญญาตรีหรือเทียบเท่า จำนวน 265 คน คิดเป็นร้อยละ 66.3 และอาศัยอยู่อำเภอเมือง จำนวน 95 คน คิดเป็นร้อยละ 23.8

2. นโยบายประชารัฐกับการพัฒนาท้องถิ่นในจังหวัดชุมพร โดยรวมอยู่ในระดับมาก เมื่อพิจารณาเป็นรายด้าน มีระดับนโยบายการพัฒนาอยู่ในระดับมากทั้งหมด จำนวน 7 ด้าน เมื่อเรียงลำดับตามค่าเฉลี่ยจากมากไปน้อย คือ ด้านการให้หลักประกันสิทธิเสรีภาพ รองลงมาคือด้านการปรับคุณภาพการมีส่วนร่วมในการพัฒนา ด้านการจัดการแก้ไขความขัดแย้งในสังคมด้วยสันติวิธี ด้านการส่งเสริมท้องถิ่นให้มีส่วนร่วมในการพัฒนา ด้านการเสริมสร้างศักยภาพขององค์กรพัฒนาเอกชน และองค์กรและด้านการสร้างเสริมสมรรถนะของประชาชนและพลังทางสังคมเท่ากับด้านการสร้างภาคีเพื่อการพัฒนา 1) ด้านการให้หลักประกันสิทธิเสรีภาพ โดยรวมอยู่ในระดับมาก เมื่อพิจารณาเป็นรายข้อมีระดับนโยบายการพัฒนาอยู่ในระดับมากทั้งหมด จำนวน 6 ข้อ เรียงลำดับตามค่าเฉลี่ยจากมากไปน้อย คือการรับรองและหลักประกันสิทธิทางการเมืองอย่างเสรีและเสมอ รองลงมาคือการควบคุมตรวจสอบการดำเนินงานของรัฐในทางการบริหาร การส่งเสริมให้มีการพิทักษ์สิทธิการดำเนินงานของรัฐในทางการบริหาร เช่น รองรับสิทธิประชาชนในการร้องขอให้รัฐจัดประชาพิจารณ์ ภาครัฐให้การสนับสนุนการพัฒนาระบบศาลปกครองเพื่อพิทักษ์สิทธิประชาชนซึ่งอาจถูกละเมิดจากการดำเนินการของหน่วยงานของรัฐ กฎหมายรับรองสิทธิในฐานะประชาชนในการรับรู้ข่าวสารของทางราชการ และสิทธิมนุษยชนและความเสมอภาคระหว่างหญิงชายที่เท่าเทียมกัน 2) นโยบายประชารัฐกับการพัฒนาท้องถิ่นในจังหวัดชุมพร ด้านการจัดการแก้ไขความขัดแย้งในสังคมด้วยสันติวิธี โดยรวมอยู่ในระดับมาก เมื่อพิจารณาเป็นรายข้อมีระดับนโยบายการพัฒนาอยู่ในระดับมากทั้งหมด จำนวน 9 ข้อ เรียงลำดับตามค่าเฉลี่ยจากมากไปหาน้อย คือส่งเสริมให้เจ้าหน้าที่ของรัฐมีทัศนคติความเข้าใจและมีทักษะเกี่ยวกับกลไกกระบวนการต่าง ๆ ในการจัดการความขัดแย้งในสังคมด้วยสันติวิธี เช่น การไกล่เกลี่ยประนีประนอม การเจรจาต่อรอง การใช้อินญาโตตุลาการและให้เจ้าหน้าที่ของรัฐ รองลงมาคือมีการสร้างเครือข่ายข้อมูลข่าวสารเครือข่ายการดำเนินการและส่งต่อปัญหาให้เกิดการเรียนรู้ร่วมกัน

ร่วมมือและประสานงานกันในการแก้ไขปัญหาข้อขัดแย้งในสังคม การแก้ไขปัญหา นั้น ได้ให้ความสำคัญกับการป้องกันการเกิดข้อขัดแย้งมากกว่าการแก้ไข สนับสนุนให้มีสถาบันท้องถิ่นและสถาบันวิชาการเพื่อทำหน้าที่ศึกษาค้นคว้ารวบรวมและเผยแพร่แนวทางการป้องกัน การแก้ไขความขัดแย้งหรือการป้องกันมีการนำวิสัยทัศน์ ทศนคติที่ถูกต้อง และความเข้าใจร่วมกันของคนในชุมชนและสังคมในวงกว้างร่วมกัน คำนึงถึงสิทธิของทุกฝ่ายที่ได้รับผลกระทบจากปัญหาให้เข้ามามีส่วนร่วมโดยตรงในการแก้ไขความขัดแย้ง เท่ากับสนับสนุนให้เกิดการทำงานร่วมกันเพื่อแก้ไขปัญหาความขัดแย้งอย่างสันติ โดยยอมรับพื้นฐานของความเสมอภาคและเคารพสิทธิซึ่งกัน การประชาสัมพันธ์เผยแพร่ด้วยการให้ข่าวสารข้อมูลที่ต้องการ มีความจริงใจและให้ความร่วมมือแก่ทุกฝ่าย เปิดโอกาสและสนับสนุนให้มีการปรึกษาหารือร่วมกันโดยทุกฝ่ายที่เกี่ยวข้องในระยะแรกเมื่อเกิดข้อขัดแย้งขึ้น และสนับสนุนให้มีสถาบันท้องถิ่นและสถาบันวิชาการเพื่อทำหน้าที่ศึกษาค้นคว้ารวบรวมและเผยแพร่แนวทางการแก้ไขข้อขัดแย้ง 3) นโยบายประชารัฐกับการพัฒนาท้องถิ่นในจังหวัดชุมพร ด้านการสร้างเสริมสมรรถนะของประชาชนและพลังทางสังคม โดยรวมอยู่ในระดับมาก เมื่อพิจารณาเป็นรายข้อ มีระดับนโยบายการพัฒนาอยู่ในระดับมากทั้งหมด จำนวน 6 ข้อ เรียงลำดับตามค่าเฉลี่ยจากมากไปหาน้อย คือสร้างความรู้ความเข้าใจที่ถูกต้องในสิทธิหน้าที่ สภาพเศรษฐกิจ สังคมและการเมืองทั้งภายในและภายนอกประเทศแก่ประชาชน โดยใช้สื่อของรัฐและภาคเอกชน ทางวิทยุและโทรทัศน์ รองลงมาคือทุกภาคส่วนร่วมกันแก้ไขปัญหา โดยมีเป้าหมายประโยชน์แก่ชุมชนและประเทศ ปลูกฝังวัฒนธรรมการเคารพกฎระเบียบและเผยแพร่ความรู้เรื่องกฎหมายให้เจ้าหน้าที่ของรัฐและประชาชนทราบอย่างกว้างขวาง โดยเฉพาะเรื่องสิทธิและหน้าที่ของประชาชน สนับสนุนการเผยแพร่และบังคับใช้ระเบียบการปฏิบัติราชการเพื่อประชาชนอย่างจริงจัง ส่งเสริมเสรีภาพของสื่อมวลชนและสนับสนุนการพัฒนาสื่อเสรีตลอดจนโอกาสในการเข้าถึงสื่อและเครื่องมือการสื่อสารของรัฐ โดยประชาชนกลุ่มต่าง ๆ เช่น การให้คนในชุมชนมีสิทธิใช้หอกระจายข่าวหมู่บ้าน ให้มีวิทยุชุมชน วิทยุท้องถิ่น เป็นต้น และสนับสนุนงบประมาณแก่องค์กรพัฒนาเอกชนและองค์กรอื่นๆ ที่ให้ความช่วยเหลือประชาชนในด้านต่าง ๆ 4) นโยบายประชารัฐกับการพัฒนาท้องถิ่นในจังหวัดชุมพร ด้านการสร้างภาคีเพื่อการพัฒนา โดยรวมอยู่ในระดับมาก เมื่อพิจารณาเป็นรายข้อ มีระดับนโยบายการพัฒนาอยู่ในระดับมากทั้งหมด จำนวน 5 ข้อ โดยเรียงลำดับตามค่าเฉลี่ยจากมากไปน้อย คือการให้ความสำคัญกับการสร้างภาคีเพื่อการพัฒนาในระดับภูมิภาคท้องถิ่นและชุมชน เช่น ประชาคมจังหวัด รองลงมาคือการระบุนโยบายให้หน่วยงานของรัฐในการพัฒนาโครงการที่เกี่ยวข้องกับการพัฒนาอาชีพ คุณภาพชีวิตทรัพยากรธรรมชาติ และสิ่งแวดล้อม การสนับสนุนการสร้างภาคีเพื่อการพัฒนาที่ไม่เป็นฝักฝ่ายใดทางการเมือง การกำหนดให้การพัฒนาแบบภาคีเป็นเงื่อนไขในการจัดสรรทรัพยากร เช่น งบประมาณ กำลังคน เครื่องมือ เป็นต้น และการระบุนโยบายให้หน่วยงานของรัฐเพื่อการพัฒนาในการวาง

แผนการดำเนินการ โครงการต่าง ๆ อย่างชัดเจน 5) นโยบายประชารัฐกับการพัฒนาท้องถิ่นในจังหวัดชุมพร ด้านการปรับคุณภาพการมีส่วนร่วมในการพัฒนาโดยรวมอยู่ในระดับมากที่สุด เมื่อพิจารณาเป็นรายข้อ มีระดับนโยบายการพัฒนาอยู่ในระดับมากที่สุดทั้งหมด จำนวน 6 ข้อ เรียงลำดับตามค่าเฉลี่ยจากมากไปน้อย คือเปิดโอกาสให้องค์กรพัฒนาเอกชนและองค์กรประชาชนสนับสนุนยุทธศาสตร์การพัฒนาของภาครัฐโดยกิจกรรมที่กำหนดให้ประชาชนเป็นฝ่ายนำและภาครัฐสนับสนุน รองลงมาคือเพิ่มสัดส่วนตัวแทนภาคเอกชนและภาคประชาชนในคณะกรรมการคณะอนุกรรมการ คณะทำงานต่าง ๆ ของระบบบริหารการพัฒนา เช่น คณะกรรมการพัฒนาจังหวัด คณะทำงานบริหารและจัดการทรัพยากรธรรมชาติและสิ่งแวดล้อม เป็นต้น การสนับสนุนให้องค์กรประชาชนที่มีความเกี่ยวข้องสัมพันธ์กับพื้นที่และชุมชนนั้น การเพิ่มบุคลากรมีส่วนร่วมให้กับประชาคมและกลุ่มคนที่ยังขาดบุคลากรมีส่วนร่วม เช่น เกษตรกรรายย่อย ชาวประมงพื้นบ้านชายฝั่งคนจนในเมือง เป็นต้น เปิดโอกาสให้องค์กรพัฒนาเอกชนและองค์กรประชาชนได้รับ การสนับสนุนงบประมาณ โดยตรงเพื่อดำเนินกิจกรรมพัฒนาร่วมกับภาครัฐ และองค์กรพัฒนาเอกชน องค์กรประชาชนมีส่วนร่วมบริหารท้องถิ่นของตนและดำเนินงานการพัฒนาผ่านช่องทางองค์กรการบริหารส่วนท้องถิ่น เช่น องค์กรบริหารส่วนตำบลสภาตำบล เทศบาล สุขาภิบาล และช่องทางอื่น ๆ 6) นโยบายประชารัฐกับการพัฒนาท้องถิ่นในจังหวัดชุมพร ด้านการส่งเสริมท้องถิ่นให้มีส่วนร่วมในการพัฒนาโดยรวมอยู่ในระดับมาก เมื่อพิจารณาเป็นรายข้อ มีระดับนโยบายการพัฒนาอยู่ในระดับมากที่สุดทั้งหมด จำนวน 6 ข้อ โดยเรียงลำดับตามค่าเฉลี่ยจากมากไปน้อย คือชุมชนและท้องถิ่นมีส่วนร่วมในการประเมินผลกระทบสิ่งแวดล้อมและติดตามตรวจสอบประเมินผลการดำเนินการ โครงการ รองลงมาคือชุมชนและท้องถิ่นมีอิสระในการกำหนดแผนงานรวมทั้งบริหารจัดการให้สอดคล้องกับความต้องการและสภาพการณ์ของท้องถิ่น ชุมชนและท้องถิ่นมีส่วนร่วมในกิจกรรมและโครงการต่าง ๆ ที่อยู่ในพื้นที่นั้นๆ เช่น ประชาชนผู้ได้รับผลกระทบจากโครงการพัฒนาของรัฐ เป็นต้น เท่ากับชุมชนและท้องถิ่นมีส่วนร่วมในการจัดสรรงบประมาณให้ท้องถิ่นในลักษณะเงินอุดหนุนเฉพาะกิจ เช่น จัดสรรเร่งด่วน หน่วยงานภายนอกชุมชนและท้องถิ่นมีส่วนร่วมในการจัดสรรงบประมาณให้ท้องถิ่นในลักษณะเงินอุดหนุนทั่วไปให้มากขึ้น และการรับรองสิทธิชุมชนและท้องถิ่นในการจัดการทรัพยากรธรรมชาติและสิ่งแวดล้อม 7) นโยบายประชารัฐกับการพัฒนาท้องถิ่นในจังหวัดชุมพร ด้านการเสริมสร้างศักยภาพขององค์กรพัฒนาเอกชนและองค์กรประชาชน โดยรวมอยู่ในระดับมาก เมื่อพิจารณาเป็นรายข้อ มีระดับนโยบายการพัฒนาอยู่ในระดับมากที่สุดทั้งหมดจำนวน 6 ข้อ โดยเรียงลำดับตามค่าเฉลี่ยจากมากไปน้อย คือการสนับสนุนการพัฒนาเครือข่ายขององค์กรประชาชนเพื่อแลกเปลี่ยนความรู้และประสบการณ์ รองลงมาคือส่งเสริมให้องค์กรธุรกิจเอกชนและองค์กรประชาชนสนับสนุนการดำเนินงานพัฒนาเพื่อชุมชนและสังคมด้วยมาตรการทางภาษี การสนับสนุนการพัฒนาเครือข่ายขององค์กรประชาชนเพื่อเสริมสร้างทักษะ

และศักยภาพในการบริหารจัดการชุมชนและท้องถิ่น การส่งเสริมการจัดตั้งองค์กรประชาชนทั้งที่เป็นนิติบุคคลและไม่เป็นนิติบุคคล การส่งเสริมการจัดตั้งองค์กรพัฒนาเอกชนที่เป็นนิติบุคคลและไม่เป็นนิติบุคคลในพื้นที่ และการสนับสนุนให้องค์กรพัฒนาเอกชนได้รับสิทธิประโยชน์ด้านภาษีและการสนับสนุนงบประมาณจากภาครัฐ

3. การพัฒนาท้องถิ่นในจังหวัดชุมพร โดยรวมอยู่ในระดับมาก เมื่อพิจารณาเป็นรายด้าน มีระดับการพัฒนาอยู่ในระดับมากทั้งหมด จำนวน 5 ด้าน เมื่อเรียงลำดับตามค่าเฉลี่ยจากมากไปน้อย คือ ด้านการจัดการทรัพยากรธรรมชาติและสิ่งแวดล้อม รองลงมาคือด้านการเสริมสร้างศักยภาพการพัฒนาของภูมิภาคและชนบท ด้านการพัฒนาสภาพแวดล้อมทางสังคม และด้านการสนับสนุนศักยภาพและโอกาสการพัฒนาของคน เท่ากับด้านการพัฒนาสมรรถนะและประสิทธิภาพของระบบเศรษฐกิจ 1) การพัฒนาท้องถิ่นในจังหวัดชุมพร ด้านการสนับสนุนศักยภาพและโอกาสการพัฒนาของคน โดยรวมอยู่ในระดับมาก เมื่อพิจารณาเป็นรายข้อ มีระดับการพัฒนาอยู่ในระดับมากทั้งหมด จำนวน 6 ข้อ เรียงลำดับตามค่าเฉลี่ยจากมากไปหาน้อย คือ การให้หลักประกันในด้าน โอกาสและช่องทางในการมีส่วนร่วมการบริหารจัดการการพัฒนาทั้งทางตรงและทางอ้อมเพื่อตอบสนองความจำเป็นรองลงมาคือการให้หลักประกันในด้าน โอกาสและช่องทางในการมีส่วนร่วมความต้องการของคนกลุ่มต่าง ๆ ในสังคมอย่างเพียงพอ การให้หลักประกันในด้าน โอกาสและช่องทางในการมีส่วนร่วมใน ส่วนของการกำหนดนโยบาย โครงการ และแผน เท่ากับการให้หลักประกันสิทธิเสรีภาพส่วนบุคคล และสิทธิเสรีภาพของชุมชน การให้ความสำคัญกับหลักมนุษยธรรม เกียรติภูมิและศักดิ์ศรีของมนุษย์ทุกคน และหลักประกันการปฏิบัติอย่างเท่าเทียมกันภายใต้กฎหมาย 2) การพัฒนาท้องถิ่นในจังหวัดชุมพร ด้านการพัฒนาสภาพแวดล้อมทางสังคม โดยรวมอยู่ในระดับมาก เมื่อพิจารณาเป็นรายข้อ มีระดับการพัฒนาอยู่ในระดับมากทั้งหมด จำนวน 7 ข้อ เรียงลำดับตามค่าเฉลี่ยจากมากไปหาน้อย คือ การสร้างความเท่าเทียมเสมอภาคระหว่างคนกลุ่มต่าง ๆ ในสังคมเท่ากับการยอมรับการเปลี่ยนแปลง และเห็นคุณค่าของความแตกต่างที่หลากหลาย รองลงมาคือการสร้างวัฒนธรรมของการใช้อำนาจที่เป็นธรรม การสร้างจริยธรรมของการใช้อำนาจที่เป็นธรรมในสังคม การสร้างกติกาสังคมและแบบอย่างทางการเมืองและการบริหารที่ให้ความสำคัญกับการประนีประนอม สันติธรรม เมตตาธรรม และการยอมรับบังคับใช้กฎหมาย การสร้างสังคมเปิดที่มีความสมานฉันท์ปรองดองกัน และการสร้างวัฒนธรรมประชาสังคมที่คนในสังคมมีความสำนึกถึงสิทธิหน้าที่ความรับผิดชอบร่วมกันในฐานะพลเมืองและความรับผิดชอบที่มีต่ออนุชนรุ่นหลัง 3) การพัฒนาท้องถิ่นในจังหวัดชุมพร ด้านการเสริมสร้างศักยภาพการพัฒนาของภูมิภาคและชนบท โดยรวมอยู่ในระดับมาก เมื่อพิจารณาเป็นรายข้อ มีระดับการพัฒนาอยู่ในระดับมากทั้งหมด จำนวน 6 ข้อเรียงลำดับตามค่าเฉลี่ยจากมากไปหาน้อย คือ การสร้างขีดความสามารถให้คนในภูมิภาคและชนบทได้รับการพัฒนาความรู้ความสามารถเพื่อให้

สามารถแก้ไขปัญหาของตนเองและเสริมสร้างโอกาสการพัฒนาเพื่อสร้างอาชีพและการมีงานทำ รองลงมาคือการสร้างขีดความสามารถให้คนในภูมิภาคและชนบทได้รับโอกาสในการรับบริการจากรัฐ เพื่อให้สามารถแก้ไขปัญหาของตนเองและเสริมสร้างโอกาสการพัฒนาเพื่อสร้างอาชีพและการมีงานทำ เท่ากับการให้คนในภูมิภาคและชนบทตระหนักถึงความสำคัญของการดูแลรักษา อนุรักษ์ ฟื้นฟูและบูรณะทรัพยากรธรรมชาติและสิ่งแวดล้อม เพื่ออนุรักษ์แหล่งชุมชนของตนเองและประเทศชาติโดยรวม การสร้างช่องทางให้คนส่วนใหญ่ที่อาศัยในส่วนภูมิภาคและชนบทได้รับประโยชน์จากการพัฒนาประเทศที่เท่าเทียมกันและเสมอภาคเพิ่มขึ้นการสร้างขีดความสามารถให้คนในภูมิภาคและชนบทได้รับการพัฒนาทักษะเพื่อให้สามารถแก้ไขปัญหาของตนเองและเสริมสร้างโอกาสการพัฒนาเพื่อสร้างอาชีพและการมีงานทำ และการสร้างระบบและกลไกการบริหารเพื่อเปิดโอกาสให้ทุกฝ่ายในสังคมมีส่วนร่วมในการพัฒนาภูมิภาคและชนบท 4) การพัฒนาท้องถิ่นในจังหวัดชุมพร ด้านการพัฒนาสมรรถนะและประสิทธิภาพของระบบเศรษฐกิจ โดยรวมอยู่ในระดับมาก เมื่อพิจารณาเป็นรายข้อ มีระดับการพัฒนาอยู่ในระดับมากทั้งหมด จำนวน 8 ข้อเรียงลำดับตามค่าเฉลี่ยจากมากไปหาน้อย คือ การสร้างผู้นำที่มีวิสัยทัศน์กว้างไกลในการแก้ไขปัญหาและพัฒนาเศรษฐกิจ รองลงมาคือระบบการบริหารด้านนโยบายและแนวทางการบริหารจัดการการพัฒนาประเทศมีความต่อเนื่อง เท่ากับการสนับสนุนให้เกิดความโปร่งใสกับการบริหารที่เกี่ยวกับสาธารณชน การสร้างระบบการบริหารที่มีการให้หลักประกันความเสมอภาคและเสรีภาพในการแข่งขัน การสร้างระบบการบริหารที่สามารถตอบสนองและจัดการการเปลี่ยนแปลงด้านนโยบายและแนวทางการบริหารจัดการการพัฒนาประเทศ การสร้างผู้นำที่มีความรู้ความเข้าใจในการแก้ไขปัญหาและพัฒนาเศรษฐกิจ เท่ากับการบริหารที่ยึดหลักการและเหตุผลในการตัดสินใจที่เกี่ยวข้องกับสาธารณชน และการสร้างระบบการบริหารที่มีประสิทธิผลและประสิทธิภาพ 5) การพัฒนาท้องถิ่นในจังหวัดชุมพร ด้านการจัดการทรัพยากรธรรมชาติและสิ่งแวดล้อม โดยรวมอยู่ในระดับมาก เมื่อพิจารณาเป็นรายข้อ มีระดับการพัฒนาอยู่ในระดับมากทั้งหมด จำนวน 6 ข้อเรียงลำดับตามค่าเฉลี่ยจากมากไปหาน้อย คือ กลไกการเชื่อมโยงและการปฏิบัติในการจัดการทรัพยากรธรรมชาติและสิ่งแวดล้อมอย่างเป็นรูปธรรม รองลงมาคือการสร้างระบบการบริหารจัดการให้ชุมชนในพื้นที่ซึ่งใช้ประโยชน์จากทรัพยากรธรรมชาติได้มีส่วนร่วมกำหนดแนวทางการดำเนินงานของภาครัฐที่จะส่งผลกระทบต่อสถานะแวดล้อมและคุณภาพชีวิตของคนในพื้นที่ ทุกฝ่ายในสังคมสามารถร่วมกันควบคุมการใช้และอนุรักษ์ทรัพยากรธรรมชาติควบคู่ไปกับการพัฒนาเศรษฐกิจได้อย่างสมดุล ทุกฝ่ายในสังคมสามารถร่วมกันควบคุมการใช้และอนุรักษ์สิ่งแวดล้อมควบคู่ไปกับการพัฒนาเศรษฐกิจได้อย่างสมดุลการสร้างมาตรฐานหรือเกณฑ์วัดระบบสากลเพื่อควบคุมดูแลสถานะแวดล้อมทั้งเขตเมือง ชุมชน ชนบทที่เอื้อ

ต่อการมีคุณภาพชีวิตที่ดีของคนในสังคม และการสร้างระบบการบริหารจัดการให้ชุมชนในพื้นที่ซึ่งใช้ประโยชน์จากทรัพยากรธรรมชาติได้มีส่วนร่วมในการตัดสินใจ

4. การวิเคราะห์ความสัมพันธ์ของนโยบายประชารัฐกับการพัฒนาท้องถิ่นในจังหวัดชุมพร โดยเป็นการวิเคราะห์ความสัมพันธ์ระหว่างตัวแปรอิสระกับตัวแปรตาม พบว่าความสัมพันธ์ของนโยบายประชารัฐกับการพัฒนาท้องถิ่นในจังหวัดชุมพร โดยรวมมีค่าความสัมพันธ์อยู่ในระดับสูง เท่ากับ .807 เมื่อพิจารณาเป็นรายด้านและเรียงลำดับตามความสัมพันธ์จากมากไปน้อย ปัจจัยที่มีค่าสหสัมพันธ์กับความสัมพันธ์กับการพัฒนาท้องถิ่นในจังหวัดชุมพร สูงที่สุดคือด้านการเสริมสร้างศักยภาพขององค์กรพัฒนาเอกชนและองค์กรประชาชน รองลงมาคือด้านการส่งเสริมท้องถิ่นให้มีส่วนร่วมในการพัฒนา ด้านการปรับคุณภาพการมีส่วนร่วมในการพัฒนา ด้านการสร้างเสริมสมรรถนะของประชาชนและพลังทางสังคม ด้านการจัดการแก้ไขความขัดแย้งในสังคมด้วยสันติวิธี ด้านการสร้างภาคีเพื่อการพัฒนา ด้านการให้หลักประกันสิทธิเสรีภาพ โดยรวมอย่างมีนัยสำคัญทางสถิติที่ระดับ .01

5. ตัวแปรนโยบายประชารัฐที่มีอิทธิพลต่อการพัฒนาท้องถิ่นในจังหวัดชุมพร โดยรวม มีจำนวน 6 ตัว สามารถอธิบายตัวแปรตาม คือ การพัฒนาท้องถิ่นในจังหวัดชุมพร ได้ร้อยละ 66.50 มีค่า $R^2 = .665$ และมีค่าของ F เท่ากับ 130.107 มีค่า Adjusted R^2 เท่ากับ .660 มีค่า R^2 Change เท่ากับ .004 ซึ่งมีนัยสำคัญทางสถิติที่ระดับ $\alpha .05$ เมื่อพิจารณาตัวแปรย่อย พบว่า ตัวแปรที่จะอธิบายการพัฒนาท้องถิ่นในจังหวัดชุมพร โดยเรียงลำดับการเข้าสู่สมการตามความสัมพันธ์ดังต่อไปนี้ คือ ด้านการเสริมสร้างศักยภาพขององค์กรพัฒนาเอกชนและองค์กรประชาชน (X_7) ประชาชนและพลังทางสังคม (X_3) ด้านการส่งเสริมท้องถิ่นให้มีส่วนร่วมในการพัฒนา (X_6) ด้านการให้หลักประกันสิทธิเสรีภาพ (X_1) ด้านการปรับคุณภาพการมีส่วนร่วมในการพัฒนา (X_5) และตัวแปรตัวสุดท้ายที่เข้าสู่สมการที่ดีที่สุดของการวิเคราะห์ถดถอยพหุ ได้แก่ ด้านการจัดการแก้ไขความขัดแย้งในสังคมด้วยสันติวิธี (X_2) สามารถเขียนสมการทำนายจากการวิเคราะห์ถดถอยพหุการพัฒนาท้องถิ่นในจังหวัดชุมพร พบว่า มีตัวแปรที่สำคัญที่เข้าสู่สมการ 6 ตัวแปร สามารถเขียนสมการในรูปแบบคะแนนดิบและคะแนนมาตรฐานได้ ดังต่อไปนี้

$$\text{สมการพยากรณ์ในรูปแบบคะแนนดิบ } Y = .830 + .097 X_1 + .082 X_2 + .120 X_3 + .124 X_5 + .155 X_6 + .217 X_7$$

$$\text{สมการพยากรณ์ในรูปแบบคะแนนมาตรฐาน } Z_r = .279 Z_7 + .204 Z_6 + .168 Z_3 + .152 Z_5 + .117 Z_1 + .099 Z_2$$

ระยะที่ 2 เพื่อสร้างรูปแบบนโยบายประชารัฐกับการพัฒนาท้องถิ่นในจังหวัดชุมพร

ผลการวิจัยจากการประชุมกลุ่มย่อย (Focus Group) และการสัมภาษณ์แบบเจาะลึกสรุปได้ว่า ปัจจัยที่มีอิทธิพลต่อนโยบายประชารัฐกับการพัฒนาท้องถิ่นในจังหวัดชุมพร มีจำนวน 7 ปัจจัย ได้แก่ ปัจจัยด้านการให้หลักประกันสิทธิเสรีภาพ ด้านการจัดการแก้ไขความขัดแย้งในสังคมด้วยสันติวิธี ด้านการสร้างเสริมสมรรถนะของประชาชนและพลังทางสังคม ด้านการสร้างภาคีเพื่อการพัฒนา ด้านการปรับคุณภาพการมีส่วนร่วมในการพัฒนา ด้านการส่งเสริมท้องถิ่น ให้มีส่วนร่วมในการพัฒนา และด้านการเสริมสร้างศักยภาพขององค์กรพัฒนาเอกชนและองค์กรประชาชน ทั้งนี้ผู้เชี่ยวชาญได้เสนอแนะเพิ่มเติมถึงนโยบายประชารัฐกับการพัฒนาท้องถิ่นในจังหวัดชุมพร สรุปได้ดังแผนภาพที่ 4.1 – 4.10

การวิพากษ์รูปแบบนโยบายประชารัฐกับการพัฒนาท้องถิ่นในจังหวัดชุมพร

ผู้วิจัยนำปัจจัยที่มีอิทธิพลต่อนโยบายประชารัฐกับการพัฒนาท้องถิ่นในจังหวัดชุมพร จำนวน 7 ปัจจัยที่ได้ผ่านการยืนยันรูปแบบจากผู้เชี่ยวชาญในการทำ Focus Group และ การสัมภาษณ์เชิงลึกจากผู้เชี่ยวชาญที่ไม่ใช่กลุ่มเดียวกันปรากฏผลการวิจัยดัง ต่อไปนี้

1. ด้านการให้หลักประกันสิทธิเสรีภาพ สรุปได้ว่าการมีกฎหมายรับรองสิทธิประชาชนในการรับรู้ข่าวสารข้อมูล โดยเฉพาะอย่างยิ่งข่าวสารข้อมูลของราชการ ส่งผลต่อการพัฒนาท้องถิ่นในจังหวัดชุมพรเป็นอย่างยิ่ง ภาครัฐมีนโยบายออกกฎหมายเพื่อรองรับให้สนับสนุนการมีส่วนร่วมทั้งภาครัฐ ภาคเอกชน และภาคประชาชนนั้น ทำให้ทุกภาคส่วนเกิดความมั่นใจที่จะเข้ามามีส่วนร่วมในการดำเนินงานของรัฐเพิ่มขึ้น อีกทั้งยังเล็งเห็นความสำคัญของการใช้สิทธิเสรีภาพ โดยภาครัฐจะเป็นผู้อำนวยความสะดวก สนับสนุน และเปิดช่องทางให้ประชาชนหรือภาคเอกชนและประชาชนทั่วไป เข้ามามีส่วนร่วม มีบทบาทร่วมคิด ร่วมทำ ให้การบริหารงานของภาครัฐในเรื่องต่าง ๆ และไม่สร้างความขัดแย้งให้เกิดขึ้นระหว่างประชาชนกับรัฐ ให้เป็นไปด้วยความโปร่งใส และปราศจากการทุจริต ประชาชนให้อำนาจและเสรีภาพในการบริหาร หากมีการละเมิดสิทธิ์หรือการกระทำการระหว่างหน่วยงานของรัฐหรือเจ้าหน้าที่ของรัฐก็ได้มีการนำคดีขึ้นสู่ศาลปกครองตามกระบวนการขั้นตอนด้วยความยุติธรรม ดังภาพที่ 4.1



ภาพที่ 4.1 ปัจจัยที่มีอิทธิพลต่อนโยบายประชารัฐกับการพัฒนาท้องถิ่นในจังหวัดชุมพร ด้านการให้หลักประกันสิทธิเสรีภาพ

2. ด้านการจัดการแก้ไขความขัดแย้งในสังคมด้วยสันติวิธี สรุปได้ว่าการสนับสนุนให้เกิดการทำงานร่วมกัน การแก้ไขปัญหาความขัดแย้งอย่างสันติวิธีภายใต้ความเสมอภาคและเคารพสิทธิซึ่งกันและกัน การสร้างเครือข่ายข้อมูลข่าวสารทำให้เกิดการเรียนรู้ร่วมกัน การร่วมมือและประสานงานกันในการแก้ไขปัญหาข้อขัดแย้งในสังคม การส่งเสริมให้เจ้าหน้าที่ของรัฐมีทัศนคติความเข้าใจและมีทักษะเกี่ยวกับกลไกกระบวนการต่าง ๆ ในการจัดการความขัดแย้งในสังคมด้วยสันติวิธี เช่น การไกล่เกลี่ยประนีประนอม การเจรจาต่อรอง รวมทั้งเปิดโอกาสและสนับสนุนให้มีการปรึกษาหารือร่วมกันทุกฝ่ายที่เกี่ยวข้อง การได้รับการปฏิบัติด้วยความเสมอภาคและเคารพสิทธิซึ่งกันจะทำให้เกิดความเข้าใจกันของคนในชุมชนและสังคม ซึ่งช่วยให้ผู้บริหารและปฏิบัติงานในองค์กรปกครองส่วนท้องถิ่นเกิดความใกล้ชิด สร้างความสัมพันธ์ที่ดี สร้างความรู้สึกว่าองค์กรปกครองส่วนท้องถิ่นว่าเป็นของประชาชนไม่ใช่เป็นของนักการเมืองเท่านั้น จึงก่อให้เกิดความรักและพลังสามัคคี มี

ความร่วมมือร่วมใจแทนความขัดแย้งและเกิดความชอบธรรมใจการตัดสินใจของหน่วยงานรัฐซึ่งถือได้ว่าเป็นเครื่องมือที่ช่วยพัฒนาท้องถิ่น ดังภาพที่ 4.2



ภาพที่ 4.2 ปัจจัยที่มีอิทธิพลต่อนโยบายประชารัฐกับการพัฒนาท้องถิ่นในจังหวัดชุมพร ด้านการจัดการแก้ไขความขัดแย้งในสังคมด้วยสันติวิธี

3. ด้านการสร้างเสริมสมรรถนะของประชาชนและพลังทางสังคม สรุปได้ว่าการที่รัฐสนับสนุนงบประมาณแก่องค์กรพัฒนาเอกชนและองค์กรอื่น ๆ ที่ให้ความช่วยเหลือประชาชนในด้านต่าง ๆ นั้นจะนำไปสู่การเพิ่มสมรรถนะของประชาชน เป็นปลูกฝังวัฒนธรรมการเคารพกฎระเบียบและเผยแพร่ความรู้เรื่องกฎหมายให้เจ้าหน้าที่ของรัฐและประชาชนทราบอย่างกว้างขวาง เป็นการเปิดโอกาสให้ประชาชนปกครองตนเอง โดยการสร้าง "เครือข่ายประชารัฐ" ซึ่งจะเป็นกลไกสำคัญที่เชื่อมโยงและเสริมสร้างการมีส่วนร่วมของทุกภาคส่วนเข้าด้วยกันต่อการพัฒนาชุมชน และการพัฒนาสิทธิและสวัสดิการของรัฐเพื่อยกระดับคุณภาพชีวิตประชาชน ไม่ให้เกิดปัญหาความเหลื่อมล้ำในสังคมเช่นที่ผ่านมา ดังนั้นจึงส่งผลให้ประชาชนในจังหวัดชุมพรสามารถกำหนดวิถีชีวิตและอนาคตของชุมชน ผู้บริหารท้องถิ่นและสมาชิกสภาองค์กรปกครองส่วนท้องถิ่นที่ทำหน้าที่เป็น

ตัวแทนของประชาชน โดยมีเป้าหมายให้การทำงานขององค์กรปกครองส่วนท้องถิ่นตอบสนองต่อความต้องการของประชาชนได้ตรงจุด แก้ปัญหาได้รวดเร็ว สร้างความโปร่งใส รวมทั้งเป็นวิธีการที่ช่วยเสริมสร้างความเข้มแข็งของชุมชน การร่วมมือในการนำไปปฏิบัติ ก่อให้เกิดเป็นพลังงานสังคมที่มีคุณภาพ มีการสร้างพลังประชาชนจากการใช้สื่อจากภาครัฐและเอกชน เช่น วิทยุ โทรทัศน์ สื่อออนไลน์ เป็นต้น เพื่อสร้างความรู้ความเข้าใจที่ถูกต้องในสิทธิหน้าที่สภาพเศรษฐกิจ สังคมและการเมืองทั้งภายในและภายนอกประเทศแก่ประชาชน ประกอบกับมีการประชาสัมพันธ์และเผยแพร่การดำเนินการของภาครัฐ ภาคเอกชนและองค์กรพัฒนาเอกชน ในการร่วมคิด ร่วมทำ ร่วมพัฒนาท้องถิ่น ก่อเกิดความรอบคอบในการตัดสินใจมากขึ้น และยังช่วยทำให้เกิดทางเลือกใหม่ในการพัฒนาท้องถิ่น ดังภาพที่ 4.3

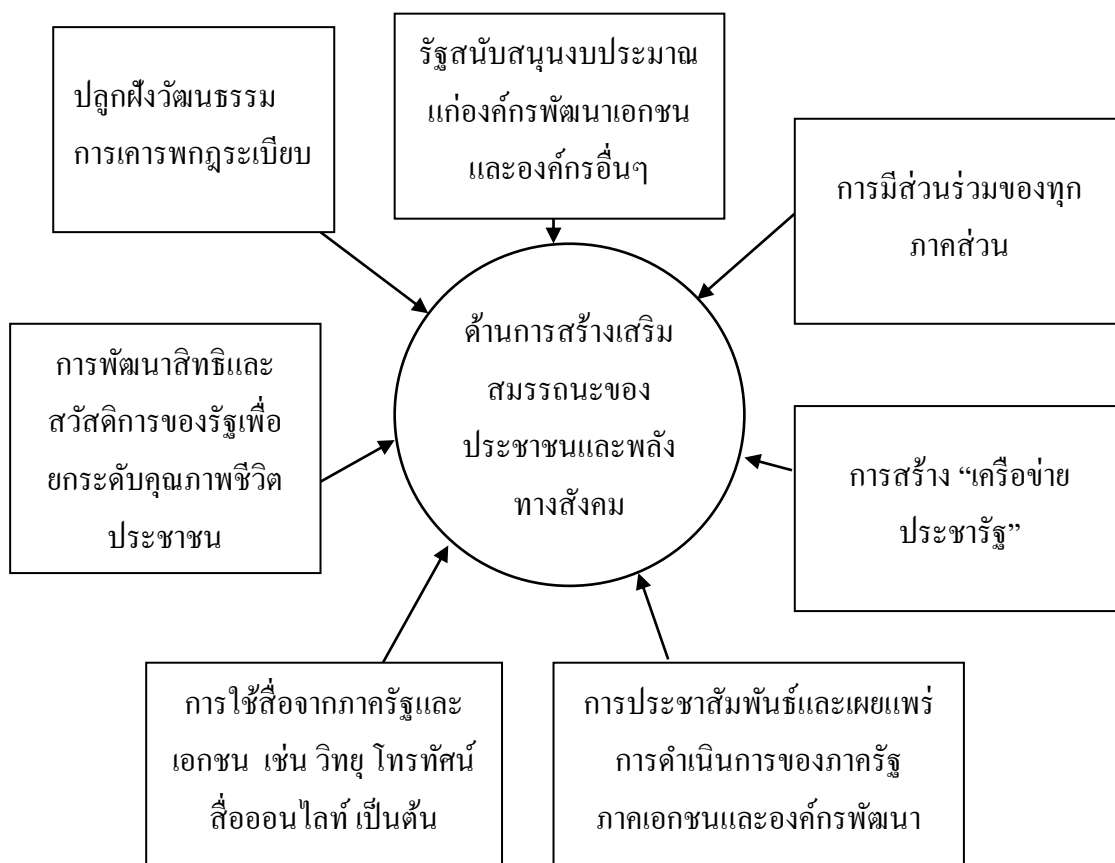

ภาพที่ 4.3 ปัจจัยที่มีอิทธิพลต่อนโยบายประชารัฐกับการพัฒนาท้องถิ่นในจังหวัดชุมพร ด้านการสร้างเสริมสมรรถนะของประชาชนและพลังทางสังคม

4. ด้านการสร้างภาคีเพื่อการพัฒนา สรุปได้ว่าการให้ความสำคัญกับการสร้างภาคีเพื่อการพัฒนาในระดับภูมิภาคท้องถิ่นและชุมชน เช่น ประชาคมจังหวัด มีการกำหนดให้การพัฒนาแบบภาคีเป็นเงื่อนไขในการจัดสรรทรัพยากร กำหนดให้หน่วยงานของรัฐระดับภาคี จะส่งผลในการ

พัฒนาและการวางแผนการดำเนินการ โครงการต่าง ๆ การพัฒนาอาชีพและคุณภาพชีวิต การใช้ทรัพยากรธรรมชาติและสิ่งแวดล้อมอย่างคุ้มค่า เนื่องจากว่าการสร้างภาคีประชาชน ถือได้ว่าเป็นจุดเริ่มต้นของบทบาทและอำนาจของประชาชนอย่างแท้จริง ซึ่งเป็นการสะท้อนให้เห็นถึงพลังสังคมที่มีการรวมตัวกันเป็นกลุ่มทั้งแบบที่เป็นนิติบุคคล และไม่เป็นนิติบุคคลก็ถือว่ายังมีภาครวมพลังกันมากเท่าไรก็จะเพิ่มอำนาจ อิทธิพลของประชาชนในการบริหาร หรือที่เรียกว่า การมีส่วนร่วมในระดับสร้างความร่วมมือ ที่ยึดถือกระบวนการตัดสินใจ จึงส่งผลให้การปกครองท้องถิ่นของจังหวัดชุมพร มีประชาธิปไตยที่เข้มแข็ง ชุมชนเกิดความรับผิดชอบต่อสังคมกันเอง ทั้งนี้ควรมีการสนับสนุนในการจัดตั้งกลุ่มองค์กรภาคีที่มีศักยภาพ ที่มีบทบาทสำคัญ 2 ประการคือ 1) การพัฒนาองค์ความรู้และเทคโนโลยี เป็นการใช้สถานภาพทางสังคมในการผลักดันนโยบายสาธารณะหรือโครงการสำคัญกับผู้บริหารที่มีอำนาจในการตัดสินใจ 2) ความเข้าใจต่อรากเหง้าของปัญหาข้อเท็จจริงและความต้องการของประชาชนอย่างแท้จริง ใน 3 ลักษณะ คือ การเป็นภาคีในการวางแผน ในการดำเนินงานจนนำไปสู่การปฏิบัติ และในการศึกษาวิจัย จึงต่อว่าเป็นภาคีที่ดีก่อให้เกิดการพัฒนาที่ยั่งยืน ดังภาพที่ 4.4



ภาพที่ 4.4 ปัจจัยที่มีอิทธิพลต่อนโยบายประชารัฐกับการพัฒนาท้องถิ่นในจังหวัดชุมพร ด้านการสร้างภาคีเพื่อการพัฒนา

5. ด้านการปรับคุณภาพการมีส่วนร่วมในการพัฒนา สรุปได้ว่าจากนโยบายประชารัฐมีหลักการส่งเสริมการปรับคุณภาพ เพื่อสร้างความสัมพันธ์ที่ดีก่อให้เกิดความสมานฉันท์ของชุมชน จนกลายเป็นพลังชุมชน ที่เสมอภาคและเท่าเทียมกันในประเด็นนี้ถือว่าเป็นข้อที่ดีต่อการพัฒนาท้องถิ่นในจังหวัดชุมพรเป็นอย่างยิ่ง ส่งผลให้ประชาชนมีความใกล้ชิด มีความผูกพันต่อชุมชนระดับหนึ่ง การเพิ่มบุคลากรมีส่วนร่วมให้กับประชาคมและกลุ่มคนที่ยังขาดบุคลากรมีส่วนร่วม เช่น เกษตรกรรายย่อย ชาวประมงพื้นบ้านชายฝั่ง คนจนในเมือง การเพิ่มสัดส่วนตัวแทนภาคเอกชนและภาคประชาชน ในคณะกรรมการ คณะอนุกรรมการ คณะทำงานต่าง ๆ ของระบบบริหารการพัฒนา มีการเปิดโอกาสให้องค์กรพัฒนาเอกชนและองค์กรประชาชนได้รับการสนับสนุนงบประมาณ โดยตรง เพื่อดำเนินกิจกรรมพัฒนาร่วมกับภาครัฐหรือสนับสนุนยุทธศาสตร์การพัฒนาของภาครัฐ โดยเฉพาะอย่างยิ่งในกิจกรรมที่กำหนดให้ประชาชนเป็นฝ่ายนำและภาครัฐสนับสนุน และสนับสนุนให้องค์กรประชาชนที่มีความเกี่ยวข้องสัมพันธ์กับพื้นที่และชุมชนนั้น มีส่วนร่วมบริหารท้องถิ่นของตนและดำเนินงานการพัฒนาผ่านช่องทางองค์กรการบริหารส่วนท้องถิ่น และสิ่งที่สำคัญการมีส่วนร่วมต้องตั้งอยู่บนพื้นฐานของเสรีภาพและอิสรภาพ การที่ภาครัฐก็ต้องเปิดโอกาสให้ประชาชนร่วมคิด ร่วมทำ ร่วมเสียดสละทรัพยากรที่มีเพื่อร่วมแก้ปัญหาหรือเพื่อสร้างประโยชน์ส่วนรวมอย่างเสมอภาค มีความเอื้ออาทรต่อกัน โดยให้ความสำคัญกับการประนีประนอม พุศุคย แก้ไขปัญหาร่วมกัน หลีกเลี่ยงการแก้ไขปัญหาคด้วยความรุนแรงหรือการใช้กำลังและควรมีการปรับทัศนคติของระหว่างภาครัฐ ภาคประชาชน ภาคเอกชนให้มีความเข้าใจกัน กล่าวคือ ข้าราชการ พนักงาน ลูกจ้าง ควรที่จะมีความเสมอภาคในการทำงาน เพื่อให้การดำเนินงานเป็นอย่างสะดวกและรวดเร็ว เพื่อเป็นการเตรียมความพร้อมต่อการบริการประชาชน ดังภาพที่ 4.5

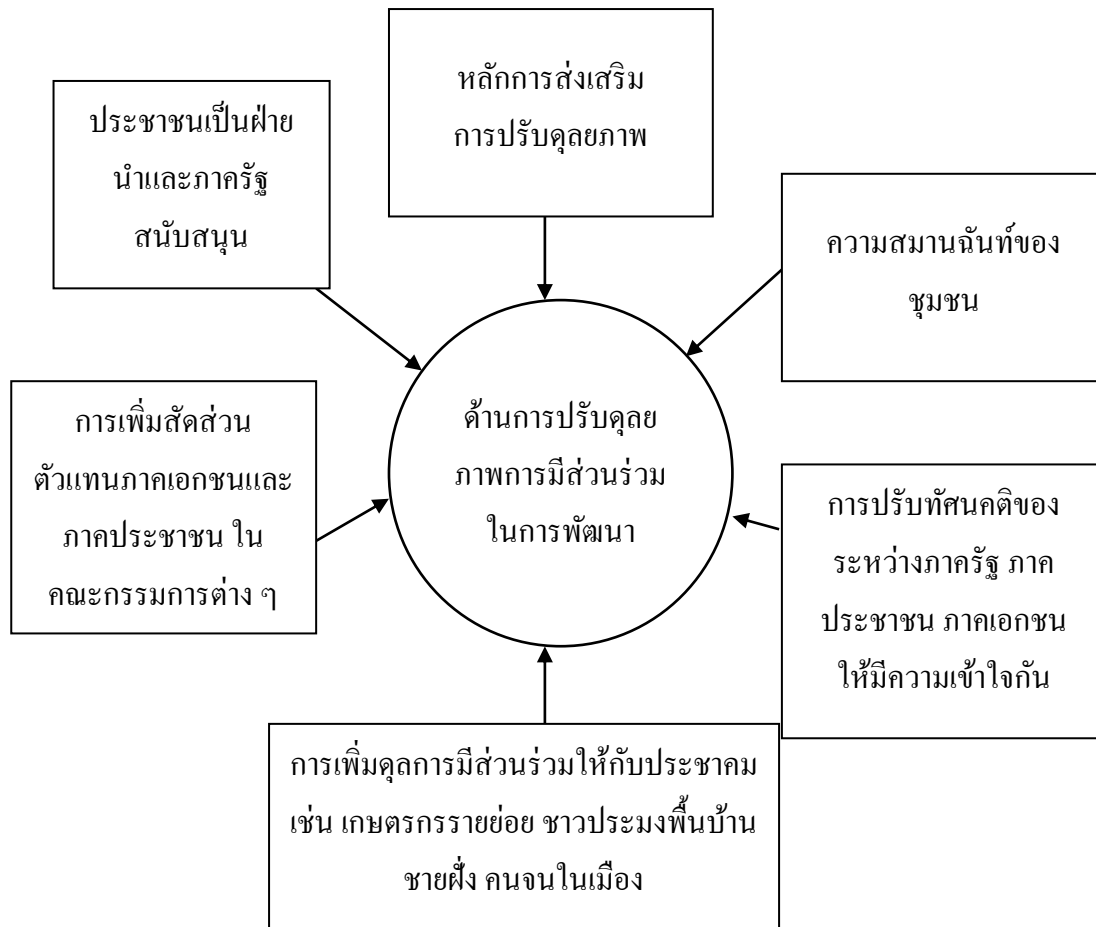

ภาพที่ 4.5 ปัจจัยที่มีอิทธิพลต่อนโยบายประชารัฐกับการพัฒนาท้องถิ่นในจังหวัดชุมพร
ด้านการปรับคุณภาพการมีส่วนร่วมในการพัฒนา

6. ด้านการส่งเสริมท้องถิ่นให้มีส่วนร่วมในการพัฒนา สรุปได้ว่า การให้ประชาชนผู้ได้รับผลกระทบจากโครงการพัฒนาของรัฐเข้ามามีส่วนร่วมในการประเมินผลกระทบสิ่งแวดล้อมและติดตามตรวจสอบประเมินผล การดำเนินการโครงการ การจัดสรรงบประมาณให้ท้องถิ่นในลักษณะเงินอุดหนุนทั่วไปให้มากขึ้น เพื่อให้ท้องถิ่นมีอิสระในการกำหนดแผนงานรวมทั้งบริหารกิจกรรมให้สอดคล้องกับความต้องการและสภาพการณ์ของท้องถิ่น ทั้งนี้การปรับบทบาทขององค์กรปกครองส่วนท้องถิ่นให้มีการพัฒนาสังคมประชาธิปไตยท้องถิ่น ได้แก่ การเปลี่ยนทัศนคติการทำงานที่เน้นการตัดสินใจแบบมีส่วนร่วมมากขึ้น โครงสร้างและกระบวนการทำงานขององค์กรปกครองส่วนท้องถิ่นที่จะดึงให้พลเมืองและพนักงานท้องถิ่นร่วมกันทำงาน โดยให้คนในท้องถิ่น บริหารท้องถิ่น เพื่อท้องถิ่น ทำให้สร้างความโปร่งใส และขยายขอบเขตการมีส่วนร่วมของประชาชนให้กว้างขวางมากขึ้น ส่งเสริมการศึกษาเพื่อเปลี่ยนให้ประชาชนมีจิตสำนึกของความเป็นพลเมือง สร้างความรู้สึกรักเป็นเจ้าของชุมชน เน้นการมีส่วนร่วมเสียสละ เสริมสร้าง สนับสนุนให้มีกลุ่ม สมาคม

เครือข่ายทางสังคมมีความเข้มแข็งที่ทำงานเพื่อสังคมมากขึ้น เช่น ข้อกฎหมายที่ส่งเสริมให้ประชาชนรู้จักสิทธิและหน้าที่ ตัวชี้วัดที่ริเริ่มมา มีบทบาทในการให้หน่วยงานรัฐต้องเปิดโอกาสรับฟังประชาชน การทำข้อตกลงร่วมกันระหว่างทุกภาคส่วน ในการร่วมมือ ร่วมใจในการดำเนินการพัฒนา จังหวัดชุมพรให้ดีขึ้น เป็นต้น แสวงหาแนวทางให้ภาครัฐ ภาคเอกชนและประชาสังคมทำงานร่วมกันเพื่อผลประโยชน์ร่วมกันเพื่อได้มาซึ่งความร่วมมือเป็นสุขของประชาชน ดังภาพที่ 4.6

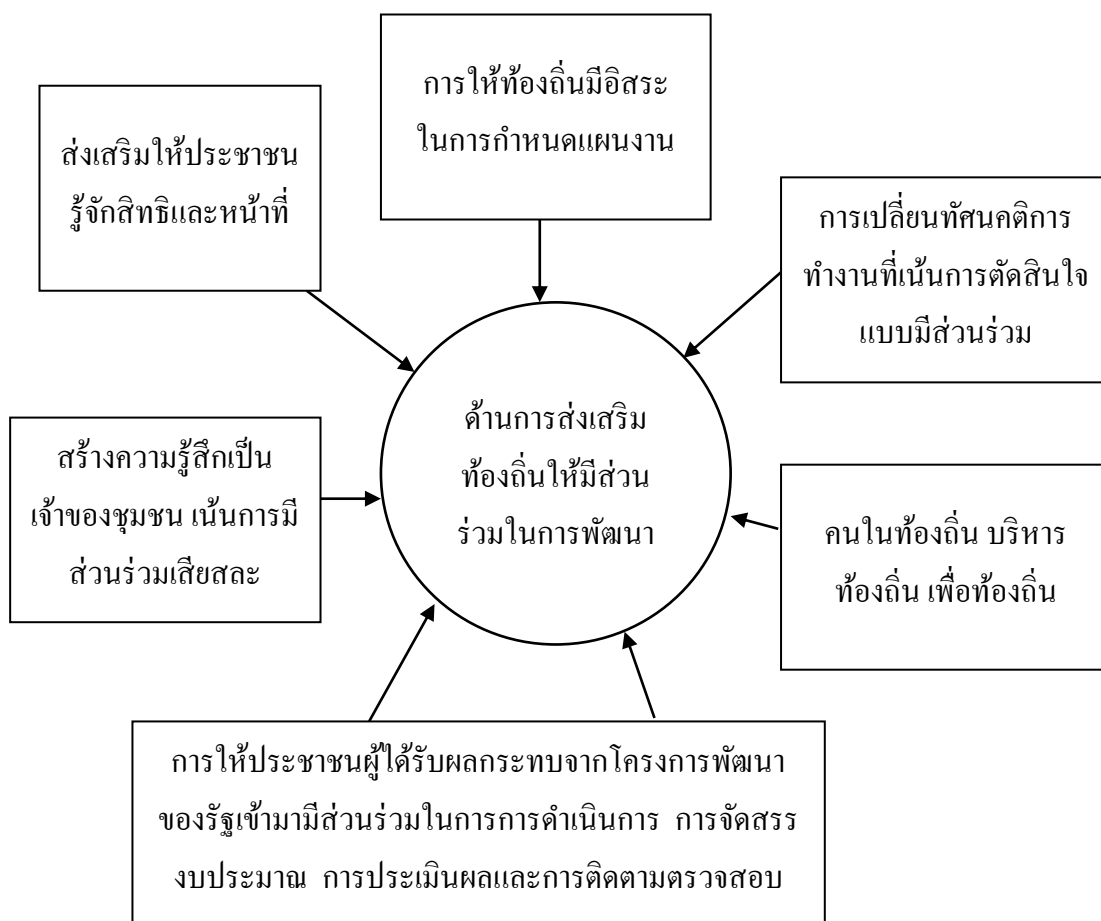

ภาพที่ 4.6 ปัจจัยที่มีอิทธิพลต่อนโยบายประชารัฐกับการพัฒนาท้องถิ่นในจังหวัดชุมพร
ด้านการให้หลักประกันสิทธิเสรีภาพ

7. ด้านการเสริมสร้างศักยภาพขององค์กรพัฒนาเอกชนและองค์กรประชาชน สรุปได้ว่าการสนับสนุนในองค์กรพัฒนาเอกชนได้รับสิทธิประโยชน์ด้านภาษีและการสนับสนุนงบประมาณจากภาครัฐจะช่วยส่งเสริมให้องค์กรธุรกิจเอกชน การสนับสนุนการดำเนินงานพัฒนาเพื่อชุมชนและสังคมขององค์กรพัฒนาเอกชนและองค์กรประชาชนด้วยมาตรการทางภาษีและ การสนับสนุนการพัฒนาเครือข่ายขององค์กรประชาชนเพื่อแลกเปลี่ยนความรู้และประสบการณ์ และเสริมสร้างทักษะในการบริหารจัดการ ย่อมเกิดการพัฒนาต่อชุมชน สังคม คุณค่าสาธารณะ ที่จะ

ก่อให้เกิดกับประชาชนผู้รับบริการ เช่น การมีสุขภาพที่ดี มีความปลอดภัยในชีวิตและทรัพย์สิน การมีน้ำสะอาดอุปโภคบริโภคอย่างเพียงพอเหมาะสม การมีระบบการกำจัดขยะหรือของเสียที่มีประสิทธิภาพ และควรใช้ระบบวัฒนธรรมความเชื่อ ความไว้วางใจและการเข้าใจถึงสภาพปัญหาที่เกิดขึ้นในระดับชุมชนด้วย ความสอดคล้องในวิถีชีวิตและธรรมชาติ การสร้างวัฒนธรรมของตนเองในการดำรงอยู่ในสังคม ดังภาพที่ 4.7



ภาพที่ 4.7 ปัจจัยที่มีอิทธิพลต่อนโยบายประชารัฐกับการพัฒนาท้องถิ่นในจังหวัดชุมพร
ด้านการเสริมสร้างศักยภาพขององค์กรพัฒนาเอกชนและองค์กรประชาชน

นอกจากนี้ยังมีนโยบายยุทธศาสตร์อื่น ๆ ที่ส่งผลต่อการพัฒนาของท้องถิ่นในจังหวัดชุมพร อาทิเช่น ยุทธศาสตร์การพัฒนาการท่องเที่ยว ยุทธศาสตร์การพัฒนาการผลิตสินค้าเกษตรและเกษตรอุตสาหกรรม ยุทธศาสตร์การพัฒนาการวางแผนการส่งเสริมการลงทุนพาณิชย์กรรมและการท่องเที่ยว ยุทธศาสตร์ที่สามารถเชื่อมโยงองค์กรเครือข่ายชุมชน ยุทธศาสตร์การพัฒนาศีลธรรมจริยธรรม ยุทธศาสตร์การใช้จ่ายเงินอุดหนุนวัดที่ได้รับจากองค์กรปกครองส่วนท้องถิ่น ยุทธศาสตร์พัฒนาการศึกษา ยุทธศาสตร์ด้านการกีฬาและนันทนาการ ยุทธศาสตร์เชื่อมฝั่งทะเลชุมพร-ระนอง

โดยองค์กรปกครองส่วนท้องถิ่นได้นำนโยบายประชารัฐไปปฏิบัติมีการพัฒนาในจังหวัดชุมพร ดังภาพที่ 4.8

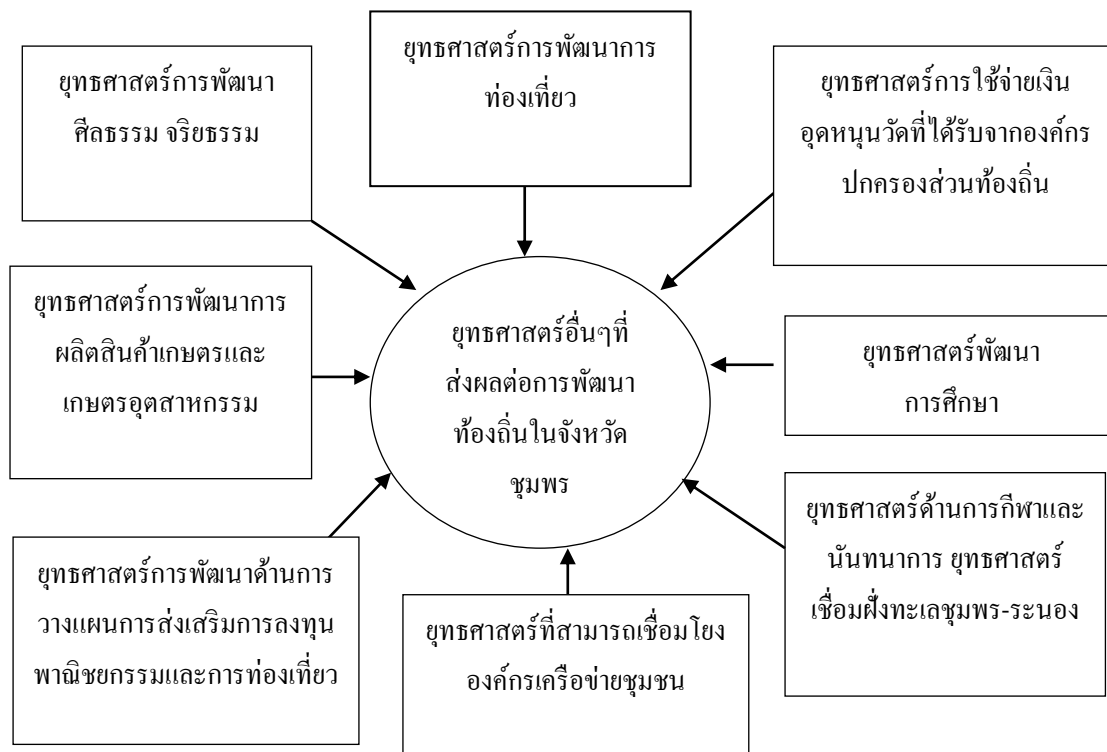

ภาพที่ 4.8 ยุทธศาสตร์อื่นๆที่ส่งผลต่อการพัฒนาท้องถิ่นในจังหวัดชุมพร

จากการศึกษาได้มีข้อเสนอแนะเพิ่มเติมเกี่ยวกับนโยบายประชารัฐหรือการพัฒนาท้องถิ่นในจังหวัดชุมพร สรุปได้ดังต่อไปนี้

1. การมีส่วนร่วมของภาครัฐ ภาคธุรกิจ และภาคประชาชนเพื่อร่วมกันสนับสนุนและพัฒนาสร้างความเข้มแข็งได้แก่ โครงการ “สานพลังประชารัฐเพื่อเศรษฐกิจฐานราก” เพื่อร่วมแก้ไขปัญหาเศรษฐกิจ และขับเคลื่อนการพัฒนา ซึ่งมีกลไก มีกระบวนการที่แตกต่างจากประชานิยม ซึ่งเป็นการรวมพลังทุกภาคส่วนไม่ว่าจะอยู่ในภาคประชาชน ภาคธุรกิจ หรือภาครัฐ ทุกคน คือประชาชนของชาติ โดยรัฐบาลเป็นผู้อำนวยความสะดวก สนับสนุน เปิดช่องทางให้เอกชน ประชาชน เข้ามามีส่วนร่วมตามกระบวนการประชาธิปไตย ทำให้การบริหารงานต่าง ๆ ไม่สร้างความขัดแย้งเกิดขึ้นระหว่างประชาชนกับรัฐบาล

2. ควรให้ความสำคัญกับข้อมูลพื้นฐาน เพื่อใช้ในการชี้เป้าหมายและวางแผนการพัฒนา (จปฐ.) ภายใต้คำสำคัญของนโยบายประชารัฐ คือ “มั่นคง มั่งคั่ง ยั่งยืน” พร้อมด้วยการเดินก้าวไปด้วยกัน ในการเชื่อมโยงเป็นเครือข่ายช่วยเหลือคนในจังหวัดชุมพร สื่อสารด้วยความเข้าใจ เป็น

สโตนเกนที่ทางผู้ที่เป็นที่หน้าที่ปฏิบัติงานในหน่วยงานภาครัฐควรเห็นถึงความสำคัญ ร่วมกับประชาชน และภาคเอกชน เพื่อเตรียมความพร้อมในพัฒนาท้องถิ่นเป็นด้วยกัน

3. ควรมีการบริหารจัดการด้านสาธารณูปโภค โดยเฉพาะการบริหารจัดการน้ำ ในช่วงฤดูแล้งยังขาดประสิทธิภาพที่ดีทั้งในเชิงปริมาณ และคุณภาพ

4. นโยบายประชารัฐยังมีปัญหาและอุปสรรคในการขับเคลื่อนนโยบายเพราะปัญหาการบริหารจัดการงบประมาณตามนโยบายของรัฐบาล การกระจายอำนาจในการบริหารจัดการโครงการต้องได้รับความเห็นชอบจากส่วนกลางก่อนดำเนินการส่งผลให้การดำเนินงานมีความล่าช้า จึงเป็นอุปสรรคต่อการเบิกจ่ายงบประมาณให้บรรลุเป้าหมายตามมาตรการใช้จ่ายงบประมาณประจำปี เป็นต้น

5. สภาพการณ์ทางเศรษฐกิจในระดับประเทศ และในระดับภูมิภาคส่งผลต่อการพัฒนาในระดับท้องถิ่นเป็นอย่างมากนั้น ได้แก่ เกิดการอพยพย้ายถิ่นของประชาชนที่อื่น เข้ามาอยู่ในพื้นที่ทำให้เกิดการแย่งอาชีพทำกิน ความคาดหวังของประชาชน และภาคเอกชนสูงเกินไป เมื่อเทียบกับงบประมาณและอำนาจหน้าที่ความรับผิดชอบขององค์กรปกครองส่วนท้องถิ่นจะดำเนินการให้ได้ เช่น ปัญหามลพิษและปริมาณขยะในเขตชุมชนเมือง

6. ภาครัฐควรมีนโยบายมาร่วมสนับสนุนงบประมาณในการส่งเสริมสนับสนุนการประกอบอาชีพวิสาหกิจชุมชนขนาดย่อม (SME) กล่าวคือ ให้ภาคเอกชนเข้ามามีบทบาทในการร่วมกันทำงานในเชิงบูรณา มีความเป็นเจ้าของร่วมกัน ร่วมกันคิด ร่วมกันสร้าง ร่วมกันลงทุน และร่วมกันรับผลประโยชน์ในลักษณะพึ่งพาเกื้อกูลกัน อีกทั้งควรมีนโยบายที่เอื้ออำนวยต่อภาคเอกชนที่เข้ามามีส่วนร่วมในการกระทำความดีดังกล่าว เช่น ลดหย่อนภาษีของภาคเอกชน ห้างหุ้นส่วนจำกัด บริษัท มาร่วมส่งเสริมวิสาหกิจชุมชนขนาดย่อม (SME) มีการปล่อยสินเชื่อให้กับภาคเอกชนที่มาส่งเสริมให้ประชาชนมีรายได้ เป็นต้น

7. ควรจัดให้มีการพัฒนา การบำรุงรักษา ซ่อมแซม โครงสร้างพื้นฐาน ที่อยู่ในกรอบภารกิจขององค์กรบริหารส่วนตำบล ให้มีมาตรฐานและกระจายครอบคลุมทุกพื้นที่อย่างเป็นธรรมตามความจำเป็นเร่งด่วน สำหรับข้อเสนอแนะอื่น ๆ เกี่ยวกับนโยบายประชารัฐหรือการพัฒนาท้องถิ่นในจังหวัดชุมพรนั้น

8. ภาครัฐ ภาคธุรกิจ และภาคประชาชน ร่วมกันสร้างความเข้มแข็งให้แก่ระบบเศรษฐกิจฐานราก การที่ประชาชนและรัฐร่วมมือกันในการพัฒนาเศรษฐกิจและสังคม สอดคล้องกับการรณรงค์ประชาสัมพันธ “สานพลังประชารัฐเพื่อเศรษฐกิจฐานราก” เป็นความร่วมมือร่วมใจของรัฐและประชาสังคม เพื่อร่วมแก้ไขปัญหาเศรษฐกิจ และขับเคลื่อนการพัฒนา ซึ่งมีกลไก มีกระบวนการที่แตกต่างจากประชานิยม ซึ่งเป็นการรวมพลังทุกภาคส่วนไม่ว่าจะอยู่ในภาคประชาชน ภาคธุรกิจ หรือ

ภาครัฐ ทุกคน คือ ประชาชนของชาติ โดยรัฐบาลเป็นผู้อำนวยความสะดวก สนับสนุน เปิดช่องทางให้เอกชน ประชาชน เข้ามามีส่วนร่วมตามกระบวนการประชาธิปไตย ทำให้การบริหารงานต่าง ๆ

9. ควรส่งเสริมให้มีการนำประชาชนกลุ่มเกษตรกรไปดูงานยังต่างพื้นที่ ทั้งในประเทศและต่างประเทศ เพื่อให้เกิดความรู้ และความคิด ได้เห็นแบบอย่างที่มีคนทำและประสบความสำเร็จ ซึ่งเป็นแรงกระตุ้นให้นำไปใช้ในการพัฒนาชุมชนของตนเอง แลกเปลี่ยนความรู้ และประสบการณ์กัน มีการสร้างเครือข่ายการทำงานร่วมกัน เช่น เครือข่ายกลุ่มทอผ้าในเขตจังหวัดภาคเหนือที่เครือข่ายกลุ่มการปลูกผลไม้แซมของ จังหวัดจันทบุรีที่เข้มแข็งและก่อให้เกิดรายได้เสริมอย่างมหาศาล เป็นต้น

10. ควรพัฒนาคุณภาพชีวิตตามวิถีเศรษฐกิจพอเพียงเคียงคู่การรักษาทรัพยากรธรรมชาติ และวัฒนธรรมอย่างยั่งยืน มีการนำเสนอผลจากการวิจัยเพื่อนำไปสู่แผนยุทธศาสตร์ของจังหวัด รวมทั้งการประสานความร่วมมือกับหน่วยงานภาคที่เกี่ยวข้อง ได้แก่ องค์กรการบริหารส่วนตำบลบางน้ำจืด องค์กรการบริหารส่วนตำบลเขาทะลุ องค์กรการบริหารส่วนจังหวัด กรมการพัฒนาชุมชน การท่องเที่ยวแห่งประเทศไทย สำนักงานชุมพร สำนักงานการท่องเที่ยวและกีฬา สำนักงานเกษตรจังหวัด มหาวิทยาลัยแม่โจ้ วิทบริการเขตจังหวัดชุมพร บริษัททัวร์และสื่อมวลชนในจังหวัดชุมพร เพื่อนำไปสู่แผนยุทธศาสตร์การพัฒนการท่องเที่ยวของจังหวัดชุมพร ตั้งแต่ระดับนโยบายท้องถิ่นจนถึงนโยบายสาธารณะระดับจังหวัด โดยมีวัตถุประสงค์เพื่อเพิ่มศักยภาพการบริหารจัดการ และจัดตั้งชุมชนการท่องเที่ยวต้นแบบกลุ่มจังหวัดภาคใต้ฝั่งอ่าวไทย

11. ควรเพิ่มประสิทธิภาพการบริหารจัดการของสมาชิกกลุ่มอาชีพ กลุ่มผู้ผลิต/ผู้ประกอบการ ไอทีอป กลุ่มออมทรัพย์เพื่อการผลิต กองทุนโครงการแก้ไขปัญหาความยากจน ประจำหมู่บ้าน กองทุนหมู่บ้านและประชาชนในหมู่บ้าน ทำให้เกิดการสร้างงาน สร้างอาชีพ และสร้างรายได้แก่ชุมชน ซึ่งส่งผลต่อประชาชนชาวชุมพรในแต่หมู่บ้านให้มีความมั่นคงทางเศรษฐกิจฐานราก ด้วยการสนับสนุนและส่งเสริมเชื่อมโยงการพัฒนาชุมชนระหว่างภาคีการพัฒนาในระดับอำเภอ

12. ควรพัฒนาศักยภาพทีมงานในการเข้าร่วมจัดกระบวนการเรียนรู้ภายใต้งบประมาณ และแผนงานของกลุ่มจังหวัดภาคใต้ฝั่งอ่าวไทย เกิดนโยบายส่งเสริมการท่องเที่ยวของจังหวัดชุมพร โดยชุมชนมีส่วนร่วม อย่างเป็นรูปธรรม โครงการระบบโครงการท่องเที่ยวโดยชุมชน จังหวัดชุมพร

13. ควรมีโครงการใหม่ ๆ ในการพัฒนาท้องถิ่นของจังหวัดชุมพรให้มีประสิทธิภาพและประสิทธิผลมากยิ่งขึ้น เช่น “ตลาดประชารัฐ ลานค้า ลานวัฒนธรรมอำเภอปะทิว” โดยที่ภายในงานจะมีการจัดแสดงนิทรรศการของส่วนราชการ จำหน่ายสินค้า ไอทีอป อาหารพื้นบ้านของดีอำเภอปะทิว สินค้าราคาถูก พืชผักเกษตรปลอดภัย การประกวดสารอาหาร และกิจกรรมลานวัฒนธรรม ทั้งนี้

ผู้เชี่ยวชาญได้เสนอแนะเพิ่มเติมถึงเกี่ยวกับนโยบายประชารัฐหรือการพัฒนาท้องถิ่นในจังหวัดชุมพรสรุปได้ดังนี้ ดังแผนภาพที่ 4.9

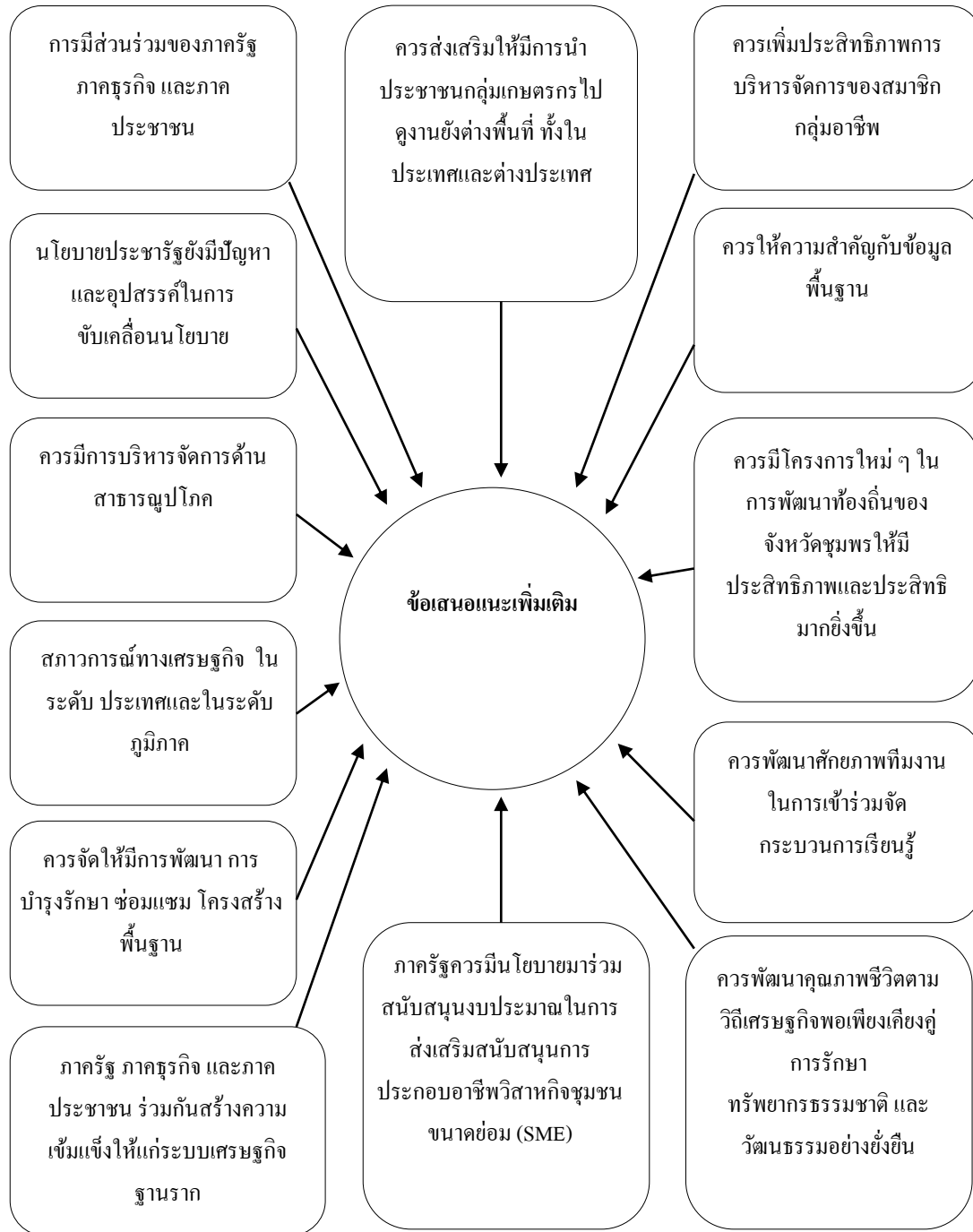

ภาพที่ 4.9 ข้อเสนอแนะเพิ่มเติมเกี่ยวกับนโยบายประชารัฐหรือการพัฒนาท้องถิ่นในจังหวัดชุมพร

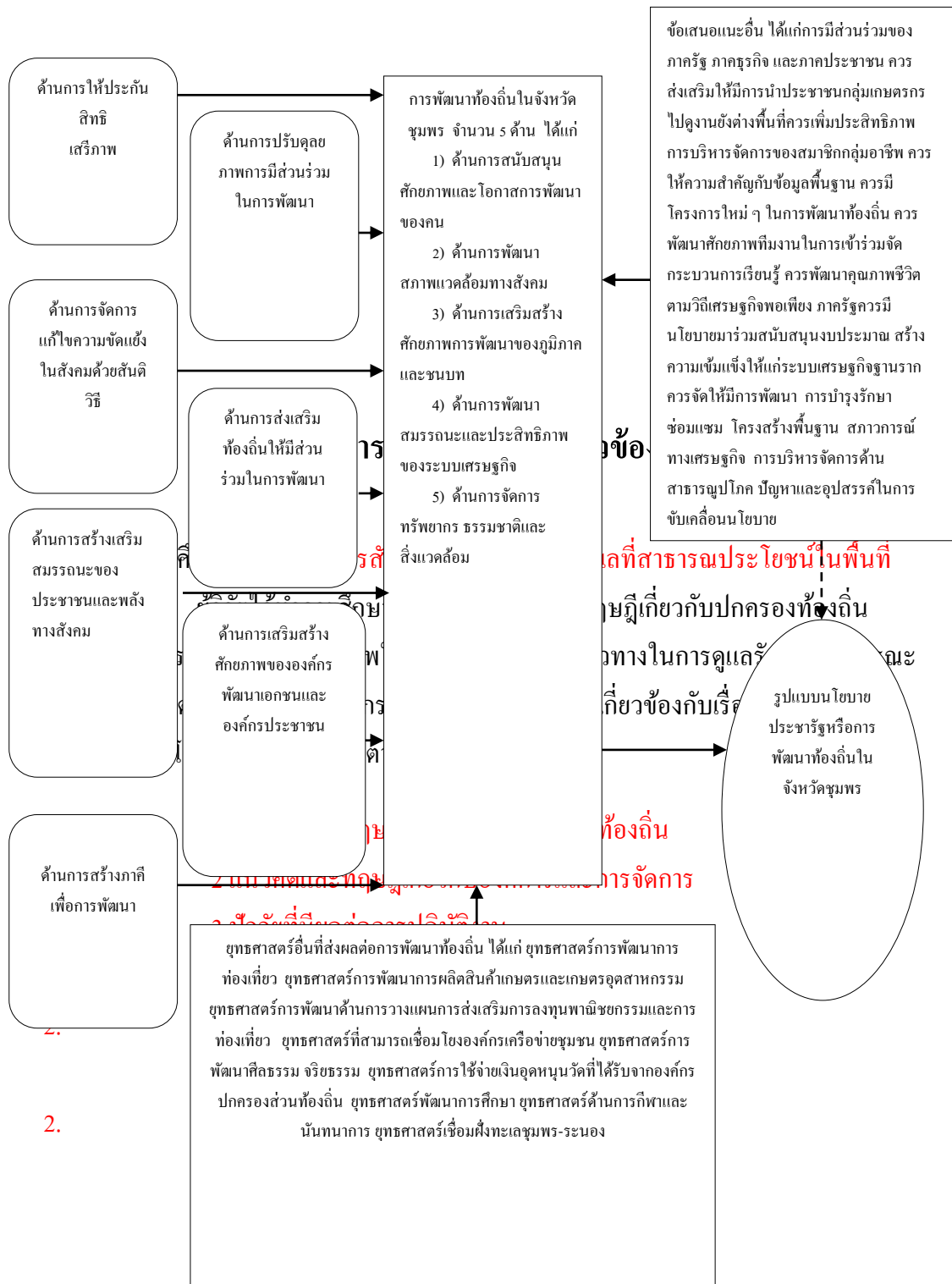

2.1 แนวคิด และทฤษฎีเกี่ยวกับการปกครองท้องถิ่น
 ภาพที่ 4.10 ข้อเสนอแนะเพิ่มเติมเกี่ยวกับนโยบายประชารัฐหรือการพัฒนาท้องถิ่นในจังหวัดชุมพร

2.1.1 ความหมายการปกครองท้องถิ่น

ในการศึกษาเรื่องนี้ ลำดับแรกจำเป็นต้องทำความเข้าใจในเรื่องเกี่ยวกับการปกครองส่วนท้องถิ่นให้ชัดเจน ก่อน โดย ความหมาย การปกครองท้องถิ่น ได้มีนักวิชาการหลายท่านให้ความเห็นไว้ดังนี้ ชูศักดิ์ เทียงตรง (2540, น.32) ที่ได้ให้ความหมายของการปกครองท้องถิ่นว่าเป็นการปกครองที่รัฐบาลกลางมอบอำนาจให้หรือกระจายอำนาจไปให้หน่วยการปกครอง

รูปแบบนโยบายประชารัฐหรือการพัฒนาท้องถิ่นในจังหวัดชุมพร ประกอบไปด้วย ยุทธศาสตร์ของนโยบายประชารัฐ ด้านการเสริมสร้างหลักการใช้งบประมาณที่ถูกต้องตามเจตนารมณ์ และปรัชญากฎหมาย โอกาสและสภาวะแวดล้อม ให้สนับสนุนการมีส่วนร่วมของประชาชน และด้านการส่งเสริมการมีส่วนร่วมในกระบวนการพัฒนาของทุกภาคส่วนจำนวน 14 ด้าน ได้แก่ 1) ด้านการให้หลักประกันสิทธิเสรีภาพ 2) ด้านการจัดการแก้ไขความขัดแย้งในสังคมด้วยสันติวิธี 3) ด้านการสร้างเสริมสมรรถนะของประชาชนและพลังทางสังคม 4) ด้านการสร้างภาคีเพื่อการพัฒนา 5) ด้านการปรับคุณภาพการมีส่วนร่วมในการพัฒนา 6) ด้านการส่งเสริมท้องถิ่นให้มีส่วนร่วมในการพัฒนา 7) ด้านการเสริมสร้างศักยภาพขององค์กรพัฒนาเอกชนและองค์กร 8) ยุทธศาสตร์การพัฒนาการท่องเที่ยว 9) ยุทธศาสตร์การพัฒนาการผลิตสินค้าเกษตรและเกษตรอุตสาหกรรม 10) ยุทธศาสตร์การพัฒนาด้านการวางแผนการส่งเสริมการลงทุนพาณิชย์กรรมและการท่องเที่ยว 11) ยุทธศาสตร์ที่สามารถเชื่อมโยงองค์กรเครือข่ายชุมชน 12) ยุทธศาสตร์การพัฒนาศิลปกรรม จริยธรรม 13) ยุทธศาสตร์การใช้จ่ายเงินอุดหนุนวัดที่ได้รับจากองค์กรปกครองส่วนท้องถิ่น 14) ยุทธศาสตร์พัฒนาการศึกษา 15) ยุทธศาสตร์ด้านการกีฬาและนันทนาการ และ 16) ยุทธศาสตร์เชื่อมฝั่งทะเลชุมพร-ระนองส่งผลต่อการพัฒนาท้องถิ่น ได้แก่ การพัฒนาท้องถิ่นในจังหวัดชุมพร จำนวน 5 ด้าน ได้แก่ 1) ด้านการสนับสนุนศักยภาพและโอกาสการพัฒนาของคน 2) ด้านการพัฒนาสภาพแวดล้อมทางสังคม 3) ด้านการเสริมสร้างศักยภาพการพัฒนาของภูมิภาคและชนบท 4) ด้านการพัฒนาสมรรถนะและประสิทธิภาพของระบบเศรษฐกิจ 5) ด้านการจัดการทรัพยากร ธรรมชาติและสิ่งแวดล้อม

ทั้งนี้ในการพัฒนาด้านต่างตามยุทธศาสตร์ดังกล่าว ควรคำนึงถึงการมีส่วนร่วมของภาครัฐ ภาคธุรกิจ และภาคประชาชน ควรส่งเสริมให้มีการนำประชาชนกลุ่มเกษตรกรไปดูงานยังต่างพื้นที่ควรเพิ่มประสิทธิภาพการบริหารจัดการของสมาชิกกลุ่มอาชีพ ควรให้ความสำคัญกับข้อมูลพื้นฐาน ควรมีโครงการใหม่ๆ ในการพัฒนาท้องถิ่น ควรพัฒนาศักยภาพทีมงานในการเข้าร่วมจัดกระบวนการเรียนรู้ ควรพัฒนาคุณภาพชีวิตตามวิถีเศรษฐกิจพอเพียงเคียงคู่การรักษาทรัพยากรธรรมชาติ และวัฒนธรรมอย่างยั่งยืน ภาครัฐควรมีนโยบายมาร่วมสนับสนุนงบประมาณสร้างความเข้มแข็งให้แก่ระบบเศรษฐกิจฐานราก ควรจัดให้มีการพัฒนา การบำรุงรักษา ซ่อมแซมโครงสร้างพื้นฐาน สภาวะการณ์ทางเศรษฐกิจ การบริหารจัดการด้านสาธารณสุข โภค ตลอดจนปัญหาและอุปสรรคในการขับเคลื่อนนโยบายควบคู่กัน