

บทที่ 4

ผลการวิจัย

การวิจัยเรื่อง การพัฒนาโปรแกรมการประมวลผลข้อมูลของสมาชิกกองทุนสวัสดิการ มหาวิทยาลัยราชภัฏมหาสารคาม มีวัตถุประสงค์ เพื่อพัฒนาโปรแกรมประมวลผลข้อมูลของสมาชิกกองทุนสวัสดิการ มหาวิทยาลัยราชภัฏมหาสารคาม ให้สามารถใช้งาน ได้ถูกต้องแม่นยำและมีประสิทธิภาพ ในการพัฒนาครั้งนี้ได้ดำเนินการโดยยึดตามหลักการพัฒนาระบบสารสนเทศ ให้เป็นไปตามระเบียบและข้อบังคับของกองทุนสวัสดิการ มหาวิทยาลัยราชภัฏมหาสารคาม ภายใต้โปรแกรมไมโครซอฟต์แอกเซส 2003 โดยศึกษาจากการทำงานของระบบที่ผ่านมา และนำมาพัฒนาระบบปัจจุบันให้สอดคล้องกับความต้องการของผู้ใช้ แนวทางการพัฒนาระบบได้ดำเนินการตามวงจรการพัฒนาระบบงาน (SDLC) ประกอบด้วย 5 ขั้นตอน เพื่อให้ระบบที่พัฒนาขึ้นมีความน่าเชื่อถือ ถูกต้องแม่นยำ ได้ทำการประเมินระบบที่พัฒนาโดยผู้เชี่ยวชาญและนำไปทดลองใช้กับข้อมูลจริง จำนวน 12 เดือน การพัฒนาโปรแกรมประมวลผล ข้อมูลของสมาชิกกองทุนสวัสดิการ มหาวิทยาลัยราชภัฏมหาสารคาม ให้สามารถใช้งาน ได้ถูกต้องแม่นยำและมีประสิทธิภาพ ในส่วนของผลการดำเนินงาน รายงานตามลำดับดังนี้

1. การวางแผนระบบ (Systems Planning)
2. การวิเคราะห์ระบบ (Systems Analysis)
3. การออกแบบระบบ (Systems Design)
4. การทำให้ระบบเกิดผล (Systems Implement)
5. การปฏิบัติงานและการสนับสนุนระบบ (Systems Operation and Support)

1. การวางแผนระบบ

การวางแผนระบบ โดยกำหนดความต้องการระบบ (Systems Request) กำหนดคุณสมบัติ และขอบเขตของระบบงาน โดยการศึกษาควนแ่ไป ได้ังดงระบบ โดยการสั้แควมด้้แ้หว่าที่ ผู้บริหารและผู้ที่เกี่ยวข้อง ศึกษาความต้องการรายงานของระบบ ศึกษาการทำงานของระบบที่ใช้งานอยู่ และกำหนดคุณสมบัติและขอบเขตของระบบที่ต้องการพัฒนา ทั้งนี้พบว่า

ระบบที่ใช้อยู่เป็นการทำงาน โดยไม่ได้ใช้เทคโนโลยีเข้ามาช่วย ทำงาน โดยเจ้าหน้าที่และ นำเสนอคณะกรรมการพิจารณา เมื่อคณะกรรมการและมหาวิทยาลัย มีความต้องการพัฒนาระบบ โดยการนำเทคโนโลยีคอมพิวเตอร์เข้ามาช่วยเก็บข้อมูลและประมวลผลเพื่อให้ได้ระบบมีประสิทธิภาพ ถูกต้องแม่นยำและรวดเร็ว โดยได้รับการสนับสนุนจากสถาบันวิจัยและบริการ

วิชาการของมหาวิทยาลัยราชภัฏมหาสารคาม ให้การสนับสนุนทุนเพื่อทำการวิจัยในครั้งนี้ จึงทำให้ การพัฒนาระบบงานสามารถดำเนินการไปได้ โดยไม่ขัดกับระเบียบและข้อบังคับของหน่วยงาน และกองทุนสวัสดิการมหาวิทยาลัยราชภัฏมหาสารคาม อีกทั้งยังมีเจ้าหน้าที่และผู้บริหารที่พร้อมจะ ให้ข้อมูลสนับสนุนการพัฒนาระบบงานดังกล่าว

2. การวิเคราะห์ระบบ

การวิเคราะห์ระบบ เพื่อพัฒนาโปรแกรมการประมวลผลข้อมูลของสมาชิกกองทุนสวัสดิการ มหาวิทยาลัยราชภัฏมหาสารคาม ให้มีประสิทธิภาพนั้น ผู้พัฒนาจะต้องทำการศึกษาข้อมูลจาก ผู้เกี่ยวข้องกับระบบที่ประกอบด้วย

- 2.1 เจ้าหน้าที่กองทุนสวัสดิการ ที่ต้องการรายงานที่เกี่ยวข้องทั้งหมด
- 2.2 คณะกรรมการกองทุนสวัสดิการ เป็นผู้กำหนดนโยบายและการบริหารงาน
- 2.3 สมาชิกกองทุนสวัสดิการ เป็นผู้ใช้บริการของระบบ

เพื่อให้การดำเนินงานได้ผลตามที่ต้องการ ผู้วิจัยได้สร้างแบบจำลองของระบบงาน ประกอบด้วยแบบจำลองข้อมูล แบบจำลองการประมวลผลและแบบจำลองรายงาน ทำการพัฒนา แบบจำลองทางตรรกะของระบบสารสนเทศ ประกอบด้วยประเภทของแผนภูมิการทำงานของแต่ละ งาน และจัดทำเอกสารประกอบการวิเคราะห์ระบบ ประกอบด้วยวิธีการจัดการและความต้องการ ผู้ใช้ ตลอดจนงบประมาณและข้อเสนอแนะต่าง ๆ ให้กับผู้บริหารและผู้ใช้ระบบดูเป็นเบื้องต้น เพื่อ ตรวจสอบความเป็นไปได้และความต้องการระบบ ตามที่ได้เก็บรวบรวมข้อมูลมาเบื้องต้นแล้ว หลังจากนั้นทำการศึกษาและวิเคราะห์ความต้องการและจัดทำเอกสารความต้องการของระบบใหม่ เพื่อจะนำไปออกแบบระบบใหม่และพัฒนาระบบต่อไป

3. การออกแบบระบบ

การออกแบบระบบเป็นการสร้างต้นแบบของระบบใหม่ ตามความต้องการในเอกสารความต้องการระบบ เพื่อนำไปสู่การพัฒนาเป็นระบบที่สมบูรณ์ต่อไป ประกอบด้วย 5 ส่วน ดังนี้

- 3.1 ออกแบบส่วนของข้อมูล ได้แก่ ตารางที่ใช้บันทึกข้อมูลระบบสวัสดิการของมหาวิทยาลัย ราชภัฏมหาสารคาม ดังนี้

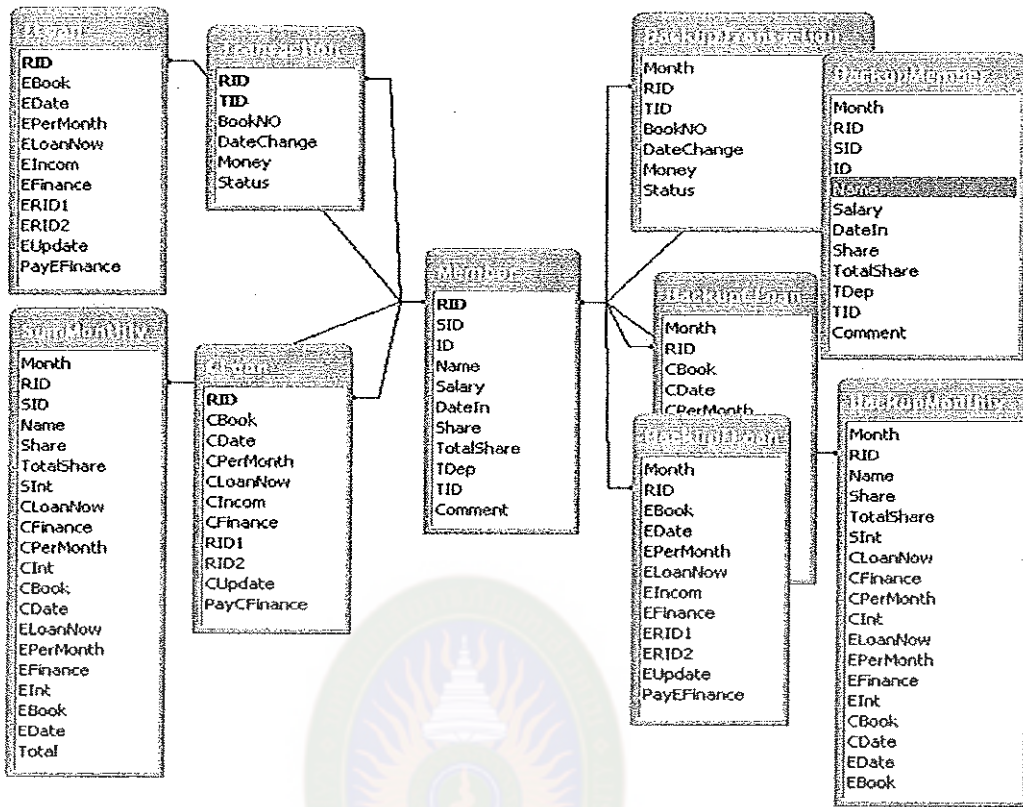

รูปที่ 4.1 ตารางที่ใช้ในการบันทึกข้อมูลของระบบ

3.2 ออกแบบรูปแบบของการรับข้อมูล เป็นการออกแบบรูปแบบของส่วนนำเข้าของข้อมูล ได้แก่ ฟอรัมต่าง ๆ ตลอดจนเครื่องมือที่ใช้ในการบันทึกข้อมูลในฟอรัม ดังนี้

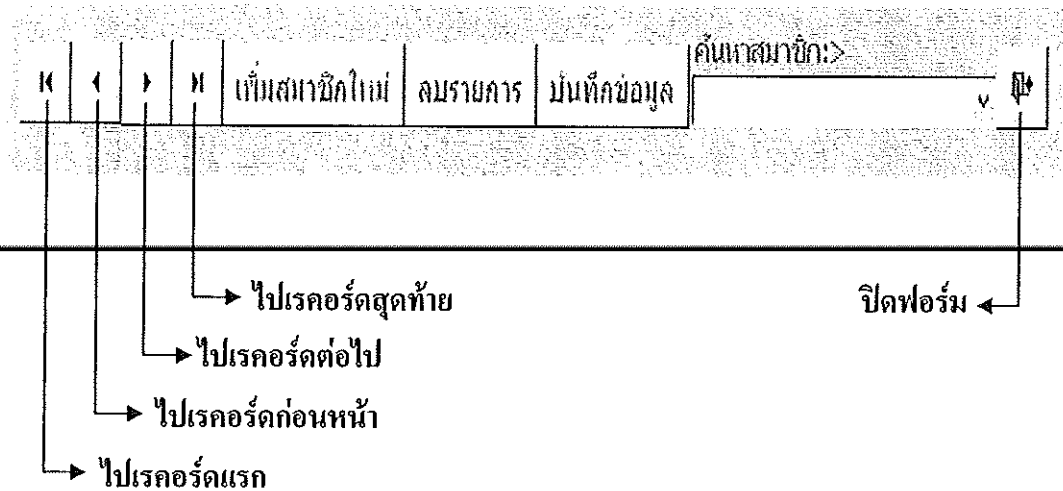

รูปที่ 4.2 เครื่องมือที่ใช้ในการบันทึกข้อมูลในฟอรัม

 ทะเบียนสมาชิก		วันที่ 09 มกราคม 2552	
เลขที่สมาชิก:	10	ชื่อ-สกุล:	นางประนต แก้วเลื่อน
เลขที่เงินเดือน:	10	เงินเดือน:	29,000.00
วันที่สมัคร:	5/2/2548	เลขที่บัตรประชาชน:	1-2312-31890-63-4
ทุนเรือนหุ้น:	1,500.00	คุณเร/หน่วยงาน:	สำนักงาน ✓
หุ้นสะสม:	144,500.00	ประเภทบุคลากร:	เจ้าหน้าที่ ✓
หมายเหตุ:	กองคลัง สำนักงานอธิการบดี		

« ‹ › »

รูปที่ 4.3 ฟอรั่มใช้ในการบันทึกข้อมูลทะเบียนสมาชิก

 รายการกู้สามัญ		วันที่ 09 มกราคม 2552	
เลขที่สมาชิก:	10	ชื่อ-สกุล:	นางประนต แก้วเลื่อน
เลขที่หนังสือ:	234/2550	วันที่:	5/2/2548
จำนวนเงินกู้:	210,000.00	คนคำา1:	นายชชาติ วีรัมย์ต์ ✓
เงินต้นคงเหลือ:	207,500.00	คนคำา2:	นางคำาพอง สิริมณี ✓
เงินชำระเดือน:	2,500.00		
เงินรับสุทธิ:	210,000.00		

« ‹ › »

รูปที่ 4.4 ฟอรั่มใช้ในการบันทึกข้อมูลรายการกู้สามัญ

เลขที่บัญชี	ชื่อบัญชี	ยอดเงิน	วันที่	เดือนปี	หมายเหตุ
นายชูชาติ วรรณทะ	แก้ใขหุ้นรายเดือน	1,000.00	9/1/2552	2/2550	
*		0.00	9/1/2552		

รวมเงิน: 2 จาก 2

บันทึกข้อมูลที่มีการเปลี่ยนแปลงประจำเดือน =>

รูปที่ 4.5 ฟอรั่มใช้ในการบันทึกข้อมูลรายการประจำเดือน

3.3 ออกแบบรูปแบบรายงาน ตามความต้องการของผู้ใช้ระบบ ดังนี้

การชำระเงินกู้		วันที่ 09 มกราคม 2552	
เลขที่สมาชิก:	10	ชื่อ-สกุล: นางประเด แก้วเลื่อน	
การกู้สามัญ:		การกู้ฉุกเฉิน:	
เงินต้นคงเหลือ:	207,500.00	เงินต้นคงเหลือ:	0.00
เงินส่งต่อเดือน:	2,500.00	เงินส่งต่อเดือน:	0.00
ดอกเบี้ย/เดือน:	1,743.00	ดอกเบี้ย/เดือน:	0.00
รวมส่งเงินกู้ต่อเดือน ==>:		4,243.00	
ค้นหาสมาชิก >		<input type="button" value="ESC"/>	

รูปที่ 4.6 รายงานการชำระเงินกู้

รายงานสรุปบัญชีการเงินของสมาชิก ประจำเดือน ธันวาคม หน้าที่ 1

ลำดับ	ชื่อ-สกุล	หุ้นสะสม	รายเดือน	ผู้สามัญ	ส่งสามัญ	ดอกเบี้ย	ผู้ฉุกเฉิน	ส่งฉุกเฉิน	ดอกเบี้ย	รวมเงินส่ง
1	นายบุญชาติ วรรณินทะ	118,450	600	0	0	0.00	0	0	0.00	600.00
2	นางประณต แก้วเลื่อน	144,500	1,500	207,500	2,500	1,764.00	0	0	0.00	5,764.00
3	นางคำทอง ศิริมณี	82,600	1,000	163,000	3,000	1,394.40	0	0	0.00	5,394.40
4	นายวีระ แสงมหาชัย	195,300	1,500	148,000	2,000	1,260.00	0	0	0.00	4,760.00
5	นายสกล สรสนา	210,000	500	214,000	2,000	1,814.40	0	0	0.00	4,314.40
6	นางสมพร กิณเขต	105,000	1,500	180,000	2,500	1,533.00	3,500	1,500	42.00	9,075.00
รวมทั้งหมด		855,850	6,600	912,500	12,000	7,765.80	3,500	1,500	42.00	29,907.80

รูปที่ 4.7 รายงานสรุปบัญชีการเงินของสมาชิกประจำเดือน



มหาวิทยาลัยราชภัฏมหาสารคาม
RAJABHAT MAHASARAKHAM UNIVERSITY

 <p style="text-align: center;">กองทุนสวัสดิการ มหาวิทยาลัยราชภัฏมหาสารคาม ประจำเดือน ธันวาคม</p> <p style="text-align: center;">วันที่ทำรายงาน 9 มกราคม 2552</p> <p style="text-align: center;">เลขที่สมาชิก: 10 ชื่อ-สกุล: นางประถมา แก้วเลื่อน</p>		
สถานะบัญชี		
หุ้นสะสมทั้งหมด:	144,500	บาท
ดอกเบี้ยหุ้นสะสม:		บาท
สถานะการกู้:		
เงินต้นกู้สามัญคงเหลือ:	207,500	บาท
เงินต้นกู้จุกเงินคงเหลือ:	0	บาท
เงินส่งรายเดือน:		
หุ้นรายเดือน:	1,500	บาท
ส่งกู้สามัญรายเดือน:	2,500	บาท
ดอกเบี้ยกู้สามัญ:	1,764.00	บาท
ส่งกู้จุกเงินรายเดือน:	0	บาท
ดอกเบี้ยจุกเงิน:	0.00	บาท
รวมเงินส่งทั้งหมด:	5,764.00	บาท

รูปที่ 4.8 รายงานการชำระรายเงินเดือน

วันที่ ๒๖/๑๑/๖๕ ๒๑:๔๑:๒๑

หน้า: ๑ จาก ๑

ลงทะเบียนสมาชิก ๑๐ ชื่อ-สกุล นางประจวบ แก้วเลื่อน หมายเลข ๑ วันที่สมัคร ๒๒/๒๕๕๕

เดือน	รายการถือหุ้น / ใบสะสม			รายการเงินกู้ยืม / การชำระเงินกู้							รายการเงินกู้ยืม / การชำระเงินกู้				
	หุ้นสะสม	หุ้น	ดอกเบี้ย	หนังสือที่	วันที่	เงินกู้ยืม	เงินต้น	ดอกเบี้ย	เงินกู้ยืม	หนังสือที่	วันที่	เงินกู้ยืม	เงินต้น	ดอกเบี้ย	เงินกู้ยืม
ก.พ.	143,000	1,500	829.40		๒๒/๒๕๕๕	๐	๐	๐.๐๐	๐		๒๒/๒๕๕๕	210,000	2,500	1,764.00	210,000
มี.ค.															
เม.ย.															
พ.ค.															
มิ.ย.															
ก.ค.															
ส.ค.															
ก.ย.															
ต.ย.															
พ.ย.															
ธ.ค.															
รวม			829.40					๐.๐๐						1,764.๐๐	

รูปที่ 4.9 รายงานสรุปของสมาชิก

3.4 ออกแบบการประมวลผล ส่วนการประมวลผลของระบบสวัสดิการ มหาวิทยาลัยราชภัฏมหาสารคาม มีดังนี้

3.4.1 การประมวลผลรายเดือน จะเป็นการประมวลผลข้อมูลของสมาชิกแต่ละคน เพื่อสรุปรายการเงินที่จะต้องจ่ายของสมาชิก ได้แก่เงินหักหุ้นรายเดือน เงินส่งเงินกู้และดอกเบี้ย มีการดำเนินการดังนี้

- 1) บันทึกรายการเปลี่ยนแปลงที่เกิดขึ้นในแต่ละเดือนจากการประชุมของคณะกรรมการ หากมีสมาชิกใหม่ให้เพิ่มรายชื่อและข้อมูลขอสมาชิกใหม่ หรือหากมีการลาออกให้ทำการปรับปรุงสถานะของสมาชิกที่ลาออก
- 2) ตรวจสอบรายการหุ้นสะสมของสมาชิกแต่ละคน หากมีการเปลี่ยนแปลงให้ทำการแก้ไข
- 3) ตรวจสอบรายการเงินต้นของสมาชิกที่มีรายการกู้สามัญและกู้ฉุกเฉิน หากมีการเปลี่ยนแปลงให้ทำการแก้ไข
- 4) คำนวณอัตราดอกเบี้ยเงินกู้ของสมาชิกจากการกู้สามัญและการกู้ฉุกเฉิน
- 5) คำนวณรายการเงินส่งรายเดือนของสมาชิก
- 6) ทำรายงานสรุปรายการเงินส่งของสมาชิก และทำรายงานใบเสร็จรับเงินของสมาชิกแต่ละคน

3.4.2 การประมวลผลเงินปันผลของสมาชิก จะทำเมื่อสิ้นปี คือเดือนมกราคมของปีต่อไป จะทำการคำนวณเพื่อแสดงรายการเงินปันผลและแจ้งข้อมูลให้สมาชิกได้รับทราบต่อไป มีการดำเนินการดังนี้

- 1) คำนวณเงินหุ้นสะสม และติดดอกเบี้ยหุ้นสะสมของสมาชิก ตามอัตราดอกเบี้ยที่คณะกรรมการกำหนด
- 2) คำนวณเงินส่งจากการกู้ของสมาชิกแต่ละคน และคำนวณดอกเบี้ยปันผลเฉลี่ยคืนให้กับสมาชิกแต่ละคน ตามอัตราดอกเบี้ยที่คณะกรรมการกำหนด
- 3) จัดทำรายงานสรุปรายการทั้งหมดของสมาชิกนำเสนอคณะกรรมการและเสนอสมาชิก

3.5 ออกแบบเมนูระบบงาน ประกอบด้วย 7 ระบบงาน ดังนี้

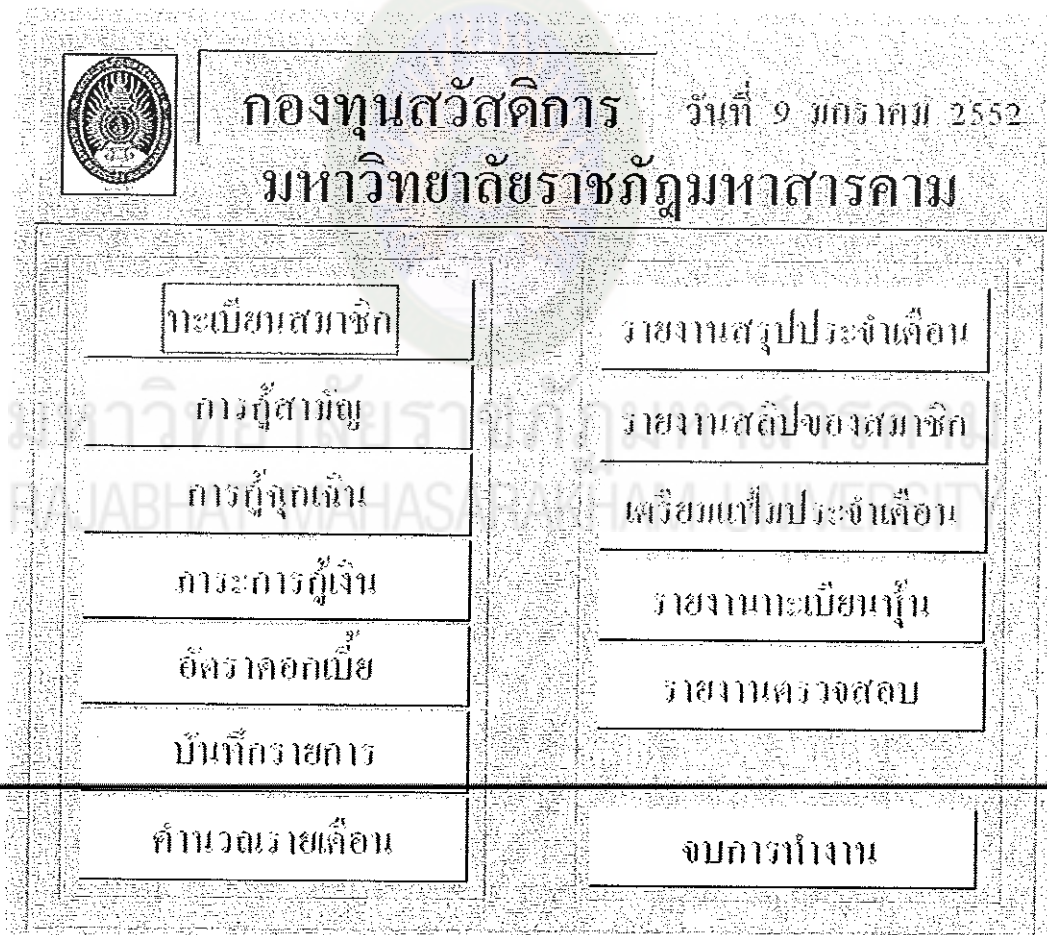

รูปที่ 4.10 การออกแบบเมนูระบบงาน

4. การทำให้ระบบเกิดผล

การสร้างระบบงานใหม่ โดยการพัฒนาระบบให้ครบทุกโมดูล ด้วยโปรแกรมระบบการจัดการฐานข้อมูลแอกเซส รุ่น 2003 จัดทำเอกสารประกอบการใช้งาน รวบรวมและทดสอบระบบกับข้อมูลจริง จำนวน 12 เดือน หลังจากนั้นสอบถามความคิดเห็นของผู้เชี่ยวชาญด้านเทคนิควิธีการ และทำการปรับปรุงระบบ นำระบบที่ได้ไปติดตั้งและทดลองใช้งาน และตรวจสอบกับข้อมูลที่เจ้าหน้าที่ประมวลผลด้วยระบบเดิม เพื่อยืนยันความถูกต้องของการประมวลผลของระบบ

ความคิดเห็นของผู้เชี่ยวชาญด้านเทคนิควิธีการที่มีต่อระบบ เป็นการประเมินแบบกล่องปิดหรือกล่องดำ (Black Box) ประกอบด้วยการประเมิน ข้อมูลนำเข้าและผลลัพธ์ที่ได้จากระบบงาน โดยพิจารณาปัจจัยนำเข้าที่ทำให้ได้ผลลัพธ์ของระบบเป็นอย่างไร ถูกต้องหรือไม่ถูกต้องอย่างไร สอดคล้องกับความต้องการหรือไม่อย่างไร

ตารางที่ 4.1 ความคิดเห็นของผู้เชี่ยวชาญด้านเทคนิควิธีการที่มีต่อระบบที่พัฒนาขึ้น

รายการประเมิน	ระดับความคิดเห็น		
	\bar{X}	SD	ความหมาย
1. ด้าน Functional Performance Test	4.52	0.02	เห็นด้วยมากที่สุด
2. ด้าน Functional Test	5.00	0.00	เห็นด้วยมากที่สุด
3. ด้าน Useability Test	4.90	0.01	เห็นด้วยมากที่สุด
4. ด้าน Security Test	4.50	0.02	เห็นด้วยมากที่สุด
5. เฉลี่ยโดยรวม	4.72	0.04	เห็นด้วยมากที่สุด

จากความคิดเห็นของผู้เชี่ยวชาญด้านเทคนิค ที่มีต่อระบบที่พัฒนาขึ้น พบว่า ความคิดเห็นของผู้เชี่ยวชาญที่มีต่อระบบ อยู่ในระดับมากที่สุดทุกด้าน ($\bar{X} = 4.72$ และ $SD = 0.04$) โดยจัดเรียงระดับความคิดเห็นรายด้าน ตามลำดับได้ดังนี้ ด้าน Functional Test ด้าน Useability Test ด้าน Security Test และด้าน Functional Performance Test

5. การปฏิบัติงานและการสนับสนุนระบบ

ในระหว่างการปฏิบัติงานการดูแลรักษาระบบในด้าน การแก้ไขข้อผิดพลาดและการปรับเปลี่ยนแปลงตามสิ่งแวดล้อม เช่น การปรับปรุงข้อมูลของสมาชิก การปรับปรุงข้อมูล การเพิ่มสมาชิก การลาออก การเปลี่ยนแปลงหุ้น และการปันผลข้อมูลในระบบ ตลอดจนการเสริมสร้างสิ่งที่เป็นลักษณะเฉพาะใหม่ ๆ และสิ่งที่จะเป็นประโยชน์ต่อระบบ ทั้งนี้ โปรแกรมได้ออกแบบเพื่อเตรียมพร้อมกับการเปลี่ยนแปลงในส่วนนี้แล้ว เจ้าหน้าที่สามารถศึกษาจากคู่มือการใช้งานในส่วนที่เกี่ยวข้อง ก็สามารถปรับปรุงข้อมูลและรายการต่าง ๆ ให้เป็นปัจจุบันได้



มหาวิทยาลัยราชภัฏมหาสารคาม
RAJABHAT MAHASARAKHAM UNIVERSITY